DIRECTOR
M. PAULO FILHO
Redacção e officinas — Av. Gomes Freire, 81/83
REDACTOR-CHEFE
COSTA REGO

Correio da Manhã

DIRECTOR-GERENTE
JOSÉ P. LISBOA
Administração — Rua Gonçalves Dias, 8

RIO DE JANEIRO, TERÇA-FEIRA, 19 DE OUTUBRO DE 1937

N. 13.173
ANNO XXXVII

Diz-se em Londres que o governo italiano adquiriu uma grande jazida de manganez no nosso paiz

OS CHINEZES RESISTEM OBSTINADAMENTE AOS ATAQUES IMPRESSIONANTES DOS NIPPÕES

SEM UMA RUPTURA DA LINHA DE CONCRETO, DIZEM OS CRITICOS MILITARES, SERÁ IMPOSSIVEL AOS JAPONEZES REALIZAREM UM MOVIMENTO DE FLANCO

Uma cidade fluctuante no coração da China — O porto de Tse-lin-Tsing na provincia de Le-Tchuen

Shanghai, 18 (Lloyd Lehrbas, da Associated Press) — Os japonezes cobriram hoje, durante todo o dia, com intenso fogo de artilheria a linha de 40 kilometros que os chinezes defendem ha dois mezes desde a estação do norte até o rio Yangtzé. O primeiro objectivo dos nipponicos, segundo annunciam os seus porta-vozes é a conquista do sector de Miaohang, mais ou menos o centro da linha onde combate. A maior violencia da luta foi, sem duvida, por trás do tumulo do soldado desconhecido, monumento este que foi erigido em honra dos heroes chinezes que morreram combatendo contra os japonezes na villa do Miaohang, na anterior guerra de Shanghai.

Sabe-se que ambos os lados soffreram enormes baixas nesses combates mas não foi dada á publicidade nenhum algarismo sobre as mesmas.

A batalha teve inicio quando os imperiaes, usando um numero elevado de canhões fizeram cair uma verdadeira chuva de granada sobre Chapei. Em alguns momentos a impressão que se tinha era de que não seria possivel aos chinezes supportarem tamanha quantidade de shrapnels. O bombardeio chegou a ser terrificante. Desabavam casas a todo o momento e o fogo irrompia muitas vezes dos escombros sem haver tempo para que se o debellasse.

Logo após essa acção da artilheria, verdadeiras vagas de infanteria assaltaram as posições chinezas conseguindo por fim, depois de uma luta das mais intensas e a custa de enormes sacrificios conseguiram occupar dois ou tres pontos da linha chineza na cunha formada pelo sector de Miaohang, ao norte do Wusung.

Os chinezes, por sua vez, levaram a effeito logo em seguida violentos contra-ataques afim de impedirem que os nipponicos tomassem pé firme e consolidassem as posições recem-conquistadas e recebessem novos reforços de homens e munições.

Ao cair da tarde, as autoridades chinezas informavam que a esquadra japoneza fizera uma nova tentativa para desembarcar novos contingentes na margem fronteira a Putung, mas, a acção da artilheria chineza frustrou esse intento obrigando os vasos de guerra nipponicos e mais os transportes a baterem em retirada para o seu anterior ancoradouro, no Yangtzé.

Os criticos militares neutros asseguraram que, sem uma ruptura virtual da linha de concreto que os chinezes sustentam com todo o denodo é inteiramente impossivel aos japonezes levarem a effeito qualquer movimento de flanco que obrigue os chinezes a uma retirada de Chapei e da fronteira da zona internacional que está protegendo o flanco direito dos chinezes.

Depois de ter fracassado um movimento de grande envergadura contra Chapei propriamente dito, os japonezes e contra a parte da linha chineza immediata á zona neutra os japonezes tentam agora romper as linhas em dois outros pontos.

No decorrer do dia, a aviação japoneza mostrou-se grandemente activa bombardeando notadamente as concentrações e as vias de communicação dos chinezes com o interior. Depois dos varios protestos levantados em todo o mundo pelo bombardeio das cidades abertas, onde morriam civis em sua maioria, o commando japonez determinou que a maior actividade de seus apparelhos fosse concentrada sobre as ferrovias. Foram alvejadas de preferencia as linhas de communicação com Nanziang, Quinsan, Kashing e Suchau por onde os chinezes recebem a maior parte de seus reforços em homens e munições.

O episodio mais dramatico da jornada foi sem duvida a morte de 400 soldados chinezes e de seu commandante o coronel Chinchigwó, que se deixaram esmagar até o fim para proteger, nas proximidades de Tazang as communicações chinezas com a retaguarda. O coronel Chinchingwá recusou-se a bater em retirada com as demais tropas, não obstante os nipponicos haverem concentrado sobre a sua posição um fogo triplice da aviação, da artilheria e da infanteria. Depois de trinta horas de uma luta tremenda o coronel chinez tombou mortalmente ferido.

A aviação chineza, nesses ultimos dias redobrou de actividade o que fez crer que tenham chegado novos apparelhos. Foram feitos muitos "raids" nocturnos sobre o campo de desembarque dos japonezes em Yangpu, obrigando os nipponicos a se retirarem para Wusung.

Durante a noite de domingo para segunda-feira os aviões dos dois exercitos trocaram ataques fazendo, cada um delles, chover innumeras bombas sobre as posições contrarias. Os chinezes atacaram o cães do Wuangpu e os japonezes bombardearam Ynagtzepu e Wuangpu. Ao cair da tarde varios aviões da marinha japoneza atacaram tambem as concentrações chinezas do Suchau.

SÃO POUCOS OS CIDADÃOS BRASILEIROS NA CHINA

Peiping, 18 (Associated Press) — O ministro do Brasil na China, dr. Renato Lago, affirmou hoje á The Associated Press que existe apenas uma duzia de cidadãos brasileiros na zona de guerra sino-japoneza.

"Naturalmente, porque os nossos interesses na China são pequenos", disse o representante brasileiro, que explicou que se tratava exclusivamente de pessôas encarregadas de negocio de café.

COMICIO ANTI-NIPPONICO EM LONDRES

Londres, 18 (U. P.) — Poucas pessoas compareceram ao comicio anti-fascista effectuado em Trafalgar Square. Falaram durante a manifestação o major Attlee, o sr. Bentillet e a sra. Ellen Wilkinson, que angariaram quarenta esterlinos destinados ao auxilio aos chinezes e pediram aos governos da Grã-Bretanha e dos Estados Unidos que tornassem effectiva a boycotagem contra o Japão.

A policia guardou a embaixada japoneza, o que se tornou desnecessario visto como os manifestantes não se approximaram do local. As trade-unions nacional trabalhista e internacional annunciaram simultaneamente um movimento contra o consumo dos productos nipponicos.

Sir Walter Citrine, presidente da Federação Internacional das Trade Unions, disse que as organizações trabalhistas dos Estados Unidos, Canadá, Nova Zelandia, Australia, Mexico, Indias, Belgica, Hollanda, França, Suissa, Tchecoslovaquia, Austria, Irlanda e dos paizes escandinavos tinham respondido favoravelmente á determinação de levar avante a boycotagem dos productos nipponicos.

AS VICTIMAS DOS AVIÕES

Shanghai, 18 (Associated Press) — Segundo adeantam as autoridades chinezas, os aviões nipponicos que bombardearam as areas mais proximas a esta cidade causaram mais de 200 mortes, a maior parte de civis. No ataque aereo levado a effeito contra Chenfú, onde está installada uma estação de radio do governo chinez do valor de um milhão de dollars, calcula-se que tenham morrido cerca de 100 habitantes. Em Hungjao registraram-se 30 mortos, tendo os aviões japonezes metralhado a população não-combatente. O ataque aereo levado a effeito pelos nipponicos contra um trem de passageiros na estação de Changan, a 32 kilometros ao norte de Shanghai, causou a morte de mais de 60 pessoas.

HASTEADA A BANDEIRA DO MIKADO EM PAOTOWCHEN

Peiping, 18 (Associated Press) — A velha ambição dos japonezes realizou-se hoje com o hasteamento da bandeira imperial sobre os muros de Paotowchen, ponta extrema da estrada de ferro Peiping-Suiyuan. Essa façanha foi realizada por uma columna mecanizada do exercito do Mandchukuo, que operou com grande rapidez e efficiencia depois de ter entrado em acção a cavallaria nipponica que atacou em massa as cidades de Sarasti e Tengkou.

Com essa victoria nipponica fica mais perto a realização do plano tantas vezes annunciado de uma acção de vulto tendente a separar a Mongolia Interior de seus visinhos.

FORÇAS JAPONEZAS ALCANÇARAM HANTAN

Tokio, 18 (Associated Press) — Noticia-se que uma poderosa columna japoneza, que investe sobre a parte meridional da provincia de Hopei, rumo ao rio Amarello, realizou novos progressos quando um trem blindado que a dos nipponicos chegou a Hantan, situada a uma distancia de cincoenta kilometros ao norte da fronteira entre o Hopei e o Honan, antes do amanhecer.

O grosso das forças japonezas acha-se a uma distancia de mais de cincoenta kilometros ao norte empenhado em destruir os restos de forças chinezas das immediações de Shuntehfu.

CORRESPONDENTES ACCUSADOS DE ESPIONAGEM

Tokio, 18 (Associated Press) — A publicação japoneza "Informações Jornalisticas" accusa os correspondentes estrangeiros de exercerem "espionagem séria", declarando que as autoridades militares japonezas poderão invocar a lei de protecção dos segredos militares para "submetter os violadores a rigorosa punição".

Entre os correspondentes accusados acham-se representantes da imprensa norte-americana, da agencia russa Tass, da agencia britannica Reuter e da agencia central chineza.

OS EFFEITOS DOS BOMBARDEIOS AEREOS CHINEZES

Shanghai, 18 (U. P.) — Um porta-voz japonez admittiu que foram pesados os damnos causados pelo bombardeio de hontem á noite levado a effeito por aviões chinezes na zona do Yang Tze Poo. Foi esse o quinto bombardeio praticado por aviões chinezes naquella zona.

Os observadores notaram que o "raid" chinez deu origem a grandes incendios no Yang Tze Poo. Foram attingidos doze predios de propriedade dos adventistas do setimo dia.

Os aviões japonezes bombardearam intensamente a zona desta cidade, causando varias victimas.

Os chinezes noticiam com insistencia que milhares de soldados japonezes foram isolados do grosso de suas tropas, a noroeste da provincia de Shan See, onde os nippões resistem ao general Chu Teh, commandante do oitavo exercito. Os japonezes avançaram rapidamente contra o oitavo exercito, talvez a melhor coordenada e mais combativa unidade militar chineza.

Emulsão de Scott
Contém calcio.
(sss)

O DEPOIMENTO DAS TESTEMUNHAS DO AFUNDAMENTO DOS JUNCOS CHINEZES

Hong-Kong, 18 (Associated Press) — No inquerito aberto para apurar o caso do submarino supostamente japonez que afundou "juncos" chinezes em fins do mez passado, a primeira testemunha ouvida foi o chinez Manchi, proprietario de um daquelles barcos.

Segundo o seu depoimento, doze "juncos" haviam partido deste porto, juntos, no dia 17 de setembro, chegando quatro dias depois á altura do pharol de Chilang, em aguas chinezas, onde se reuniram aos pares para darem inicio á pesca. No dia 22, ás 8 e meia da manhã, surgiu o submarino desconhecido, o qual fez fogo sobre os dois "juncos" mais proximos, pondo-os no fundo com alguns tiros. Depois, o mesmo submarino alvejou o proprio barco da testemunha, a bordo do qual estava, 27 pessoas, inclusive treze mulheres e dez creanças. Um dos tripulantes foi morto e um irmão de Manchi ficou ferido. Os restantes conseguiram improvisar uma jangada, com a propria palha da vela, e nella attingiram terra firme, vinte e quatro horas depois.

O "junco" da testemunha não tinha a bordo "rifles" e sim apenas um pequeno canhão, que se achava coberto com a habitual capa de lona, e que assim não chegou a ser utilizado. Manchi diz ter reconhecido nos homens que surgiram na coberta do submarino atacante o uniforme da marinha japoneza.

Uma outra testemunha disse que o seu "junco" tinha a bordo quatro pequenos canhões, nenhum dos quaes foi utilizado. Esse barco tinha a bordo 18 pessoas, inclusive cinco creanças e tres mulheres.

Os titulos brasileiros mantiveram-se sustentados na Bolsa de Londres

Londres, 18 (U. P.) — Na Bolsa de valores, os titulos dos governos sul-americanos continuaram a soffrer moderada recusa de transacções, com o receio de que a baixa dos preços dos artigos de primeira necessidade exerça influencia sobre o serviço da divida externa daquelles governos.

Não houve durante a semana quéda brusca nas cotações dos referidos titulos; mas verificou-se um legeiro e progressivo declinio.

Os titulos do governo brasileiro cujos juros foram pagos de accordo com o contrato mantiveram as suas cotações sustentadas. As obrigações do funding de quarenta annos subiram de um a sessenta pontos, enquanto as * do funding de vinte annos melhoraram de meio ponto.

Os titulos de cinco por cento do emprestimo de 1914 cairam de 1 ¾ a 70 pontos; os de cinco por cento, de 1898, não soffreram alterações. Todos os demais, entretanto, cairam um ou dois pontos. Os de cinco por cento, de 1903, declinaram de 2 a 32 pontos, e os de cinco por cento de 1913, cairam tambem de 2 a 22 ½ pontos, enquanto os de seis por cento do mesmo anno perderam de 1 ¾ a 36 pontos.

Os titulos do emprestimo do Rio de Janeiro tiveram as mais baixas cotações deste anno. Os do Estado de São Paulo, de oito por cento, cairam de 3 a 27 ½; os de 7 ½ por cento, do emprestimo de café, declinaram de 1 ½ a 30½; os de sete por cento cairam de 3 ½ a 85 pontos, o que representa novas baixas este anno.

As acções da Leopoldina Railway declinaram de 2 a 9 pontos; as debentures de quatro por cento, cairam de 1 a 28; e as de seis e meio por cento, baixaram de 1 a 27 pontos.

As acções da São Paulo Railway cairam de 4 a 78 pontos.

MAS EM BUENOS AIRES A NOSSA MOEDA CAIU

Buenos Aires, 18 (U. P.) — A moeda brasileira experimentou durante a semana passada uma baixa no mercado livre, particularmente no typo comprador cuja perda attingiu a oitenta centavos sobre cem mil réis. Para o typo vendedor a baixa foi de vinte centavos. As cotações do encerramento foram: 19 pesos, comprador, a 20, vendedor.

As forças nacionalistas proseguem na sua marcha contra Gijon

Emquanto a infanteria se approxima, a aviação ataca violentamente Villaviciosa

(Por Harrison La roche, correspondente da United Press)

Fronteira franco hespanhola, 18 (U. P.) — Os nacionalistas annunciaram esta manhã, que dentro de duas semanas estará aniquillada a resistencia de Asturias.

As forças do general Franco proseguem na sua marcha inexoravel contra Gijon, e hoje continuavam avançando a oeste de Colunga, a ultima cidade por elles conquistada na frente asturiana.

Ao meio dia de hoje, a vanguarda nacionalista estava a dezeseis kilometros de Villaviciosa, um dos unicos tres portos do norte ainda em poder dos legalistas.

A aviação rebelde, precedendo a marcha das brigadas de Navarra, submetteu Villaviciosa a novo e violento bombardeio, emquanto a infantaria, fechando o circuito em torno da cidade, encontrava-se com o centro e o flanco direito, empenhada em arduos combates, com as tropas asturianas, que procuram a todo transe evitar a quéda de Villaviciosa. Travam-se lutas sangrentas na estrada de Gijon e combates mais renhidos ainda estão tendo logar ao sul de Colungas, ao longo do Rio de egual nome.

Os nacionalistas informam, que em resultado dos seus ultimos avanços que attingiram a vinte kilometros sómente nos ultimos seis dias, a campanha das Asturias estará terminada dentro de duas semanas.

Colunga é um dos mais importantes centros do litoral e com a sua captura, ficaram doze das vinte e duas localidades importantes de Asturias em poder das forças do general Franco.

As operações que culminaram hontem á noite com a captura definitiva de Colunga e Corradin, foram a consequencia de uma serie de manobras envolventes, sobre uma frente, cuja linha descreve um zig-zag perfeito e se extende através de 60 kilometros. Estes movimentos tornaram-se necessarios em consequencia da configuração do terreno e de alguns centros da resistencia asturiana, que não puderam ser quebrados por um ataque de frente.

De San Sebastian informaram ás 19 horas de hoje que o ultimo centro de resistencia, localizado ainda nos Picos de Europa, ficou completamente cercado pelas forças nacionalistas. Cinco mil republicanos estão isolados nas montanhas, com todas as communicações cortadas, e sem meios de escapar.

A marcha do Exercito rebelde está sendo feita por tres grandes columnas. A primeira, que marchou através das alturas de Sueves, e capturou Colunga. A segrande, que avança sobre Infiesto e a terceira, que marcha mais ao sul com o proposito unico de cobrir o flanco esquerdo da columna do centro e evitar surpresas.

Tudo indica que os asturianos pensaram que a columna do centro era o flanco esquerdo das tropas nacionalistas, á qual seria facil oppor resistencia, devido ao terreno favorecer consideravelmente as operações de defesa. Em consequencia deste erro estrategico, os legalistas viram-se subitamente colhidos entre duas forças.

Um dos factos mais importantes dos ultimos progressos conseguidos pelos nacionalistas, foi a travessia de numerosas forças pelo Rio Sella, conseguida agora pela primeira vez.

Emquanto prosegue o avanço, outros destacamentos effectuam operações de "limpeza" no sector situado entre Arriondas e o mar, onde, segundo informam, se encontra outro contingente republicano completamente cercado, e com a retirada cortada.

Diz-se que um grande numero de asturianos, pertencentes a esse contingente, já se entregou aos nacionalistas, os quaes capturaram tambem copioso material de guerra no triangulo formado por Arriondas, Caravia e Rivadesella. Não se conhecem ainda dados precisos, sobre o numero de prisioneiros e a quantidade do material capturado.

Embora a estrada do littoral, que vae de Rivadesella a Gijon, esteja sob o alcance dos canhões nacionalistas, consta que numerosos batalhões asturiados conseguiram escapar, embora og rosso das forças, nessa area triangular, pareça estar ameaçado de ser cercado pelos rebeldes.

As ultimas noticias detalhadas sobre a luta no sector do centro, da frente asturiana, dizem que as forças nacionalistas já atravessaram o rio Nalon, ao norte de Campo de Caso, tendo conquistado a pequena cidade de San Juan de Beleno, as aldeias de Las Arenas e Orla, além das collina numero 1.000.

Informa-se que um numero consideravel de soldados asturianos passou-se para as fileiras nacionalistas, fazendo entrega das suas armas.

Os destacamentos que têm por base Oseja de Fajambre, proseguiram avançando ao longo da estrada de Cangas de Onis, tendo attingido a ponte de Comillas, que se encontra parcialmente destruida, sem encontrar resistencia.

Noticias procedentes de Gijon, confessam a occupação das "ruinas" de Campo de Caso pelas forças nacionalistas. Accrescentam, porém, que as tropas legalistas desfecharam um contra-ataque de grandes proporções nessa região, e que está sendo travada uma violenta batalha, estando as forças governistas lutando desesperadamente para reconquistar as posições perdidas durante as ultimas vinte e quatro horas.

As actividades na frente do norte parecem ter sido concentradas especialmente no littoral e no centro, porquanto não chegaram noticias de operações de vulto, na frente de Leon, onde apenas se registraram fusilarias intermittentes.

Os nacionalistas informam apenas que alguns outros contingentes de soldados asturianos se entregaram voluntariamente nesse sector, sendo que o ultima era composto de 1 official e 14 soldados.

Desapparecido um avião com dezeseis pessoas

Avistado a 19 kilometros de Evanston, em Wyoming

Salt Lake City, E. U. A., 18 (Associated Press) — Um aeroplano da United Airliners, transportando dezeseis passageiros e tripulantes, que deveria chegar na madrugada de hoje, ainda não aterrissou nesta cidade até o momento em que é redigido o presente despacho. Um alto funccionario da companhia declarou que as ultimas informações recebidas pelo radio de bordo do apparelho allegava "más" condições de temperatura, com intenso nevoeiro e chuvas sobre as montanhas.

Salt Lake City, 18 (Associated Press) — O apparelho da empresa de transporte "United Air Lines", desapparecido com dezenove pessoas a bordo, foi hoje avistado de um aeroplano, num ponto situado a uma distancia de 19 kilometros a sudoeste de Evanston, Estado de Wyoming.

Salt Lake City, E. U. A., 18 (Associated Press) — A proposito da localização do apparelho desapparecido da empresa "United Air Lines", não foi possivel ainda esclarecer se o mesmo soffreu grandes damnos ou se estão com vida os seus dezenove occupantes.

Os aviadores que divisaram o apparelho em apreço affirmaram que iriam aterrisar a uma distancia de 16 kilometros do ponto onde se encontra o aeroplano sinistrado, procurando obter montaria para chegarem até o local desejado.

Essa travessia exigirá algumas horas de viagem.

Salt Lake City, 18 (Associated Press) — A bordo do avião sinistrado da "United Air Lines" que caiu ao sólo nas montanhas proximas a esta cidade, achavam-se as seguintes pessoas, das quaes ainda não se sabe si estão vivas ou mortas:

— O piloto Woodgard e o segundo piloto John Adams, com 27 annos; a "garçonette" de bordo, Leah Derr; Louis Gleaver, piloto da Companhia, mas que não estava em serviço, e sim viajando por propria conta; George Ferreira, mecanico, e sua esposa, mrs. Phyllis Ferreira; Ralph McKeown, de 27 annos, empregado da Companhia; Charles Renouf, ex-gerente de trafego da companhia; mrs. Campbell Pritchett, da alta sociedade de Washington, e que já fez parte da redacção do "The Star", da capital; William Pischel, de 65 annos, advogado em Salt Lake City; D. A. McMillan, de 61 annos, presidente de um banco local de Murray, Estado de Utah; mrs. J. A. Hammer, de Cleveland; John Gonbay, empregado da companhia; W. J. Hart, de Sharen, Pennsylvania; Cahrles Jamison, da "Produce Company", de Denver; C. L. Jensen, de 27 annos, de San Francisco; o dr. Louis Gross, conhecido especialista de molestias cardiacas, de Nova York; William Pitt, de 31 annos, e James Pergola, de 37 annos, redactor e operador da "Pathé News" de Nova York.

Salt Lake City, 18 (Associated Press) — O photographo Carl Reynolds, do jornal "Saint Lake Telegram", vôou bem sobre o local em que caiu o grande avião transcontinental da "United Air Lines" e é de parecer que todos os tripulantes morreram no desastre.

O avião em que se achava Reynolds chegou o mais perto possivel do apparelho sinistrado, não tendo divisado nenhum vestigio de alguem com vida. O apparelho está com toda a parte anterior esmagada, as asas em pedaços, mantendo intacta apenas uma parte da fuselagem.

Caso tenham morrido as 19 pessoas que occupavam o avião, esse desastre ficará sendo na historia do "mais pesado que o ar", nos Estados Unidos, aquelle em que houve o maior numero de victimas. A lista desses desastres é até hoje encabeçada pelo que occorreu em janeiro de 1936 em Goodwin, no Arkansas, com 17 mortos.

Salt Lake City, 18 (Associated Press) — Varias turmas de soccorro já se acham a caminho do ponto das montanhas onde caiu, com 19 pessoas a bordo, um avião transcontinental da "United Air Lines".

Esse ponto, de difficil accesso, acha-se a 80 milhas a leste desta cidade.

O avião que descobriu o paradeiro do apparelho sinistrado não pôde descer sufficientemente para verificar si ha pessoas vivas em torno dos destroços. O local em que o mesmo se acha é nas immediações do pico Hayden, numa altitude de cerca de 4.000 metros, numa região inhospita e de difficil accesso, não sendo possivel ás caravanas de soccorro chegar até o avião em menos de 24 horas.

Preparando a conferencia das Nove Potencias

Os Estados Unidos, a França, a Inglaterra e o Canadá acceitaram o convite

Bruxellas, 18 (Associated Press) — Os Estados Unidos, a Grã Bretanha, a França e o Canadá notificaram á Belgica a acceitação do convite para participar da Conferencia das Nove Potencias.

Roma, 18 (U. P.) — Indica-se, nos circulos autorizados, que a Italia acceitará o convite para a conferencia das nove potencias. Accrescenta-se que o convite está sendo presentemente objecto de exame e que "a resposta será enviada brevemente". Soube-se que a Italia consultará o Reich para depois responder. Embora não seja uma das potencias signatarias do tratado, não se exclue o facto de que a Allemanha possa adherir á conferencia, depois da sua inauguração.

Os circulos diplomaticos explicam que a adherencia póde ser realizada por meio de um simples telegramma.

Nova York, 18 (Associated Press) — O embaixador da URSS nos Estados Unidos, sr. Troyanovsky declarou hoje que o governo de Moscou acceitará possivelmente o convite para a Conferencia das Nove Potencias, a celebrar-se em Bruxellas.

Tokio, 18 (U. P.) — O Ministerio dos Negocios Estrangeiros não recebeu ainda nenhum convite de Bruxellas relativo á conferencia das Nove Potencias.

Os circulos officiaes não sabem se a reunião será exclusivamente das nove potencias, ou se será effectuada sob os auspicios da Sociedade das Nações.

Os circulos não officiaes mostram curiosidade em saber se se trata de uma "côrte marcial ou de uma discussão em que reinará a calma".

Washington, 18 (U. P.) — O secretario de Estado sr. Cordell Hull conferenciou na parte da manhã de hoje com o sr. Norman Davis, emquanto os economistas do Departamento de Estado bem como seus technicos sobre assumptos extremo-orientaes entravam e saiam a todo instante afim de fazer consultas sobre pontos particulares.

Soube-se que o sr. Norman Davis tem recebido completos dados economicos em vista das discussões sobre os possiveis effeitos que poderia ter se a eventual continuação das hostilidades sino-japonezas resultasse num regimen de porta-fechada.

Dizem as pessoas de funcção official que o sr. Norman Davis está investido de poderes plenipotenciarios, mas assignalam que taes poderes se inscrevem dentro dos limites das funcções da Conferencia, que são precipuamente de considerar as violações do Tratado das Nove Potencias.

Os observadores são de opinião que o papel que o sr. Norman Davis desempenhará na Conferencia de Bruxellas será de grande proeminencia, em virtude do destaque assumido pelos Estados Unidos na convocação da mesma.

Embora as pessoas do Departamento de Estado tenham accentuado que os Estados Unidos desejam meramente "cooperar com as outras potencias na mediação" do conflicto sino-japonez, os diplomatas dos outros paizes têm tendido a fazer dos Estados Unidos o idealizador original da Conferencia. O convite belga friza as palavras: "O governo belga, a pedido do governo da Grã-Bretanha e com a approvação do governo dos Estados Unidos"...

O presidente Roosevelt deseja muito evitar que seu paiz venha a arcar com um excesso de responsabilidade em vista da Conferencia, e isso por varias razões. Em primeiro porque essa representa a primeira excursão dos Estados Unidos na "acção mundial combinada", desde a Grande Guerra; em segundo, a reacção interna á nova politica internacional do presidente Roosevelt ainda não é totalmente favoravel, segundo commentam reservadamente os liberaes, que são os principaes apoiadores do presidente, e os quaes preferem a tradicional politica de isolamento, em terceiro, finalmente, porque a sessão extraordinaria do Congresso durará sómente 30 dias e isso quinze dias depois da Conferencia de Bruxellas, e por conseguinte se espera que a neutralidade seja o eixo das criticas da opposição ao governo. Não obstante, sabe-se que os srs. Roosevelt e Hull trabalham cuidadosamente na elaboração do plano mestre da actuação dos Estados Unidos, o qual inclue concessões tanto ao Japão como á China.

A ITALIA TERIA ADQUIRIDO UMA MINA BRASILEIRA DE MANGANEZ

HA DIAS QUE EM LONDRES ESTÃO CIRCULANDO NOTICIAS NESSE SENTIDO

Londres, 18 (U. P.) — O vespertino desta capital "Evening Standard" publica hoje um artigo do seu redactor financeiro, no qual o mesmo affirma que circulam noticias particulares, ha dias, na "City", de que o governo italiano comprou o controle de uma grande jazida de minerio de ferro no Brasil. Accrescenta que o governo italiano pretende tratar immediatamente do aproveitamento da referida jazida. No caso de ser exacta, essa acquisição é considerada importante por algumas pessoas, em vista da "corrida" que se esboça em todo o mundo sobre as fontes de producção de minerio de ferro. O "Evening Standard" diz, além disso, que até agora o Brasil não tem figurado entre os paizes productores de minerio de ferro, embora sejam immensos os seus recursos.

Um ultimo esforço para a retirada dos voluntarios da Hespanha

PERMANECEM NO MESMO PÉ AS DIVERGENCIAS ENTRE OS PAIZES INTERESSADOS

Londres, 18 (Associated Press) — O secretario do Foreign Office, sr. Anthony Eden, conferenciou hoje demoradamente com o primeiro ministro Neville Chamberlain, e com o embaixador francez, sr. Corbin, relativamente á politica á ser adoptada pela França e pela Inglaterra durante a reunião de amanhã do Comité de Não-Intervenção que será presidida pelo proprio sr. Eden, num ultimo esforço para a consecussão de um accordo sobre a retirada dos voluntarios estrangeiros da Hespanha.

Entretanto a insistencia do governo de Roma em affirmar que existem apenas 40.000 voluntarios italianos lutando ao lado dos insurrectos veiu projectar um novo elemento de discordia na atmosphera já bastante tensa do comité, uma vez que a França e a Inglaterra sustentam que existem pelo menos 100.000 "camisas negras" combatendo entre os nacionalistas. A publicação desses algarismos dá a entender que são essas as bases dentro das quaes o Duce está procurando realizar a planejada troca de egual numero de voluntarios.

Permanecem inalteradas as divergencias entre a França e a Inglaterra de um lado, e Italia e Allemanha de outro, no tocante a ordem em que devem ser resolvidas as questões da retirada dos voluntarios e o reconhecimento do direito de belligerancia. A unica esperança que ainda exista reside na ameaça franco-britannica de que cada potencia deve "recobrar a sua liberdade de acção" caso fracassem os actuaes esforços da Não-Intervenção. Os diplomatas francezes e inglezes, embora convencidos de que o generalissimo Franco póde vencer eventualmente a guerra, mantem-se resolvidos a impedir que elle o faça com o auxilio italo-allemão pelo temor de que uma victoria nessas condições collocaria o generalissimo sob o dominio daquellas duas potencias em detrimento dos interesses anglo-francezes. Da mesma forma, a victoria dos governamentaes conseguida com o auxilio de Moscou seria indesejavel pelas mesmas razões.

A França e a Inglaterra esperam que ambas as facções da luta — combatendo apenas com tropas nacionaes — estejam tão extenuadas no fim da campanha, que o victorioso seja obrigado a recorrer a Londres e a Paris para conseguir os fundos necessarios á reconstrucção e ao governo do paiz.

Os ataques do "Popolo d'Italia" á politica ingleza na Palestina e ao discurso pronunciado pelo ex-primeiro ministro Lloyd George, sabbado passado, estão sendo egualmente considerados nesta capital como presagiando o fracasso dos actuaes esforços da Não-Intervenção para resolver o problema da retirada dos voluntarios.

Apezar da seriedade do momento, uma certa parte da impressa londrina continua a fazer humorismo sobre os ultimos acontecimentos. Na edição de hoje do "Standard", o caricaturista Low apresenta o sr. Mussolini como um villão melodramatico pisando os callos de um timido heroe, o sr. Eden, que exclama: "Cuidado, Mussolini! Tú já estragaste a mulher que eu amo (Dona Democracia); já mataste a minha velha mãe (a Liga das Nações); afundaste os navios inglezes e ateaste fogo ao Imperio. Mas, cuidado! Não te adeantes!".

Um outro humorista, Stan, no "Vitorial" apresenta "Eden no Paiz das Maravilhas", dizendo: "O fog" que pesa agora sobre Londres pode muito bem ter saido do Foreign Office", accrescentando que o embaixador Dino Grandi devia ter aprendido Arithmetica com o professor de "Alice" que dividia a sciencia dos numeros em quatro partes: ambição, distração, torpeza, e zombaria. O artigo diz o seguinte:

"Nós suggerimos que a proposta feita para a retirada dos voluntarios (egual numero de parte a parte) fique adstricta a ultima especie de operações: zombaria."

Um outro jornal publica a seguinte charge: Num restaurante o cliente pergunta ao garçon se elle estava certo de que havia sómente perdizes num pastel. O garçon responde: "Bem, nós tambem collocamos nesse pastel uma certa proporção de carne de cavallo." O cliente pergunta: "E que proporção?" Responde então o garçon: "Meio á meio: uma perdiz para um cavallo..."

A ALLEMANHA CULPA A RUSSIA

Berlim, 18 (U. P.) — Commentando a questão da não-intervenção, o "Lokal Anzeiger" affirma que o sr. Ribbentrop, embaixador allemão em Londres, assignalando a "culpa" de Moscou na perturbação da politica relativa áquella questão, estabelece uma comparação com o "fracasso" do sr. Eden no discurso pronunciado em Llandudno tentando esclarecer o caso.

O referido jornal declara: "E' sabido que a Inglaterra não deseja compromettter-se em sua politica relativa ao Extremo Oriente, preferindo destinar um papel especial para a União Sovietica. Entretanto, ao fazel-o, a Inglaterra se reserva a responsabilidade quanto á questão hespanhola."

O "Tageblat" diz: "Os representante allemães e italianos estão em posição favoravel em relação áquelles que agora, ruidosamente, estão tomando uma iniciativa, como se pudessem allegar lealdade á nossa politica, uma vez que a primeira suggestão para a retirada dos voluntarios se originou da Allemanha e Italia desde o mez de janeiro."

PARECE QUE, AFINAL, A RETIRADA DOS VOLUNTARIOS SE FARA'

Londres, 18 (Associated Press) — Uma personalidade de alta responsabilidade no governo italiano declarou hoje á Associated Press, que tudo indica que, finalmente, a retirada de voluntarios do territorio hespanhol virá a realizar-se.

Essa mesma pessoa fez largas considerações sobre a situação actual, dizendo que a Italia está preparada para cooperar na solução do problema principal da Europa de hoje: — a luta entre a Italia e a Inglaterra pela supremacia no Mediterraneo. Se o Comité de Não-Intervenção conseguir clarear os horizontes, resolvendo criteriosamente as questões internacionaes ligadas á guerra civil da Hespanha, ficará amplamente aberto o caminho para aquellas duas potencias se entenderem amistosamente, como vinha sendo já planejado.

Proseguindo, o mesmo abalisado informante ainda disse que a Inglaterra está na expectativa, procurando divisar exactamente qual e objectivo que o sr. Mussolini alimenta realmente, permittindo que grande numero de italianos se batem nas fileiras nacionalistas. A Italia, por sua vez, não se julgará satisfeita emquanto não verificar que a influencia sovietica foi de facto varrida da peninsula iberica.

Do ponto de vista italiano, o simples facto de haverem a França e a Inglaterra concordado com o ponto de vista italiano, para que a questão da retirada dos voluntarios fosse tratada no Comité de Londres, concorreu por si só para melhorar e clarear o ambiente de toda a Europa. A França ainda corroborou mais essa melhoria, não insistindo em sua proposta primitiva de fixação de um prazo maximo para a consecução de uma solução final.

Tudo indica que, por occasião da sessão de amanhã, no Comité de Londres, a Italia insistirá em que se volte ao mesmo ponto em que pararam as discussões em julho e agosto ultimos, proseguindo-se no estudo dos tres principaes *itens* então apresentados:

1) — Restauração completa do controle internacional, conforme fôra previamente estabelecido;
2) — Concessão de direitos de belligerancia ás duas facções: Valencia e Salamanca;
3) — Retirada dos voluntarios que lutam por ambas as facções.

Embora se tenha dito que o sr. Mussolini encarava com indifferença as ameaças francezas de abertura da fronteira dos Pyrineus para a admissão de armas e material bellico para o governo de Valencia, a imprensa fascista trata hoje como sendo "de desafogo" a situação creada com a "derrota dos extremistas" em Londres. Essa classificação de extremistas abrange os sectores da opinião publica franceza e britannica que pleiteavam a acção directa contra os sympathisantes do general Franco, mediante a reabertura da fronteira dos Pyrineus e a occupação das Baleares.

(Informações de ultima hora na 10.ª pagina)

O MAIS ALTO...

Alberto Maranhão, depois de brilhante carreira publica, vive hoje bucolicamente — para não dizer resignadamente — em Paraty, e de lá nos brinda agora com uma affirmação destinada a produzir grande controversia.

Trata-se do projecto de lei que prohibe a adopção nas escolas de qualquer livro onde se não reconheça que a primazia da descoberta da dirigibilidade no ar cabe a Santos Dumont.

Alberto Maranhão sustenta que tal descoberta não é de Santos Dumont, que em suas experiencias rumorosas apenas applicou principios já estabelecidos e já utilizados por dois capitães do Exercito francez: Renard e Krebs. O que pertence a Santos Dumont, accrescenta elle, é a descoberta do avião.

O tenente-coronel aviador Lysias Augusto Rodrigues é de parecer inteiramente contrario, conforme expõe hoje em artigo no *Correio da Manhã*.

Mas, de qualquer modo, isto — é claro — não tira ao Brasil as glorias que elle tem na conquista do ar.

Essas glorias podem ser relacionadas em tres phases. A primeira é a do padre Bartholomeu de Gusmão, engenhando o aerostato. A segunda é a de Augusto Severo, creando o que se pode chamar o navio de alto ar. A terceira é a de Santos Dumont, resolvendo o problema dos mais pesados com essa maravilha da edade moderna: o avião.

Somos, portanto, indiscutivelmente os pioneiros da navegação aerea, mesmo sem reivindicar a dirigibilidade dos balões, e muito mais podendo reivindical-a.

A dirigibilidade foi sem duvida a parte essencial do problema. Não foi, porém, todo o problema, onde muitas outras questões se accumulavam. Basta lembrar que a questão, por exemplo, da estabilidade é que levou Santos Dumont, como pensa Alberto Maranhão, a preferir suas experiencias com os mais pesados que o ar.

A victoria do avião, entretanto, só apparentemente proscreveu os balões dirigiveis. A prova deu-a Zeppelin com a construcção de suas naves aereas, e deu-a por tal maneira que é licito prevêr, á margem do esforço de aperfeiçoamento dos aviões, um esforço parallelo capaz de rehabilitar os balões dirigiveis. Por via desse esforço chegaremos talvez á gloria maxima de Augusto Severo.

Augusto Severo, sabe-se, sustentava o principio dos balões chamados semi-rigidos. O accidente que o victimou pareceu affectar — mas, de facto, não affectava — esse principio, produzido, como fôra, por causa que lhe era estranha. Trinta e cinco annos teriam de correr antes que o desastre do *Hindenburgo* revelasse ao mundo scientifico a verdade, cuja explicação plena o outro desastre do *Pax* retardára.

De facto, o que mais explica a perda do *Hindenburgo* são as caracteristicas do dirigivel rigido, de estructura metallica, na fórma do principio de Zeppelin. Essas caracteristicas só permittem a navegação em baixa atmosphera, onde a saturação da electricidade concorre para tornar perigo de morte a viagem dentro da tempestade.

A concepção de Augusto Severo foi, aliás, amplamente rehabilitada pelo general Nobile, quando fez a travessia de Roma ao Polo Norte em balão semi-rigido.

O semi-rigido attinge facilmente a região dos cirrus e stratus, livres de cargas electricas e das violencias do baixo oceano aereo.

Tudo isto são, afinal, divagações de mero chronista, a rememorar. As questões scientificas vinculadas á conquista dos ares, de que já usufruimos grande parte, sem comtudo ser ella completa, occuparão fatalmente os espiritos na segunda metade deste seculo com intensidade talvez maior que a nellas posta pelos precursores, pois os precursores perseguiam o sonho de Julio Verne, ao passo que os homens de nosso tempo são estimulados pela realidade, que lhes deu o gosto e a segurança de voar.

Não deve o Brasil omittir-se nas pesquisas. Cumpre-nos organizar um instituto especializado de aeronautica, em cuja formação os technicos brasileiros se aperfeiçoem, e não só os technicos mas tambem os investigadores de nossas creações, em restabelecer a verdade historica tão rigorosamente quanto os outros busquem a verdade scientifica. O sinistro do *Hindenburgo* abre-nos a perspectiva da victoria brasileira final em navegação aerea, qual seja talvez a adopção do balão semi-rigido de Augusto Severo, balão que se propõe não a lutar com as contrariedades do meio e sim a evital-as, valendo-se da vantagem de navegar pela vertical, indo buscar nas alturas o leito de marcha mais seguro. E' o que já fazem os proprios aviões commerciaes modernos, demonstrando que tanto o mais leve como o mais pesado que o ar requerem ambos o mais alto...

Costa REGO

CONTRA A MAO

A melhor lei

Commemorou-se ha pouco nos Estados Unidos o sesquicentenario da Constituição do paiz, assignada pelos fundadores da Republica no dia 17 de setembro de 1787. Eu poderia mesmo dizer fundadores da nacionalidade. De facto, os Estados Unidos não existiam como nacionalidade antes de existirem como nação. O sentimento de nacionalidade americana desenvolveu-se depois da independencia, e foi precisamente a Constituição assignada por George Washington, James Madison, Hamilton e Franklin, o maior factor do tal desenvolvimento.

Os jornaes dos Estados Unidos fizeram uma celeuma formidavel em torno desse sesquicentenario, queimando todos os superlativos de louvor em homenagem á Carta de 87, mas a verdade é que nenhum daquelles que a assignou teve por um só instante o pensamento de que ella duraria cento e cincoenta annos como durou até agora, e desafie, ainda, não direi a immortalidade, mas os seculos mais proximos. Os Estados Unidos não eram (como acima eu disse) uma nação: eram um agglomerado de treze Estados que se uniam para resistir á Inglaterra, sem uma tradição commum que os soldasse uns aos outros. Tinham problemas gravissimos a resolver, como o dos escravos, presentido por Jefferson e por George Washington, mas apezar disso prorogado com um prazo de 78 annos de vencimento. Organizava-se, pela primeira vez na historia do mundo, um governo federativo. Daria resultado? Seria uma fallencia? A Constituição tinha de ser, forçosamente, devido ás circumstancias, — firme nos seus principios e flexivel na sua fórma. Tinha de ser como Augusto Comte queria que todo o homem fosse: "tolerante de facto, intransigente em principio".

John Marshall, receoso de qualquer excesso futuro de poder pessoal, garantiu com a preponderancia da sua personalidade e da sua cultura, o veto da Côrte Suprema a qualquer acto do poder legislativo ou executivo. Houve recuos, avanços, indecisões... Jefferson não acreditava, no fundo, que daquella salada surgisse algum dia uma grande nação, a maior nação do mundo moderno. Desejava apenas, para o seu paiz, um governo "frugal e bem comportado, sensato", — "*a wise and frugal government*".

A Constituição foi lida, relida, emendada, tornada a emendar, e por fim assignada, meio por convicção meio por necessidade, — depois que George Washington, presentindo o ambiente incerto em que tudo girava, se apressou a tranquillizar os animos lançando, antes de todos os demais, o endosso do seu nome. Hoje, ella é a mais velha do mundo como "constituição escripta" e em vigor. Feita para treze Estados desunidos, ligou-os entre si e foi estendendo o seu dominio sobre varios territorios adquiridos por compra ou por conquista; resistiu á luta de Seccessão; atravessou a Grande Guerra; e a sua firmeza é hoje muito maior do que quando foi feita. Por si só ella prova, talvez melhor do que qualquer outro documento actual, que a Democracia é o mais bello governo, o mais ajustavel aos anceios espirituaes do homem. Mas o que sobretudo ella demonstra é o genio politico do povo que a adoptou, — povo que se governaria perfeitamente com qualquer carta constitucional, fosse ella qual fosse. A Inglaterra não tem constituição escripta e vae andando muito melhor do que nós que temos uma de vez em quando. De facto, a melhor lei é o amor da patria, o culto das suas tradições, o respeito aos grandes homens da sua Historia.

Ensinemos o brasileiro a amar o Brasil como elle deve ser amado: essa a verdadeira Politica. O resto é politiquice.

Gondin da Fonseca

CREADA UMA LEGAÇÃO NA AMERICA CENTRAL

Com acção cumulativa em seis paizes

O presidente da Republica sanccionou a resolução do Poder Legislativo que crea uma legação na America Central, com séde em Guatemala. Essa legação exercerá acção cumulativa nas republicas de Guatemala, Honduras, Nicaragua, Salvador, Costa Rica e Panamá.

Para attender ás despesas decorrentes, o Poder Executivo é auorizado a realizar as necessarias operações de credito.

Cartilha das Mães
Para bébés sadios e doentes
Dr. Martinho da Rocha
Nova edição - 1937 - 12$000.
(xxx)

O novo ministro do Equador entregará hoje suas credenciaes

O novo ministro plenipotenciario do Equador, general Alcides Pesantes, será recebido, hoje, pelo presidente da Republica, a quem fará entrega das suas credenciaes.

A cerimonia se realizará no Palacio do Cattete, ás 3,30 da tarde.

Compre A CREDITO pelo SORTEARIO da A CAPITAL
Terá 30 probabilidades de ser sorteado e nada mais pagar!
(xxx)

PINGOS & RESPINGOS

A junta contra a intervenção estrangeira na guerra civil de Hespanha exige a retirada de todos os voluntarios.

Terão de dar o fóra todos os officiaes superiores. A soldadesca que anda por lá a matar e a deixar-se matar, estamos em crêr que é toda ella "involuntaria". Pode ficar.

• • •

Refere-se um topico do "Correio" ao amparo dispensado, na Argentina, aos trabalhadores intellectuaes por meio de auxilios e premios varios. No Brasil...

No Brasil o trabalho mental não dá renda; e a solicitude do Estado se manifesta na cobrança do imposto (apezar das leis em contrario) sobre a renda inexistente.

• • •

Em Tatoung, China, foi creada uma Commissão Pro-manutenção da Paz, tendo sido eleito presidente o chefe local Hi-Sakung, com 75 annos de edade.

E' quasi certo que, pelo menos o presidente, consiga, dentro de pouco tempo, alcançar a paz que a Commissão pretende manter.

• • •

Contas de chegar

> *O projecto do Estatuto do Funccionario Publico estabelece que as promoções serão feitas um terço por antiguidade e dois terços por merecimento.*

No fim de contas, na conta,
Tudo conta. Pois então!
Emquanto um, seu tempo conta,
Dois contam... com o pistolão.

Cyrano & Cia.

BANCO DO COMMERCIO
DEPOSITOS 3 4 5 6%
(xxx)

PROSEGUE A CONSTRUCÇÃO DA NOVA CATHEDRAL DE BELLO HORIZONTE

Consumidos até agora dois mil carros de pedras e cinco vagões de cimento

Bello Horizonte, 18 (A. N.) — Proseguem animado na cidade da luz, os trabalhos da construcção da nova cathedral do bispado cujas paredes attingem já a altura de oito metros.

Nessa construcção foram consumidos até agora, dois mil carros de pedra, um milhão e meio de tijolos e cinco vagões de cimento.

A altura maxima da cathedral será de 50 metros, constituindo um grandioso templo magnificamente situado com amplos panoramas. Deverá ficar concluido dentro de um anno.

DR. COSTA MOREIRA
Reassumiu sua clinica — Sete de Setembro, 94 - 6º and. 22-6981.
(Q 37575)

Pensão vitalicia ás viuvas de dois voluntarios da Patria

O presidente da Republica sanccionou a resolução do Poder Legislativo que concede ás viuvas dos alferes voluntarios da Patria João de Araujo Costa e João Baptista de Campos Leite, respectivamente, Magdalena Maria de Araujo Costa e Maria Candida de Campos Leite, a pensão vitalicia mensal de trezentos mil réis a cada uma.

O pagamento será custeado pela verba destinada a pensionistas.

Dr. Augusto Linhares
Ouvidos — Nariz — Garganta
Rua São José, 69; tel. 22-0515
(R 4186)

Uma resolução legislativa sanccionada

O presidente da Republica sanccionou a resolução do Poder Legislativo que manda reverter em favor da sua unica filha viuva, Rita de Sá Valle Porto, o montepio de que gozava d. Sylvia de Sá Valle.

DR. MARIO KROEFF
Docente da Faculdade. Cirurgia geral. Trat° do cancer pela electro-cirurgia. Uruguayana numero, 104.
(xxx)

NO PALACIO DO CATTETE

O presidente da Republica recebeu em despacho, hontem, o ministro da Justiça; e, em conferencia o presidente do Senado Federal e o presidente do Departamento Nacional do Café.

Recebeu em audiencia os srs. Gabriel Passos, procurador geral da Republica Mariano Rocha, e o deputado Cyrillo Junior.

O NEVOEIRO INVADIU A INGLATERRA

Já causou seis mortes e quarenta feridos

Londres, 18 (U. P.) — A primeira onda de "fog" do inverno cobre toda a Inglaterra desde hontem á noite, tendo já havido em consequencia seis mortos e quarenta feridos, victimas de collisões nas estradas. Os horarios ficaram inutilizados, e os embarques, no Tamisa têm sido grandemente atrazados. O recrudescimento do frio obriga a maior combustão nas lareiras, e a fumaça do carvão misturada ao "fog" é responsavel pela generalização da tosse e dos olhos lacrimejantes. Sendo o primeiro "fog" do anno, é porisso tambem o topico principal das conversas, mas, conforme os mais entendidos assignalam, as proporções do presente não são tão severas quanto promettia em vista da visibilidade ao meio-dia, que não ia além de cincoenta metros.

A democratização da guerra

Para Lenine, homem de acção, a luta de classes não constitue apenas pura concepção intellectual, mas é uma realidade concreta e sangrenta, verdadeira operação de guerra, á qual applicou methodos militares, fruto de longa experiencia das lutas armadas.

Não obstante certos exageros naturaes do espirito russo, as guerras futuras, observados certos factos da ultima guerra, seguirão as directrizes assignaladas no estudo das guerras revolucionarias e das insurreições populares. De modo geral, as guerras da Revolução Franceza marcaram o inicio de um retorno ao primitivismo na arte militar, caracterizado pela participação de todos os membros da collectividade nas operações. "O povo inteiro foi lançado na balança; a guerra se tornou obra do povo todo", annotava Lenine á margem das narrativas das guerras napoleonicas.

Lenine, que possuia tambem a pratica das conspirações e das revoluções, adoptou os methodos bonapartistas, inspirado, outrosim, nas obras de Clausewitz, seu grande mestre. Por não estudar convenientemente taes questões, deixando o monopolio aos revolucionarios, nos arriscámos a cair em erro identico ao que foi commettido, antes da guerra, pelas nações europêas que não souberam dar a importancia devida aos factores economicos.

Se examinarmos a fonte e as origens do leninismo, se analysarmos a essencia das manifestações bolchevistas, verificaremos que tal doutrina e acção são apenas a applicação da idéa de continuidade da guerra e da paz a toda a vida de um paiz: *é uma tentativa para manter em tempo de paz a mentalidade e organização do tempo de guerra*. A esta theoria ligava Lenine a concepção da subordinação da guerra á politica. "As linhas principaes da guerra moderna são sempre determinadas em conselho governamental, ou seja, por uma autoridade politica e não militar. Uma certa comprehensão da arte militar é, pois, indispensavel á direcção politica dos Estados", concluia Lenine. E' a repetição do principio machiavellico: "E' mistér que o principe conheça a arte da guerra".

O principe hoje é o povo. As mais sabias instituições permanecem letra morta se o espirito publico não as adopta. Esta era tambem a opinião de Clauseret, outro mestre de Lenine, que affirmava: "A opinião publica é o vapor da locomotiva militar nacional". O coronel Stoffel attribuia á "democratização da guerra" o principal factor da potencia militar da Prussia. Por certo, a participação na guerra de todas as forças vivas de uma nação augmenta prodigiosamente seu poder. Todos os governos deveriam, sem duvida, recorrer a este principio, como um factor de defesa e do progresso do paiz.

O. de Carvalho e Souza

DR. J. DE MORAES GREY
Cirurgia geral — Vias urinarias. Assembléa, 67 — 22-7816 — 3 ás 6 horas.
(xxx)

INTERPRETANDO AS INSTRUCÇÕES PARA O PLEITO DE 3 DE JANEIRO

Por meio de uma consulta feita ao Tribunal Superior

O Tribunal Superior Eleitoral, na sessão de hontem, tomou conhecimento de uma consulta que lhe havia sido feita pelo juiz da 18ª Zona do Rio Grande do Norte e que fôra encaminhada pelo Tribunal Regional do Estado.

A consulta era a seguinte, sobre o modo de fazer transferencias de eleitores, de accordo com o que prescrevem as Instrucções para o pleito de 3 de janeiro vindouro:

1º, como se faz a transferencia de eleitor de um municipio para outro da mesma zona?

2º, é necessario a impressão digital no modelo 14 mesmo onde não ha gabinete de indentificação?

3º, por falta dos novos modelos 14 impressos uzam-se manuscriptos ou dactylographados?

4º, por falta de livro proprio para transferencia de eleitores risca-se um de accordo com o modelo 5?

5º, é necessario um destes livros para cada municipio da zona?

O Tribunal, de accordo com o parecer do procurador geral, deu a seguinte resposta:

1º, ha instrucções approvadas por este Tribunal Superior para regular a hypothese. Estão publicadas no "Boletim Eleitoral" n. 67 datado de 19 de junho de 1937;

2º, se não ha gabinete de identificação como se obter impressão digital? O Codigo, seja no art. 62 seja no art. 132 § 2º letra *b*, só exige impressões digitaes "onde houver instituto de identificação";

3º, na falta dos impressos, os modelos podem ser dactylographados ou manuscriptos;

4º, affirmativamente;

5º, affirmativamente.

PROF. M. GUDIN
Consultas com hora marcada
Tel. 27-7816
(xxx)

Riscou um phosphoro e causou a morte de 34 mineiros

Mulga, Alabama, 18 (U. P.) — Numa mina de carvão desta localidade, um mineiro riscou um phosphoro cuja chamma incendiou grande quantidade de gazes accumulados durante a semana passada, dando-se uma explosão que causou a morte de 34 mineiros, de accordo com os informes fornecidos pelo pessoal encarregado da investigação.

DR. TIGRE DE OLIVEIRA
Gynecologia — Vias Urinarias
Consultorio, Uruguayana, 104 — Telephone: 23-4316, 2 ás 4.
(xxx)

Serviço aereo no Rio Grande do Sul

A 2 de novembro proximo, reiniciar-se-á o serviço aereo regular da "Varig" entre Porto Alegre, Santa Cruz, e Palmeira (estação balnearia de aguas do Mel).

Durante a "saison" que se estende de 2 de janeiro a 26 de fevereiro, a "Varig" fará trafegar, entre Porto Alegre e o balneario atlantico de Torres, cinco aviões por semana em ambos os sentidos. A despeito desse serviço de estação, a "Varig" manterá os vôos regulares entre Porto Alegre e Pelotas (Rio Grande) e Porto Alegre-Livramento-Uruguayana.

A dirigibilidade dos balões foi conquista de Santos Dumont!

O tenente-coronel Lysias Augusto Rodrigues responde ao sr. Alberto Maranhão

Acha-se, no Senado, dependendo ainda de parecer, um projecto, já approvado pela Camara dos Deputados, que "prohibe em estabelecimentos de ensino livros que desconheçam a primazia da descoberta da dirigibilidade no ar por Santos Dumont".

Escrevendo sabbado ultimo no "Correio da Manhã", o sr. Alberto Maranhão, antigo deputado federal e, sabe-se, irmão de Augusto Severo, declarou que o referido projecto está errado, pois "a dirigibilidade foi resolvida por dois capitães do exercito francez — Renard e Krebs — no balão "La France", em 1884, com a velocidade de 23 ½ kilometros. Em 1901, com a velocidade 22 kilometros, Santos Dumont vôou, tambem, sobre Paris, dirigindo o sexto aerostato da série de suas notaveis experiencias com os mais leves que o ar".

O tenente-coronel aviador Lysias Augusto Rodrigues contradiz no artigo que se vae ler a these do sr. Alberto Maranhão:

Diz o sr. Alberto Maranhão que não foi Santos Dumont quem conseguiu a dirigibilidade dos balões, mas dois capitães do exercito francez — Rénard e Krebs, no balão *La France*.

Vejamos primeiro quem eram estes officiaes francezes, e o que era o balão *La France*.

O capitão Charles Rénard e o tenente Arthur C. Krebs eram membros da Société Française de Navigation Aerienne, e serviam nos Estabelecimentos de Chalais Meudon, onde o governo francez estabelecera o centro dos estudos militares aeronauticos. Estes dois officiaes, o primeiro dos quaes ao ver na Casa Lachambre, em Paris, o balão *Victoria*, de Julio Cesar Ribeiro de Souza, tivera a phrase: "*Quelle belle idée! Et combien c'est à plaindre qu'elle ne soit plutot venue à l'esprit d'un français!*". São os mesmos autores do balão *La France*, que, segundo Paul Rénard, irmão de Charles Rénard, o "novellista" das experiencias do *La France*, "devia o successo a um certo numero de dispositivos felizes: tomaram de Meusnier a fórma alongada, de Dupuy de Lome o balonete de ar; ainda de Dupuy de Lome a rêde, os bastonetes e a suspensão funicular cruzada, e a helice e o leme de grandes dimensões. Emfim, dos irmãos Tissandier tomaram o motor electrico".

Quando appareceu o balão *La France*, Julio Cesar Ribeiro de Souza lançou por todo o mundo o seu celebre "Protesto", no qual provava cabalmente que tal balão não era senão um plagio do *Victoria*. Nem mesmo a fórma era a do projecto do balão do general Meusnier, porque neste projecto o balão era ellypsoidal.

Julio Cesar appella para o nosso Instituto Polytechnico, para todas as associações scientificas do mundo, produzindo sensacional defesa dos seus direitos, assegurados por patentes de invenção em quasi todos os paizes civilizados.

Depois disso, que foi que Rénard e Krebs inventaram?

— Mas as experiencias...

O balão *La France* tinha 50 metros de comprimento por 8,40 na secção maior; dispunha de um motor de 95 HP, que pesava 44 kilos, por HP, que accionava uma helice de 7 metros de diametro.

Nas experiencias de 9 de agosto e 12 de setembro de 1884, com o ar absolutamente calmo, elle ascendeu como qualquer balão livre, e Paul Rénard, na sua *Histoire de L'Aéronautique*, nos conta que o balão "*atterrit comme ballon libre, sans aucun incident d'ailleurs*".

Na terceira experiencia, havendo ligeira brisa, o balão foi levado pelo vento, dizendo Paul Rénard: *mais on ne recula que pas à pas*".

E' evidente que um balão como o *La France*, de alta cubagem, com um fraco e pesado motor gyrando uma helice descommunal, não poderia deslocar-se no ar por seus proprios meios, e muito menos ser dirigido. Dahi o motivo de terem Charles Rénard e Arthur C. Krebs desistido, logo após, das experiencias. Tanto fracassaram as experiencias que Paul Rénard continúa a dizer: "As experiencias demonstraram a *possibilidade* da navegação aérea".

Mais adeante: "e sua realização foi considerada ainda uma vez como indefinidamente adiada".

Ora, se Rénard e Krebs tivessem conseguido dirigir no ar o seu *La France*, Paul Rénard, mais do que ninguem interessado no successo das experiencias, escreveria aquellas palavras?!...

O facto claro, preciso, insophismavel, é que Rénard e Krebs não conseguiram a dirigibilidade dos balões, que foi obtida annos mais tarde por Santos Dumont.

Fica, assim, provado o erro do sr. Alberto Maranhão. Outro ponto falho de seu artigo é o referente ao balão *Santos Dumont* n. 6:

> "Os movimentos de *tangage*, porém, que chegaram a motivar o accidente que interrompeu a experiencia, não permittiram que esta se ultimasse; e Dumont percebeu que o ponto principal da almejada solução, a estabilidade do apparelho no ar, para sua regular navegabilidade, não seria attingido com o *Dumont* n. 6".

Mas o facto é que, desde o *Santos Dumont* n. 4, já nosso genial patricio conseguira resultados que nenhum de seus antecessores pudéra obter, e a prova é o premio que lhe foi conferido pelo Aero Club de França em 1900. A 11 de julho de 1901, elle faz a primeira experiencia com o *Santos Dumont* n. 5. A 12 de julho de 1901, vae com seu balão ao Hypodromo de Longchamps, onde dez vezes seguidas faz a volta á pista, parando em todas ellas no ponto prévamente marcado. Diz Santos Dumont dessa ascensão: "Encantado com a maneabilidade do meu balão, resolvi ir á Torre Eiffel, onde cheguei dez minutos depois".

Tendo se partido um cabo de manobra do leme, aterrou, na volta, no Trocadero, tendo ascendido dali pouco depois, indo para o Parc des Coteaux, sem novidade, e exultante.

O successo foi formidavel. O telegrapho e a imprensa espalharam logo pelo mundo inteiro a boa nova de que o problema da dirigibilidade dos balões fôra, emfim, resolvida por um brasileiro.

Felicitações e cumprimentos a Santos Dumont, vieram de todo o mundo; Edison, o genio da electricidade, lhe envia sua photographia com a dedicatoria seguinte: "*A Santos Dumont*, o conquistador dos ares, homenagem de *Edison*". O celebre Jean Jaurés clamava enthusiasmado: — "Até ao presente tenho visto sombras tentando dirigir balões: — hoje, vejo um homem!".

Nessa mesma noite, Santos Dumont convoca a Commissão Scientifica do Aero Club de França, para communicar-lhe que no dia seguinte tentaria ganhar o "premio Deutsch de la Meurthe", pedindo a verificação official da prova.

Este premio seria adjudicado ao balão que, partindo de Saint Cloud, circumnavegasse a Torre Eiffel, e voltasse ao ponto de partida dentro de trinta minutos.

A 13 de julho de 1901, ás 6,41 horas da manhã, Santos Dumont, no balão n. 5, inicia a prova; dez minutos depois, contornava a Torre Eiffel, encontrando na volta forte vento de prôa, que o faz derivar. Uma *panne* secca do motor faz com que o balão venha cair sobre os castanheiros do parque da residencia de Edmundo Rotschild. A's 4,00 da tarde o balão foi libertado. Foi nessa occasião que a Princeza Izabel lhe deu uma medalha de S. Benedicto, de ouro, que Santos Dumont trouxe depois sempre presa ao pulso.

Concertado o balão, a 8 de agosto de 1901, Santos Dumont começa novamente a prova.

Em 9 minutos chega á Torre Eiffel, mas novamente, na volta, ao chegar á altura do Trocadero, quebra-se a molla da valvula do balão, começando o balão a esvasiar-se. Como estivesse disputando a prova, insistiu: mas o balão murchou tão rapidamente que a helice se prendeu nas cordas de suspensão da barquinha, tendo elle que parar o motor. Apezar de lançar todo o lastro disponivel, o balão caia rapidamente, indo por fim estourar no para-raios do Hotel do Trocadero, onde elle escapou milagrosamente de morrer.

Tendo estourado o balão, não se achou um pedaço de téla do tamanho de um guardanapo; Santos Dumont ficou pendurado por umas cordas, a grande altura, em posição perigosa, tendo sido salvo pelos bombeiros. De todos os lados lhe chegavam conselhos para que desistisse. Sua resposta foi: "Dentro de tres semanas, recomeçarei!". Nesse mesmo dia, encommendou o *Santos Dumont* n. 6.

A 19 de outubro de 1901 é convocada novamente a Commissão do Aero Club de França, partindo Santos Dumont, do Parc des Coteaux, ás 14,42 horas; contornou a Torre Eiffel, e, 29 minutos e 30 segundos depois, passava sobre o ponto de partida, ganhando o premio e, para o Brasil, a gloria da conquista da dirigibilidade dos balões.

Onde teria o sr. Maranhão descoberto "os movimentos de *tangage* do n. 6"? Onde soube elle que a experiencia não se ultimou? Como chegou elle á conclusão de que Santos Dumont "percebera que a estabilidade do apparelho no ar não seria attingida com o balão n. 6"? Mysterio!...

Mostramos que Rénard e Krebs foram méros plagiarios sem sorte; que o verdadeiro conquistador da dirigibilidade dos balões foi Santos Dumont; resta-nos agora, deixando de lado outras affirmações do sr. Maranhão sobre aeronautica, dar-lhe dois conselhos gratis:

1º) — Estude a historia da aeronautica, antes de escrever sobre assumptos que lhe dizem respeito:

2º) — Lembre-se sempre da phrase do sabio esculptor: *Ne sutor crepidam ultra...*

LYSIAS AUGUSTO RODRIGUES,

tenente-coronel aviador.

SUBIRA' O AMAZONAS PARA CASAR NO PERÚ

Trata-se de uma joven telephonista londrina

Londres, 18 (Associated Press) — Uma joven ingleza está a caminho da America do Sul afim de encontrar-se com o seu amado.

Peggy Rowe, de 20 annos de edade, operadora dos telephones de Londres, acaba de partir para o Perú a bordo do vapor "Hilary", no qual viajará sete mil milhas afim de se encontrar com o homem com quem contrairá casamento.

No outro lado da America do Sul, Edwin Drewry, gerente auxiliar de uma serraria, aguarda a sua querida.

Os namorados encontraram-se ha dois annos num almoço realizado em Londres. Nessa época o joven Drewry estava trabalhando nesta capital. Em novembro ultimo Drewry partia rumo ao Perú.

Os namorados pretendem realizar o seu consorcio pouco antes do proximo natal.

Depois de cruzar o Atlantico, miss Rowe subirá 4.000 milhas pelo Amazonas até á cidade peruana de Iquitos, onde o seu noivo a receberá. A viagem se prolongará por sete semanas.

A mãe de miss Rowe, quando era ainda joven escosseza, atravessou o Atlantico com o mesmo objectivo, sendo que o seu marido era natural de Nova Orleans.

NA CONFERENCIA INTERAMERICANA DE EDUCAÇÃO

Foram proclamados os direitos civicos e politicos da mulher

A III Conferencia Inter-americana de Educação, reunida na cidade do Mexico em agosto do corrente anno, preoccupou-se detidamente com os problemas referentes á mulher e seus direitos na sociedade. Entre as recommendações dessa Conferencia, as de numeros 14 e 15 referem-se aos direitos femininos, e são do seguinte têor:

"14 — A terceira Conferencia Inter-americana de Educação recommenda que se pague ás professoras os mesmos honorarios pagos aos professores por egual trabalho, facilitando eguaes opportunidades em todas as actividades da educação.

15 — A III Conferencia Interamericana de Educação encara com sympathia o movimeno em favor dos direitos civicos e politicos da mulher".

Mais nove sentenças de morte na Russia

Moscou, 18 (Associated Press) — Segundo as noticias correntes foram proferidas mais nove sentenças de morte contra varias pessoas accusadas de roubo nas fazendas collectivas: sete no Caucaso, e duas no Uzbekistan.

INDICES INTERNACIONAES DO EMPREGO E DO DESEMPREGO

A Liga das Nações arrola uma série de curiosas estatisticas

Chega ao serviço de imprensa do Ministerio das Relações Exteriores o resumo mensal das actividades da Repartição Internacional do Trabalho, onde se arrolam curiosos dados estatisticos sobre o movimento mundial do trabalho, do desemprego e das horas de trabalho realizadas.

Se representarmos pelo numero 100 a somma media de desempregados registrados em 1929 no mundo (ou melhor, em dezeseis dos principaes paizes industriaes), essa somma se teria elevado a 164 em 1930, 235 em 1931, 291 em 1932, para baixar a 277 em 1933, 225 em 1934, 196 em 1935, e 151 em 1936.

Em abril de 1937, essa soma não passaria de 113.

Esses algarismos que indicam, de maneira particularmente marcante, os effeitos da crise economica mundial sobre as possibilidades de emprego dos trabalhadores, são os indices internacionaes do nivel geral do "Chômage" calculados pelo annuario das estatisticas de trabalho, da Repartição de Genebra.

Para 100 trabalhadores empregados, em media, em 1929, só havia 92 em 1930, 83 em 1931, 75 em 1932, 78 em 1933, 84 em 1934, 88 em 1935, 93 em 1936. Em março de 1937, esse indice attingiu a 97. Um quadro dos indices internacionaes do numero global das horas de trabalho effectuadas indica, de outro lado, que de 100 horas, em 1929, só se realizaram 88 hsoras em 1930, 75 em 1931, 64 em 1932; essa media sóbe a 69 em 1933, 74 em 1934, 78 em 1935 e 85 em 1936.

Um outro estudo recente publicado na "Revista Internacional do Trabalho" compara esses diversos algarismos dos indices da producção industrial estabelecidos pela Liga das Nações, e que são, na base de 100 para 1929, 86 em 1930, 75 em 1931, 63 em 1932, 71 em 1933, 77 em 1934, 85 em 1935, 96 em 1936.

Verifica-se assim que, no conjuncto, no periodo de levantamento, a producção augmenta mais rapidamente que as horas de trabalho realizadas, e reencontramos aqui o problema social das consequencias da racionalização e da substituição accelerada do homem pela machina.

Os indices internacionaes da producção por hora são os seguintes: 100 em 1929, 98 em 1930, 100 em 1931, 98 em 1932, 104 em 1933, 104 em 1934, 109 em 1935 e 113 em 1936.

GARGANTA-NARIZ-OUVIDOS
DR. ANTONIO LEÃO VELLOSO
Livre docente da Universidade. Chefe de Clinica da Polyclinica de Botafogo. Rua Uruguayana, 85 e 87 — Salas 42-43 — Das 14 ás 16 horas — Tel. 23-3279.
(xxx)

SÓBE O PREÇO DO PAPEL

Augmentos consideraveis sobre os preços correntes

Nova York, 18 (United Press) — A Great Northern Paper annunciou que os preços de papel de impressão em 1938 subirão de 5 ½ dollares por tonelada sobre os preços ded 1937, no primeiro semestre, e de 7 ½ dollares sobre o preço de 1937, no segundo semestre. A nova tabella fixa o preço de entrega em Nova York, no primeiro semestre, em 48 dollares, e no segundo semestre em 50 dollares. Diz o communicado da mencionada companhia: "A moção desta manufactura dos Estados Unidos repudia a preponderancia da industria do papel do Canadá annunciando que em março de 1937 que 50 dollares seri ao preço para o primeiro semestre de 1938. Seguindo o que precede: reconhecendo a necessidade dos editores; sabendo o preço da sua mais cara materia prima com um anno de antecedencia; e por meio de um pequeno reajustamento de preços seriam estabilizadas ambas as industrias, a do papel e da impressão".

PENHORES ? Maior offerta Menor juro.
C. B. AUREA BRASILEIRA
187, Rua Sete de Setembro, 187
(xxx)

OS DUQUES DE WINDSOR RECEBIDOS FESTIVAMENTE EM LEIPZIG

Algumas palavras do ex-rei para a multidão que o acclamava

Leipzig, 18 (U. P.) — A policia, nos ultimos momentos, foi forçada a pedir reforços afim de conter cinco mil habitantes da cidade que invadiram a estação ferroviaria central afim de receber amistosa e barulhentamente os duques de Windsor, por occasião de sua chegada de Essen. Centenas de pessoas seguiram até o hotel dos hospedes ducaes e recusaram-se a dispersar antes que o ex-soberano e a duqueza apparecessem ao balcão e accenassem para o povo em resposta aos Heil! — e aos applausos. O duque, debruçando-se ao parapeito, fez um gesto á multidão para que silenciasse e disse em allemão: "Nossos melhores agradecimentos por vossa graciosa recepção. Boa noite".

Os duques de Windsor não apparentavam fadiga em consequencia do programma cheio que foi o seu durante, a primeira semana da visita á Allemanha. Effectuaram o percurso da região industrial do Ruhr até Leipzig em nove horas de viagem por trem. Os inglezes que, ás centenas, acorreram á estação de Essen para ver o embarque do seu antigo rei, exclamavam varias vezes: "He is a jolly good fellow" (E' um excellente rapaz) O duque de Windsor, ao atravessar a plataforma, conversou com os seus compatriotas durante cinco minutos.

Durante a viagem o casal permaneceu no vagão reservado, excepto por occasião das refeições, que tomaram no vagão restaurante. Os duques estão hospedados num hotel modesto, do outro lado da praça em que fica o "Modern Hotel", um dos melhores da Allemanha, mas que é de propriedade israelita. O dr. Ley, que deixou a companhia do duque e da duqueza na sexta-feira, reunir-se-á a elles hoje afim de os acompanhar durante o resto da viagem.

Na manhã de hoje os duques de Windsor deviam visitar os estabelecimentos textis, partindo á tarde com destino a Dresden.

A situação politica

A renuncia do governador Flores da Cunha desorienta as fileiras armandistas

A noticia da renuncia do governador Flores da Cunha, sabida em algumas rodas, ás ultimas horas de domingo, e divulgada ás primeiras horas de hontem, foi o grande acontecimento do mundo politico. E hontem, na Camara, era o assumpto de todas as conversas, absorvendo em absoluto a attenção dos deputados. Nos grupos, notava-se primeiramente a ausencia dos deputados "constitucionalistas" de São Paulo. Tão sómente se registrou a presença, na Camara, do sr. Horacio Lafer, que chegára de São Paulo em avião, pela manhã. Assim mesmo, esse deputado "constitucionalista" não permaneceu no recinto.

Por outro lado, os quatro deputados floristas, presentemente no Rio, chegando á Camara logo deliberaram reunir-se num dos salões de commissões. Mas após a espera de alguns minutos, pelo sr. João Carlos Machado, deliberaram deixar o edificio, em procura do seu "leader".

Nos grupos, já se sabia que a bancada "constitucionalista" se reuniria á uma hora da tarde na residencia do sr. Armando de Salles Oliveira. A essa reunião, deveriam ter comparecido os que tinham momentos antes chegado de São Paulo, trazendo o pensamento do governador Cardoso de Mello Netto. O governador de São Paulo continuava fiel á resposta que déra ao presidente da Republica sobre o decreto de requisição da policia paulista. Nessa resposta, accentuava o sr. Cardoso de Mello Netto que o governo de São Paulo tudo faria em beneficio da manutenção da ordem. E, embora lembrando que a policia do Estado estava espalhada por todos os municipios, assegurando a ordem publica, de guarda ás cadeias, elle se promptificava a pôr a força publica do Estado ao serviço do governo federal. Aproveitando aquelle assomo de objecção, e como houvesse deputados "constitucionalistas" que entendiam que se devia protestar, na Camara, contra essa requisição das forças militares, nos dois Estados, decidiu-se que nenhum representante "constitucionalista" compareceria á Camara, aguardando a manifestação do directorio da U. D. B., á tardinha, como ainda a renuncia posterior, pela manhã de hoje, dos deputados e senadores armandistas.

Mas, emquanto isso, os deputados armandistas dos outros Estados iam espargindo seus boatos. Uns affirmavam, com ares de segurança, que os "constitucionalistas" não compareceram porque, no dia seguinte, renunciariam todos, collectivamente, "secundando o gesto do general Flores." Mais tarde, já o boato tomava maior vulto: que a reunião dos gauchos, e seu afastamento da casa, apregoavam que estava assentada a renuncia de todos os deputados e senadores filiados á U. D. B.

Em todo caso, em rodas ponderadas, logo se apurava que a "apregoada renuncia collectiva" dos armandistas não passava de boato. Principalmente, não se admittia essa attitude da parte da bancada "constitucionalista", em franca divergencia com a conducta do governador Cardoso de Mello Netto, que declarou que São Paulo tudo faria para a manutenção da ordem, dispondo-se tacitamente a collaborar com o governo federal. Assim, se o sr. Armando de Salles quizesse forçar a representação do seu partido a qualquer acto de hostilidade ao governo federal, não seria acompanhado por aquelles deputados que prestigiam a attitude legal do governador de São Paulo.

E da parte dos liberaes gauchos tambem não se admittia aquelle gesto de hostilidade, mesmo em face do manifesto em que o general Flores da Cunha deu conhecimento da sua renuncia. Se o general, na renuncia, adoptava uma attitude serena, acatando ordens do governo central, como se podia conceber que os deputados liberaes fossem adoptar, na Camara, uma attitude hostil, que o proprio governador resignatario fugira de dar ao seu gesto?

Por todas estas razões, seguramente o boato da renuncia não passa de boato, com relação aos demais armandistas.

PROSEGUE A DESORIENTAÇÃO

A' tardinha, houve a annunciada reunião do directorio da U. D. B., na residencia do sr. Armando de Salles Oliveira. Sabe-se que, nessa reunião, prevaleceu que a U. D. B. lançaria um manifesto ao paiz, de cuja redacção ficaram logo incumbidos os srs. Octavio Mangabeira e João Carlos Machado. Comtudo, as bases do manifesto ficaram logo traçadas, nas suggestões de um e de outro.

Apezar da reserva mantida, sabe-se que, no projectado manifesto, a U. D. B. insiste em atacar o estado de guerra, como uma arma do governo, para execução dos seus propositos politicos. E em consequencia declara que, perante os factos consummados, não resta á U. D. B. senão retirar a candidatura do sr. Salles Oliveira.

Esse manifesto deveria ser submettido á reunião geral de hoje, de deputados e senadores armandistas, para merecer-lhes a assignatura. Havia duvida sobre a exequibilidade do plano esboçado.

Mas já não se falava mais da renuncia collectiva dos armandistas.

RUMO AO SUL

Sabia-se hontem que o sr. João Carlos Machado seguiria, hoje, de avião, para o sul.

O SR. LUSARDO EM BELLO HORIZONTE

Bello Horizonte, 18 — (Do correspondente) — Pelo avião da carreira chegou aqui o deputado Baptista Lusardo, conferenciando longamente com o governador Benedicto Valladares.

Sabemos que o objecto dessa conferencia foi a situação politica creada pela renuncia do governador do Rio Grande do Sul.

O SR. SIMÕES LOPES EM LAMBARY

O sr. Augusto Simões Lopes foi muito procurado, hontem, no Senado, em virtude do seu nome estar sendo apontado como um dos candidatos ao governo do Rio Grande do Sul.

O senador sul-riograndense, que é um dos dissidentes do Partido Liberal do seu Estado, não se encontra, entretanto, nesta capital. Acha-se em Lambary, fazendo uma estação de aguas.

NOVAS INVESTIDAS DOS BOATOS

A' noitinha, era de ver como os boatos de fontes armandistas insinuavam a adopção de um terceiro candidato. Consideravam coisa liquidada o afastamento da candidatura do sr. Salles, e presumiam que, em consequencia, seria retirada a candidatura do sr. José Americo, considerando certa a escolha de um *terceiro*.

O que caracterizava esse boato era a sem-cerimonia com que se admittia como facto consumado a retirada da candidatura do sr. Salles, e se prenunciava, em consequencia, a retirada da candidatura do sr. José Americo, já como uma victoria do armandismo, evitando a eleição do candidato da maioria.

CONTINUA A PROPAGANDA PRO' JOSE' AMERICO

Prosegue, com a mais intensa actividade, a campanha em prol do nome do sr. José Americo para futuro presidente da Republica.

A ultima semana caracterisou-se, mesmo, por grande movimentação no Conselho Nacional de Propaganda — O sr. Baptista Luzardo, depois de presidir uma reunião dos elementos politicos do Estado do Rio, marcou, definitivamente, para o proximo domingo a grande excursão a Campos; tambem, em reunião da Commissão Executiva, ficou marcada, para o dia 4 a visita ao Estado de São Paulo.

Ainda em dia da semana ultima embarcou para Pernambuco o Conde Pereira Carneiro, vice-presidente do Conselho Nacional de Propaganda, que fôra incumbido de visitar a Bahia, Pernambuco e Parahyba no sentido de elevar ao maximo o trabalho da propaganda do candidato nacional no septentrião brasileiro. O representante do Districto Federal na Camara, mantendo-se em contacto diario com o Conselho, tem manifestado as melhores impressões sobre o que tem observado na Bahia e em Pernambuco, em torno do nome do sr. José Americo.

Ainda no decorrer desta semana serão, egualmente, tomadas varias providencias para maior intensificação da campanha pró-candidato nacional.

PREPARANDO A RECEPÇÃO DO CANDIDATO NACIONAL EM S. PAULO

Ainda esta semana deverá estar no Rio o sr. Cesar Vergueiro secretario da Commissão Directora do Partido Republicano Paulista que virá continuar os entendimentos já iniciados com o sr. Baptista Lusardo presidente do Conselho Nacional de Propaganda, sobre a proxima visita do sr. José Americo, a São Paulo.

Nesses novos entendimentos serão assentados definitivamente todos os pontos do programma a ser cumprido pelo candidato nacional, durante os dias de sua demora em São Paulo. A data da partida do sr. José Americo para aquelle Estado está definitivamente marcada para o proximo dia 4 de novembro, devendo a viagem ser feita de vapor, até Santos.

NO CONSELHO NACIONAL

Em visita ao sr. Baptista Lusardo, presidente do Conselho Nacional de Propaganda pró-José Americo estiveram, na séde do mesmo Conselho, os srs. Luiz Guerra, medico e politico em Garanhuns, Estado de Pernambuco, e Jacob Audi, acreditado politico no distristicto do Cerquilho, em São Paulo.

Dois despachos do presidente da Republica

O presidente da Republica mandou archivar o requerimento do 1º tenente pharmaceutico, da reserva, Domingos Pessoa Guedes, pedindo annullação do acto que o transferiu para a reserva.

O requerimento do general reformado Victor Eduardo Rozza, pedindo melhoria de reforma de accordo com a lei n. 3.788, de outubro de 1919, tambem foi indeferido pelo sr. Getulio Vargas.

Penhores de Cautelas da Caixa Economica
e Machinas Singer — Rua Luiz de Camões n.º 42.
(xxx)

Correio da Manhã

EXPEDIENTE

Aos nossos annunciantes desta praça avisamos que sómente estão autorizados a receber nossas contas os srs. José Coelho da Silva e Ary Marinho Machado, sendo considerados falsos quesquer outros que em tal qualidade se apresentem.

ASSIGNATURAS

Aos nossos assignantes, pedimos mandar reformar as suas assignaturas antes de terminarem, afim de evitar a interrupção das remessas.

PREÇOS

INTERIOR	
Annual	60$000
Semestral	35$000
EXTERIOR	
Annual	160$000
Semestral	80$000
NUMERO AVULSO	
Dias uteis	$300
Domingos	$400
Atrazados	$500
INTERIOR	
Dias uteis	$400
Domingos	$500

Toda correspondencia que se referir a este assumpto, quer ordinaria, quer registrada e bem assim os vales postaes, deve ser dirigida ao director-gerente José P. Lisbôa, á rua Gonçalves Dias, 5.

TELEPHONES:

Gerencia	22-0037
Agencia Central — Rua Gonçalves Dias, 5	42-1051
Publicidade	22-2193
Contabilidade	42-3827
Director-proprietario	42-2701
Redacção	42-1090
Reportagens	42-1083
Secretario	42-1084
Redactor de plantão	42-2703
Almoxarifado	22-0131
Officinas graphicas	22-0128
Portaria — Gomes Freire	22-5131

A CONQUISTA DO ESPAÇO

Ha 36 annos, na data de hoje, Santos Dumont conquistava o premio "Deutsch de la Meuthe"

EVOCANDO A PROEZA DO INOLVIDAVEL BRASILEIRO

I — Santos Dumont, ao tempo das suas primeiras experiencias. II — O vôo de 19 de outubro de 1901, com que o nosso patricio resolveu o problema da dirigibilidade dos balões. III — Santos Dumont e seu mecanico, em uma experiencia do seu n. 5

Hoje pela manhã será realizada uma visita ao tumulo de Santos Dumont, no cemiterio de São João Baptista. Esse acto é promovido pelo Aero Club do Brasil, em memoria de todos os aviadores mortos pelo progresso da aeronautica mundial, e faz parte do programma estabelecido para a "Semana da Asa".

A escolha dessa data de 19 de outubro tem uma significação especial na historia da aviação mundial. Ella assignala um dos passos decisivos para a navegação aerea, com a prova material dada por Santos Dumont, conquistando o premio Deutsch de la Meurthe, isto é, provando que a dirigibilidade aerea era uma realidade. Dessa época para cá, a evolução da aviação tem sido extraordinariamente rapida. O que era, naquella época uma temeridade, uma loucura, é hoje uma coisa natural, e indispensavel á vertiginosidade da vida moderna. Os aviões dia a dia, ganham em segurança, conforto e rapidez e ha verdadeiros gigantes sulcando, majestosos, os ares. Todavia, o marco inicial foi firmado por Santos Dumont, o brasileiro que conquistou não só os ares mas tambem o renome, a gloria mundial. Justa, pois, a homenagem que se presta aos Icaros de todos os tempos junto ao tumulo do homem que assegurou a dirigibilidade aos balões e aos aeroplanos.

O "BRASILEIRINHO" EM PARIS

Não pretendemos focalizar a personalidade do grande brasileiro. Apenas queremos relembrar a pertinacia de Santos Dumont, para a conquista do ar, tirando, do proprio insuccesso, novas forças para recomeçar, e de cada triumpho, não vaidades, mas alento para ir mais longe, para aperfeiçoar.

Santos Dumont votou toda sua mocidade e a maior parte de sua vida, á aeronautica. Formando-se engenheiro civil, em 1891, aos 18 annos de edade, foi levado pelo pae a Paris, onde, então, havia verdadeira febre de ascenções em aerostatos. Elle logo tentou realizar uma, o que não conseguiu pelas difficuldades que lhe oppuzeram. Voltando ao Brasil já em 1897, estava novamente em Paris, onde procurou relações com o constructor de balões Lachambre, e pouco depois, o nome do Brasil surgia nos ares de França num balão ideado por Santos Dumont. Desde então o parisiense se habituou a ver, quasi todas as tardes, correndo nos espaços, o "brasileirinho" no seu balão.

Todavia, Santos Dumont, não estava contente. Seu sonho era conseguir manejar o balão, á sua vontade. Todos seus esforços, toda sua intelligencia convergiu para esse alvo.

Dedicou-se ao estudo dos motores, pensando em adaptar um que movesse uma helice. Experimentou demoradamente os motores dos tricyclos, então muito em voga, e resolveu construir um, de tres cavallos e meio, com o peso de trinta kilos, que elle verificou ser efficiente numa corrida de automoveis, Paris-Amsterdam, em em 1897, na qual elle alcançou a velocidade de 40 kilometros, por hora.

SANTOS DUMONT Nº 1

O moço brasileiro não estava contente com o resultado. Pendurou o tricyclo a uma arvore, com o auxilio de cordas, e pôz o motor em movimento, constatando não existir trepidação.

Fez então construir o seu balão, de seda japoneza, pôz um systema de pesos que permittia mudar o centro da gravidade da barquinha, adaptou o motor com a helice, e em 18 de setembro realisou a primeira experiencia. Não foi feliz.

Antes de ganhar força, o apparelho foi impellido pelo vento sobre as arvores, que cercavam o campo, avariando-se.

Comtudo, com a extraordinaria energia que o havia de levar á gloria, dois dias depois outro balão estava prompto, e no mesmo local, só então seguindo seus auxiliares suas instrucções de soltar o apparelho contra o vento, Santos Dumont ergueu-se nos ares, a 400 metros de altura e o manobrou á sua vontade. Era a dirigibilidade. Sua descida se fez, porém, de modo desastroso. Havendo uma avaria na valvula do gaz, o apparelho esteve ameaçado de uma quéda que poderia ser funesta. Salvaram-no, porém, varios meninos, que no campo da pista de Bagatelle, soltavam papagaio. Agarrando na corda para pouso, os garotos conseguiram que o balão descesse suavemente. A data de 20 de setembro de 1897, póde ser considerada a da conquista da dirigibilidade.

O AERO CLUB DE FRANÇA

Santos Dumont estava empolgado pela ancia de aperfeiçoar seu invento. Assim, novos balões foram construidos, surgindo, dessa fórma, a serie dos "Santos Dumont". O nº 2 não deu resultado, mas, com o nº 3, em 13 de novembro de 1899, vôou em todas as direcções, sobre o campo de Marte, contornou a Torre Eiffel e ainda foi ao campo de Bagatelle, onde pousou.

Foi com o exito então alcançado que se reaccendeu o ardor pela aviação, e assim se fundou o Aero Club de França.

Paris estava empolgada pelas façanhas de Santos Dumont. Seu nome era conhecido de todos, seus feitos de todos commentados. O Aero Club logo congregou sabios, enthusiastas da aviação, homens ricos, dispostos a apoiar o desenvolvimento da aviação.

PREMIO DEUTSCH DE LA MEURTHE

"A uma das assembléas do Aero Club compareceu um senhor desconhecido de todos nós, muito timido, muito sympathico, que offereceu, elle, Deutsch de la Meurthe, um premio de 100 mil francos ao primeiro aeronauta que, dentro de cinco annos seguintes, partindo de Saint Cloud, que em então onde se achava o parque do Club, circumnavegasse a Torre Eiffel e voltasse ao ponto de partida, tudo com menos de 30 minutos. Accrescentou, mais, que, ao fim de cada anno, caso não fosse ganho o premio, se destribuissem os juros do dinheiro entre os que melhores provas tivessem obtido". Assim, o proprio Santos Dumont conta como foi instituido o premio Deutsch de la Meurthe.

Elle mesmo logo se entregou á conquista do premio. E, no fim do primeiro anno, ganhava os juros de 4.000 francos, que elle doava ao Aero Club para instituição de um premio a outros pilotos.

ENSAIO PROMISSOR

Na madrugada de 12 de julho, pilotando o "Santos Dumont" nº 5, o nosso patricio fazia um longo vôo sobre Paris, sobrevoando por 10 vezes seguidas o hyppodromo de Longchamps, indo a Puteaux, ao campo de Marte, tendo, então, pousado nos jardins do Trocadero, em consequencia de ligeira avaria, logo reparada Erguendo-se novamente, contorna elegantemente a celebre Torre Eiffel e aterra em Longchamps, após 1 hora e 10 minutos de vôo. Depois de alguma demora neste ponto seguiu para o aerodromo de Saint, Cloud, tendo passado sobre o Sena a 200 metros de altura.

Santos Dumont confiava no exito da sua tentativa, pois já conhecia a efficiencia do seu balão. Por isso, foi convocada por elle a Commissão Scientifica do Aero Club para assistir á tentativa da conquista do premio.

Essa se realisou no dia 13 de julho. Não foi feliz, porém, o ardoroso piloto. Em vista de forte vento reinante, o balão foi atirado sobre arvore proxima, avariando-se ligeiramente, nada, porém, soffrendo Santos Dumont.

A VICTORIA — 19 DE OUTUBRO DE 1901

Santos Dumont fez nova tentativa, em 8 de agosto, tambem sem exito. Soffre um accidente no Trocadero, o motor, explode e o piloto, pendurado na quilha, é salvo pelos bombeiros, de Paris.

Chega, afinal, o dia 19 de outubro. A's 2 horas e 45 minutos, diante dos membros do Aero-Club e do instituidor do premio, Santos Dumont ergueu-se no seu apparelho no 6. Lutou bravamente contra o vento, que o prejudicou bastante na excursão da volta em torno da Torre Eiffel. Agindo, porém, com grande calma, elevando um pouco o apparelho, pôde fazer a curva 10 metros acima da mais alta, com um raio de 50 metros, para enfrentar o vento, que o fustigava e ao apparelho, rudemente.

A grande presença de espirito valeu-lhe não só para impedir que o motor parasse, reparando ligeiramente uma avaria, como evitando que o balão caisse sobre as arvores, no Bosque.

Aterrando ás 3 horas, 11 minutos e 30 segundos, suas primeiras palavras foram para saber se tinha ganho o premio. Elle realisára o percurso em 30 minutos, 40 segundos e 5 centesimos, passando, pois, do tempo estipulado.

O sr. Deutsch de la Meurthe abraça-o e beija-o, fortemente commovido, e declara:

— "O senhor merece o premio"!

Essa recompensa, que já se elevava a 125 mil francos, Santos Dumont recebeu-a para dar 75 mil aos pobres de Paris, e o resto distribuiu pelos que o ajudaram.

Recebeu, ainda, 100 contos, dados pelo governo brasileiro, dinheiro que elle empregou no aperfeiçoamento do seu invento.

Santos Dumont, com o feito de 19 de outubro, conquistou a gloria. Seu nome se tornou universalmente conhecido. E, com elle, o nome do Brasil.

Tal é a proeza de Santos Dumont, que se evoca na romaria a ser realizada, hoje no tumulo do pioneiro da aviação, que bem póde synthetisar no seu nome toda essa pleiade de heroes, de martyres, que têm dado seu sangue e sua vida para a conquista definitiva dos ares.

PRE-3

RADIO TRANSMISSORA BRASILEIRA,
em 1.180 kilocyclos,

conquista cada vez mais a preferencia de todos os brasileiros pela originalidade das suas horas especiaes e o successo sem precedentes da sua HORA SPORTIVA.

Os annuncios de P R E - 3 são amplas e attrahentes vitrines abertas no Brasil.

(xxx)

O "LIEUTENANT DE VAISSEAU PARIS EM CASABLANCA

Tentará bater o record de vôo em distancia

Casablanca, 18 (Associated Press) — O grande hydro-avião "Lieutenant de Vaisseau Paris", reparando no porto Liautey, vae emprehender o vôo directo a Buenos Aires, tentando assim bater o record mundial em longa distancia. O gigantesco apparelho chegou ao Marrocos em 13 do corrente, depois do cancellamento de seu planejado vôo aos Estados Unidos que deveria ter sido iniciado em 24 de setembro proximo passado.

O máo tempo obrigou o adiamento do vôo, que desse modo só será iniciado amanhã.

ESTEVE, DOMINGO, EM NICTHEROY O GOVERNADOR FLUMINENSE

Mas hontem voltou para o Hospital Gaffrée-Guinle

Domingo ultimo pela manhã desembarcou na praça Martim Affonso, em Nictheroy, o governador fluminense, almirante Protogenes Guimarães, que viajou em barca especial, num automovel official, em companhia de sua esposa, d. Celita Guimarães e de um medico assistente, o dr. Athayde Lopes.

Da estação de barcas, onde foi recebido por diversos auxiliares do seu governo, dirigiu-se directamente para o palacio do Ingá. Depois de ligeiro repouso, o governador fluminense, recebeu em audiencia os seus secretarios, o chefe de Policia e o commandante da Força Militar, com os quaes palestrou sobre varios assumptos de administração.

Encerrada a audiencia, recolheu-se aos seus aposentos particulares.

Durante todo o dia de domingo innumeras pessoas estiveram no palacio do Ingá, afim de visitar o governador, sendo todas attendidas pelos seus ajudantes de ordens.

Hontem, pela manhã, o governador do Estado do Rio reuniu, novamente os seus secretarios e auxiliares, para um despacho collectivo.

E ás 2 1|2 da tarde, o almirante Protogenes Guimarães, em automovel official, acompanhado de sua esposa e do dr. Athayde Lopes, regressou, em barca especial — a *Setima* — a esta capital, voltando para o Hospital Gaffrée-Guinle, afim de continuar o seu tratamento, sob os cuidados do professor Osorio de Almeida. Viajou tambem, em outro automovel official, com o governador enfermo, o seu secretario, commandante Miguelote Vianna.

Compareceram á estação da Cantareira afim de apresentar votos de prompto restabelecimento, os srs. Heitor Collet, secretario do Interior e Justiça; Romão Junior, chefe de Policia; deputados Ismar Tavares, Moraes Souza e Ruy Almeida.

PROGRESSO E COMPLICAÇÃO

Com as innovações que surgem, a vida vae se tornando cada vez mais complicada. Já não se pode mais andar despreoccupadamente nas ruas. Por toda a parte ha o perigo, por exemplo, dos automoveis. Mesmo em cima das calçadas não se está livre de atropelamentos. Este estado permanente de preoccupação perturba os nervos das pessoas fracas e, tambem, de algumas fortes, que não se cuidam hygienicamente. Nas grandes metropoles o progresso está sempre ao lado da complicação. Nestas condições, nem todos os seus habitantes podem se alimentar e repousar como devem. Esgotam-se, perdem phosphato e outros elementos indispensaveis ao systema nervoso. Essa, a razão do successo do Tonofosfan entre os esgottados das grandes cidades. Ao fim de duas ou tres injecções sentem-se renovados, retemperados, como se tivessem gozado algumas semanas de férias num clima de montanha. (xxx)

NÃO QUERIAM PAGAR, POR DESCONTO, AS AVARIAS DE MERCADORIAS

A Côrte Suprema negou-lhes mandado de segurança

A União dos Contra mestres, marinheiros e moços da Marinha Mercante, com séde nesta capital, impetraram mandado de segurança ao Juiz da 3ª vara federal, como empregados do Lloyd Brasileiro, para que esta empresa fique prohibida de fazer descontos arbitrarios em seus salarios, a pretexto de reembolso do despendido com o pagamento de indemnizações correlativas a faltas e desvios de mercadorias, verificadas nos porões de seus navios.

O juiz, em face da defesa produzida, indeferiu o pedido.

A TUBERCULOSE E' CURAVEL

A influencia das "PEROLAS TONKA", sobre as hemoptyses é em via de regra notavel, observando-se o seu desapparecimento em curto prazo de tempo.

(Do parecer de 16 de agosto de 1936), do Dr. Carlos da Motta Rezende. (xxx)

AO DESEMBARCAR EM SANTOS A SENHORA FOI FURTADA EM VALIOSAS JOIAS

As diligencias policiaes até agora não deram resultado

Santos, 18 (Agencia Nacional) — A policia tomou hontem á noite, conhecimento de importante caso de furto ou desapparecimento, do qual foi victima a esposa de alta patente do Exercito, que transitou pelo porto, a bordo do "Itapé", com destino ao sul do paiz. A citada senhora, aproveitando o tempo que o navio nacional ficou no porto, desceu á terra, para fazer compras. Ao chegar á praça Ruy Barbosa, tomou o automovel de aluguel 8-16-95, correndo varias casas commerciaes e passeando na praia, voltando a seguir para bordo. Pouco tempo depois de estar no navio deu pela falta de uma "barrete" de brilhantes no valor de 12:000$000, dirigindo-se, incontinente á policia, ali pedindo providencias. Não posso precisar — disse a queixosa á autoridade — se perdi ou fui roubada". Immediatamente o chefe dos inspectores da Regional, sr. Frederico Appolonio, entrou em acção detendo um dos motoristas do carro A 8-16-95 que pertence á Garage Chrysler, com estacionamento á rua Frei Gaspar. Este, interrogado, declarou que tomára o serviço ás 18 horas, nada sabendo quanto ao serviço do motorista anterior que trabalhára durante o periodo do dia. A's 22 horas, mais ou menos, aquelle policial acompanhado de varios auxiliares, esteve no posto de estacionamento para passar uma revista no carro, pois se presume que a "barrete" tenha caido dentro do vehiculo sem que sua proprietaria percebesse. Entretanto, o automovel tinha saido para dar uma corrida, ficando os policiaes para proceder á busca mais tarde.

O PROBLEMA DA LARANJA BRASILEIRA NOS MERCADOS BRITANNICOS

Os frutos sul-africanos têm maior procura e alcançam melhores preços

Sob a presidencia do sr. J. A. Barbosa Carneiro, reuniu-se, hontem, no Itamaraty, o Conselho Federal de Commercio Exterior.

O conselheiro Dermeval Lessa relatou as providencias do Ministerio do Trabalho em torno do pedido da reproducção de um grande mappa geo-physiographico do Brasil, para ser exhibido no Pavilhão Brasileiro da Exposição Internacional de Nova York. Em seguida, foi lido o telegramma do general Góes Monteiro agradecendo o convite que lhe foi feito, de participar da reunião do Conselho, na qual foi discutido o parecer do conselheiro Roberto Simonsem, acerca da possibilidade de expansão industrial brasileira e communicando que terá o maximo prazer em collaborar com o Conselho em qualquer opportunidade. O consultor technico Franklin de Almeida encareceu o valor da contribuição do technico militar no estudo do assumpto, principalmente quanto ás possibilidades das industriaes que dizem respeito á defesa nacional.

No seu relatorio verbal, o director executivo prestou informações do nosso consul em Londres, a respeito das possibilidades de collocação do oleo de oiticica nos mercados da Grã-Bretanha, em substituição ao "tung-oil" de procedencia chineza.

Outra informação do consul Alfredo Polzin, foi referente á concorrencia das laranjas de procedencia sul-africana nos mercados britannicos. Estas têm tido maior procura e alcançado melhores preços do que as brasileiras, porque o revendedor não ignora que as laranjas sul-africanas têm hoje mais cinco dias de vida commercial, devido não só á rapidez dos transportes, mas ainda porque resistem muito melhor a acção do tempo. Deante da constante ameaça, que representa para as frutas brasileiras, a concorrencia da Africa do Sul, é urgente que não descuremos por mais tempo de nos apparelhar para evitar a perda do mercado.

A seguir, o director executivo transmittiu informações recebidas do consul do Brasil em Yokohama, sr. Raul Bopp, sobre a propaganda do café na Asia, tendo havido a respeito uma troca de idéas entre os varios conselheiros sobre a expansão do nosso café no Extremo Oriente. O conselheiro Fernando Costa aproveitou o ensejo para expor ao Conselho as normas geraes que o D. N. C. pretende adoptar para a politica de propaganda do nosso principal producto.

Foi debatida, a seguir, a questão da participação do Brasil na Conferencia Algodoeira que se realizará na cidade do Cairo, no proximo mez de janeiro.

A respeito da representação do Brasil nas Exposições de Nova York e de São Francisco, o conselheiro Dermeval Lessa informou o Conselho acerca das providencias que o Ministerio do Trabalho tem tomado, encaminhando ao presidente da Republica os respectivos planos de organização.

O mesmo conselheiro communicou que já se acha concluido e sujeito á homologação pela delegacia do Trabalho maritimo, o convenio celebrado entre o Syndicato de Estivadores e o Syndicato dos Exportadores de Frutas, a proposito da questão da exportação de bananas.

O consultor technico Franklin de Almeida, a seguir, relatou ao conselho a sua viagem ao Rio Grande do Sul, onde foi, como representante do mesmo conselho, tomar parte na Exposição de Pecuaria realizada em Bagé, registrando as boas impressão que trouxe de sua visita, especialmente no que diz respeito ao aperfeiçoamento da technica de uma nova xarqueada recentemente inaugurada em D. Pedrito.

Na ordem do dia foi approvado um parecer do conselheiro Roberto Simonsen acerca da nacionalização dos Bancos de Deposito, propondo que os documentos do processo sejam remettidos ao ministerio da Fazenda, onde existe uma commissão especial encarregada de estudar o assumpto, que tambem se acha affecto á Camara dos Deputados.

Por fim, o conselheiro Roberto Simonsen apresentou as despedidas, por ter cessado a interinidade da sua participação no conselho, pelo regresso do representante effectivo das industrias, conselheiro Euvaldo Lodi, ao que innumeros dos presentes responderam, em louvor do sr. Simonsen.

A FUNDAÇÃO DA SOCIEDADE BRASILEIRA DE ECOLOGIA AGRICOLA

Como o professor Azzi falou na cerimonia inaugural

Realizou-se sabbado, ás 3 horas da tarde, no salão nobre da Escola Nacional de Agronomia, a cerimonia da fundação da Sociedade Brasileira de Ecologia Agricola. Ao acto, que foi presidido pelo ministro da Agricultura, compareceram os srs. Leitão da Cunha, reitor da Universidade do Brasil, Luiz Simões Lopes, como representante do sr. Ildefonso Simões Lopes, presidente benemerito da novel Sociedade, no momento ausente desta capital, dr. Gilberto Porto, chefe do Gabinete do ministro da Agricultura, grande numero de directores dos Serviços do Ministerio da Agricultura, professores da Escola Nacional de Agronomia, Technicos do Ministerio da Agricultura e grande numero de pessoas gradas. Declarando aberta a sessão o ministro da Agricultura concede a palavra ao sr. Heitor da Silveira Grillo, director da Escola Nacional de Agronomia para saudar o professor Gerdamo Azzi, fundador da nova sciencia a "Ecologia Agricola" e presidente perpetuo da Sociedade.

O orador, logo de inicio, declarou que a creação da nova sociedade de ecologia agricola devia-se ao objectivo de vêr-se largamente desenvolvida no nosso paiz a obra fecunda do professor Azzi.

Em seguida focalizou a orientação da sociedade nos tres sectores: technico, economico e politico. Concluiu o dr. Heitor Grillo seu pequeno discurso referindo-se á homenagem que acabava de ser prestada ao professor Azzi com sua acclamação para o cargo de presidente perpetuo da Sociedade Brasileira de Ecologia Agricola.

Em seguida, o ministro da Agricultura concedeu a palavra ao professor Azzi, que pronunciou a seguinte conferencia:

"O orador e o publico constituem evidentemente as componentes integrantes da presente reunião, que nos conduz á formação da "Sociedade Brasileira de Ecologia Agricola", como sua natural resultante.

O inventor presencia a morte de uma idéa quando a transforma completamente em materia, machina ou instrumento que seja.

A apreciação da obra do inventor é portanto independente das relações individuaes e do estado de evolução do collectivo.

Na realidade qualquer instrumento póde ser egualmente utilizado e aproveitado tanto por hotentote como por um elemento racionalmente mais evoluido, sendo em tal sentido, perfeitamente inutil a comprehensão das idéas que levaram á descoberta e que ficam transformadas e concretizadas no objecto cuja comprehensão gravita no campo sensorial.

Ao contrario, o pensador que traz comsigo conceitos onde falta completamente a materia, e tudo é espirito, representa o inicio da vida de uma idéa, a qual, penetrando no collectivo, se materializará gradualmente, gerando no fim do seu cyclo, materia prima para a obra do inventor.

O pensador, portanto, precisa integrar a sua individualidade pensante no collectivo, de maneira que a realização fica necessariamente subordinada á comprehensão do meio cultural, o que leva necessariamente no caso positivo, á formação de um grupo, no qual o individuo desapparece, emquanto fica ligado ao novo collectivo pensante.

Os collegas de tantos outros paizes e que nos precederam, limitavam-se ás suas manifestações individuaes, sem penetrar no conjunto, e, portanto, não deixaram pegadas de sua passagem: fogueiras que resplandeceram um momento, para apagarem-se em seguida.

A formação de uma sociedade ecologica brasileira evidencia o resultado positivo de nosso esforço, que nos levou a definir uma corrente de pensamentos, a qual conservará todos os caracteres promanentes da situação do collectivo brasileiro no espaço e no tempo.

A comprehensão foi, não sómente rapida, no sentido de uma alta troca de idéas, com as mais distinctas personalidades do mundo agrario brasileiro. E foram difundidas com uma rapidez verdadeiramente admiravel levando-nos a realizações concretas, as quaes conduzem o movimento ecologico ao contacto com os pontos mais sensiveis e importantes da politica agraria deste paiz.

O balanço de minha estadia de apenas seis mezes fecha-se na realidade, da maneira mais brilhante, confirmando-se as previsões lisonjeiras com as quaes s. ex. o sr. ministro Odilon Braga commentou minha conferencia inaugural.

Temos:

1º — Uma portaria do ministro da Agricultura, pela qual foram tomadas as providencias preliminares para a criação de um instituto federal de ecologia agricola, com sua propria rêde de estações experimentaes, destinado a organizar, no territorio brasileiro, as pesquisas sobre o meio physico, clima e solo, em relação á agricultura;

2º — S. Ex. o sr. dr. Gustavo Capanema, ministro da Educação approvando o Plano Nacional de Educação, incluiu a ecologia agricola, no quadro das materias fundamentaes das faculdades de agronomia, formando-se, desta maneira, cinco novas cadeiras de ecologia agricola nas faculdades agronomicas das universidades brasileiras;

3º — Está no prelo, prestes a ser concluido, meu trabalho original "O meio physico e a producção agricola", que representará uma base solida para o desenvolvimento da ecologia agraria no Brasil, em relação ás pesquisas e experimentações agronomicas, como tambem para o ensino superior de agricultura;

4º — Foi encarado em suas linhas fundamentaes o problema do trigo e indicadas as principaes directrizes para resolvel-o.

A ecologia leva-nos:

1º — A' individualização das componentes do rendimento extrinsecas e intrinsecas, indicando o caminho que deve ser seguido para modifical-as no sentido positivo.

2º — Avalia os rendimentos que uma cultura ou grupo de culturas póde, nas mais variadas condições de meio, e com differentes empregos do trabalho, fornecer.

A ecologia agricola, portanto, nos indica o que se póde produzir. Isto, porém, não é sufficiente, precisando-se ainda saber o que se deve produzir.

Na verdade, as iniciativas individuaes, quando não sejam devidamente orientadas, não resolvem os problemas da producção agricola, de maneira satisfatoria, e conduzem-nos a graves fracassos collectivos.

Em relação ás disponibilidades culturaes e densidade das populações temos, quanto á producção agricola, as quatro seguintes combinações typicas:

1º — Disponibilidades abundantes e população muito densa — quadro typico da exploração agricola intensiva.

2º — População pouco densa e disponibilidades escassas — quadro normal da exploração agricola extensiva.

3º — População densa e disponibilidades escassas — desequilibrio negativo.

4º — População escassa e grandes disponibilidades naturaes — desequilibrio positivo.

Esta é a situação, até certo ponto, previlegiada, do Brasil, mas que póde tornar-se prejudicial quando as actividades technicas, economicas e politicas não estejam em harmonia com esta particular situação do meio physico e demographico.

As grandes disponibilidades naturaes, as riquezas atmosphericas e de solos, tornam, muitas vezes, extremamente facil a obtenção em larga escala, de um dado producto, quando a procura do mesmo seja muito elevada e faltar a concorrencia. Entretanto, esta facilidade traz comsigo elementos negativos que, no decorrer do tempo, podem provocar crises, quando a offerta torna-se superior á procura e a concorrencia põe em relevo a defficiencia technica dos productores de primeira hora.

Havendo excesso de solvente muitas substancias podem permanecer dissolvidas sem se entrechocarem, emquanto que, com a diminuição do solvente, iniciam-se as precipitações.

Assim, para o café e para a procura e da offerta, não são sufemprehendedores, no inicio do movimento, tiveram facil exito e fizeram fortuna, ao mesmo tempo que, na organização geral, das forças capitalisticas e trabalhadoras do paiz delineou-se um rumo definido para a cultura do café ou para a industria extractiva da borracha.

Entretanto, nas subsequentes crises, emquanto os poucos enriquecidos conservavam mais ou menos sua situação financeira, a quéda do producto trouxe a miseria a largos sectores da população, determinando para a collectividade uma situação precaria, que reflecte sobre o Estado, forçando-o a tomar medidas para resolver as referidas crises.

Isto evidencia que as iniciativas individuaes baseadas sobre a livre concorrencia e sobre a lei da procura e da offerta não são sufficientes para garantir a independencia e a evolução economica dos paizes.

E' necessario um plano de politica agraria para orientar as iniciativas individuaes em um conjunto harmonico, estabelecendo que é indispensavel importar e o que é preciso produzir dentro das possibilidades contingentes no interior do paiz.

Neste sentido, a ecologia traz egualmente uma grande contribuição, emquanto permitte, baseando-se no criterio do esforço de producção, estabelecer qual seja a distribuição de culturas mais convenientes nas differentes regiões, em relação com as exigencias nacionaes.

Estabelecida esta distribuição, e definido para cada região o hectar typico, tornar-se-á possivel levar os agricultores, espontaneamente, a adoptal-o, graças a providencias administrativas e legislativas que provoquem um equilibrio de preços que torne lucrativa a distribuição antes indicada.

O lado technico fica, assim, distincto do lado economico e ligado solidamente com o mesmo, num conjunto technico economico organico, perfeitamente correspondente ás exigencias da politica agraria federal.

Assim, todas as fazendas da federação brasileira ficarão reunidas em um conjunto organico da producção agricola, emquanto se fórma uma frente unica da avançada agraria, em correspondencia á qual os interesses individuaes coincidem, por construcção, com os do collectivo.

E' inutil insistir sobre a importancia historica de um resultado que funde harmonicamente os termos contrastantes, collectivismo e individualismo num phenomeno superior.

Fica, assim, nitidamente representado na sua totalidade o phenomeno da producção agraria constituido por tres lados constantemente operantes e visiveis no seu conjunto: technico, ou quantidades, que se resume no "esforço de producção"; economico, que se resume no equilibrio dos preços; e politico.

A parte politica desempenha duas funcções distinctas:

1º — Estabelece a distribuição das culturas correspondentes nas differentes regiões ás exigencias nacionaes;

2º — Elabora as providencias legislativas para obter o equilibrio de preços que torne conveniente a distribuição das culturas como foi indicado.

Entre os tres lados deve haver completa harmonia para que o orgão da producção possa melhor funccionar, afim de attingir o bem estar collectivo.

Não se devem tolerar graves erros technicos por causas politicas, ou erros politicos por causas economicas: os erros são sempre erros, e, nos limites do possivel, precisam ser eliminados. O programma ecologico fica, assim, nitidamente ligado ao conjunto technico administrativo e politico do Brasil.

E' victoria que me satisfaz intimamente pelo facto ainda de tornar possivel a continuada collaboração com os meus amigos. Devo em grande parte o successo, ao decidido auxilio que me foi prestado pelo meu particular amigo o ex. sr. Odilon Braga, ministro da Agricultura. Agradeço aqui de publico, ao despedir-me dos collegas brasileiros, esse inestimavel concurso.

A pequena idéa, espirito cem por cento, que me trouxe aqui, achou no meio brasileiro condições extremamente favoraveis para o inicio do seu concreto desenvolvimento.

A escola ecologica brasileira está solidamente fundada para desenvolver em perfeita harmonia com a situação geographica e historia do Brasil, seu proprio programma mesmo quando eu, com saudades, estiver longe daqui, além dos montes e além dos mares."

Encerrando a cerimonia, falou o ministro da Agricultura, que teve referencias muito elogiosas ao professor Azzi, examinando-lhe a obra, Ecologia Agricola, e expendendo considerações sobre as vantagens que poderão advir para o nosso paiz com a adopção dos methodos ecologicos na producção agricola. Terminou o ministro por declarar empossada a directoria da nova agremiação scientifica, que é a seguinte:

Presidente perpetuo, professor Girolamo Azzi; presidente benemerito, dr. Ildefonso Simões Lopes; primeiro vice-presidente, dr. Francisco Barreto Campello; segundo vice-presidente, dr. Arthur Torres Filho; terceiro vice-presidente, dr. Guilherme Wenischenck; primeiro secretario, engenheiro agronomo M. Tabajara Carneiro Leão; segundo secretario, engenheiro agronomo, Vespertino Marcondes de França; terceiro secretario, engenheiro agronomo, Antonio Castano Ferreira; quarto secretario, engenheiro agronomo, A. Lopes da Cruz; primeiro thesoureiro, engenheiro agronomo Victor Mallmann; segundo thesoureiro, engenheiro agronomo João Castello Branco; terceiro thesoureiro, engenheiro agronomo, F. Domicio de Azevedo; primeiro bibliothecario, engenheiro agronomo Arthur C. Ayres de Hollanda; segundo bibliothecario, engenheiro agronomo Nearch Azevedo.

Logo em seguida foi levantada a sessão.

AOS SORTEADOS QUE ESTÃO ESTUDANDO SERÃO FACULTADAS CERTAS FACILIDADES

Um aviso expedido pelo ministro da Guerra

Ao general Raymundo Barbosa, chefe do Departamento do Pessoal do Exercito, dirigiu, hontem, o ministro da Guerra, o seguinte aviso:

„Aos sorteados convocados da 1ª zona militar que estiverem matriculados em institutos civis de ensino secundario, officiaes ou officializados, e se apresentarem para incorporação dentro do prazo regulamentar, deverá ser concedida, pelo commandante da respectiva região militar, uma dispensa que lhes faculte começarem a receber instrucção militar logo após as provas finaes do respectivo anno lectivo. Os dispensados que, findos taes exames, immediatamente não se apresentarem, serão considerados insubmissos. — *General Eurico G. Dutra.*"

O termo de uma gloriosa existencia

TRAÇOS DA VIDA DE ANTONIO PARREIRAS, HONTEM DESAPPARECIDO

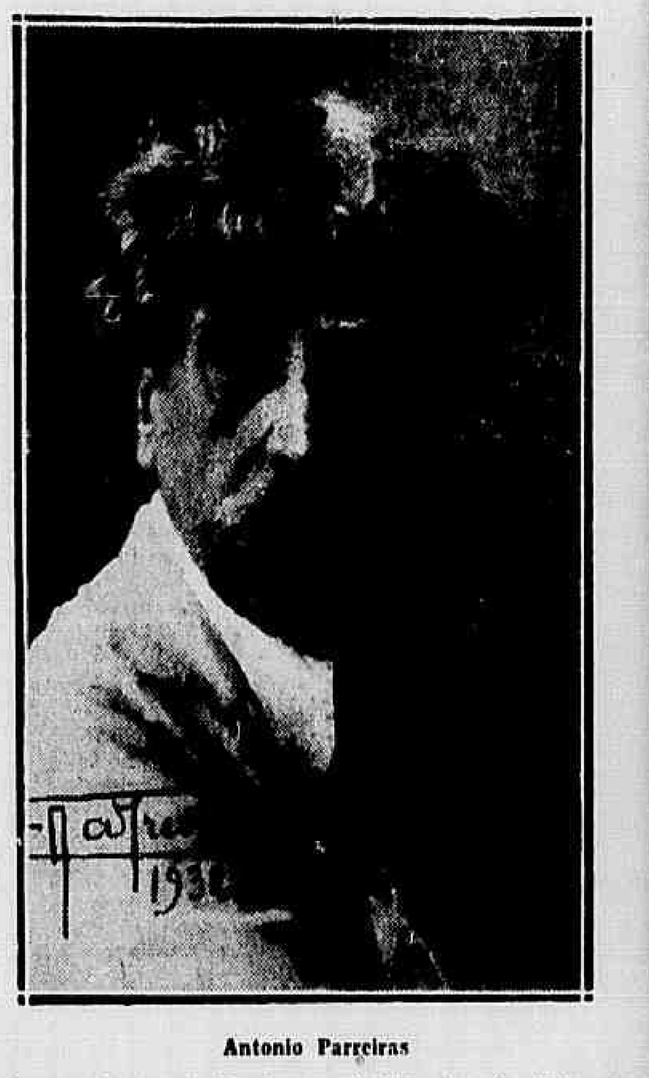

Antonio Parreiras

A morte de Antonio Parreiras occorrida domingo á noite, por fórma tão imprevista e surprehendente, foi um acontecimento que embebeu de amargura, não apenas o coração do povo de sua terra, por elle sempre tão amada e enaltecida, mas sobretudo a alma nacional que o tinha entre os seus mais lidimos expoentes culturaes.

Estreando bem fadado na arte em que lhe estaria reservado, com as affirmações multiformes de seu genio, o primado da pintura brasileira, entregou-se Antonio Parreiras, quando ainda a vida lhe amanhecia, cheia de incertezas e sobresaltos, aos rudes prelios da belleza.

Dotado de uma perseverança extraordinaria, caracter inamolgavel, rijo como o diamante, mas singularmente afeito ás suaves emoções que a inspiração artistica reclama, Parreiras jámais se deixou dominar pelo desanimo, nem invadir pelo pessimismo, porque, aos primeiros mallogros da sua vocação, elle oppunha desde logo, decidida e impenetravel resistencia sobre cujo broquel se retemperavam suas miraculosas energias.

Fazendo do trabalho, a soberba legenda da sua vida, mandou elle esculpir, no portico de seu "atelier" essa suggestiva inscripção: "trabalhar é viver" — certo de que, na continuidade do labor fecundo e realizador, elle encontraria sempre, novos e vigorosos alentos para os rudes embates da existencia.

Conta elle proprio os revezes que teve de vencer e as contrariedades que enfrentou com animo resoluto e forte para viver devotado á sua arte e á ella consagrar os melhores estos do seu espirito de escol.

Sua familia, aterrorizava-se ante a perspectiva sombria de que o iria ter no convivio da paleta e dos pinceis, pois, o minimo que lhe prenunciavam como advertencia amiga, é que elle morreria na miseria.

Batalhador infatigavel, porém, Parreiras não se resignou a desertar da refrega sómente porque fosse ella rude e aspera. Aprimorou as laminas de seu genio, retemperou as energias e marchou para a conquista do ideal que lhe haveria de dar o esplendor e a majestade de cujos laureis morreria cercado.

Os primeiros triumphos recolheu-os elle em 1886 quando, fascinado pela centelha do genio que já mesmo, então, via faiscar nas portentosas producções, do moço pintor, o imperador D. Pedro II, foi visitar a exposição de Parreiras, modesta collectanea de seus primeiros trabalhos, através dos quaes, timido e nervoso, Parreiras ensaiava as primeiras passadas para a gloria.

A consagração que seus meritos alcançaram e que elle, modestamente, attribuia ao prestigio exclusivo do imperador, foi a porta aberta ás escaladas da immortalidade.

Dahi por deante o mestre insigne se foi firmando de triumpho em triumpho: alcançou as medalhas de bronze e prata, a pequena medalha de ouro, a grande medalha de ouro, para, afinal, em plena scintillação de sua gloria, conquistar no Brasil a grande medalha de honra, suprema recompensa que a um artista é dado aspirar.

A GLORIA DE PARREIRAS NO ESTRANGEIRO

Mas não foi sómente dentro de sua patria que Parreiras conquistou renome e celebridade, porque, levando aos centros mais adeantados da cultura artistica universal, seus primorosos trabalhos, Antonio Parreiras se impoz desde logo á veneração e ao culto fervoroso dos maiores mestres da arte plastica, fazendo que elles se rendessem aos imperativos da sua incontestavel superioridade mental.

Assim é que, em Paris, Roma e Berlim, conquistou o insigne pintor todas as altas recompensas conferidas pelos museus de arte aos seus grandes mestres da pintura, chegando mesmo em Paris a ser collocado "hors concours" e chamado, como membro do Jury, a julgar os trabalhos dos demais artistas.

Semelhante recompensa, pela expressão e o alto significado que encerra, não a alcançam, senão aquelles que têm, realmente, a flamma do genio.

Por isso mesmo, innumeras de suas telas estão hoje figurando entre as melhores composições que os grandes museus de arte de Paris contêm, encontrando-se quadros seus no Louvre, no Luxembourg e em innumeros outros centros de arte.

Ha pouco mais de dois annos, levou Parreiras á grande exposição de arte de Sevilha, uma de suas mais impressivas producções ali alcançando, entre centenas de artistas, a grande medalha de ouro.

O PAYSAGISTA

O genero, porém, de pintura, em que o mestre insigne se tornou inimitavel, pela belleza de seus matizes, a suavidade dos tons que conseguia e a excellencia dos effeitos que obtinha, foi a paysagem.

Nenhum pintor brasileiro e [illegible], lhe conseguiu arrebatar a palma do maior cantor dos crepusculos, das alvoradas claras, dos interiores de florestas, das marinhas encappeladas e revoltas, dos despenhadeiros erectos e vertiginosos em que palpitava todo o vigor da natureza brava e majestosa, que só elle sabia comprehender e interpretar.

Antonio Parreiras fixou na tela, através do seu pincel magico e genial, as mais soberbas composições que o genero paysagista poderia crear, transportando para os rectangulos de suas telas, as maiores producções do "aprés nature".

Suas paysagens se destacam pela precisão do colorido, a singularidade dos matizes caracteristicamente seus, a belleza dos motivos, o esplendor da idéa, a superioridade divina do conjunto.

Ninguem jámais lhe conseguiu desvendar o segredo de suas immortaes "aguas paradas", a transparencia de seus interiores de florestas, ennastradas de cipós e vegetação selvagem, mas, vaporosas e suaves como a beira dos caminhos enluarados das restingas.

Tudo, emfim, na paysagem de Antonio Parreiras, respira genio e superioridade. Elle cantou através de seus pinceis, estrophes immorredouras á gloria nacional. E suas telas portentosas, modelos de belleza e sublimidade, ahi ficarão a testemunhar ás gerações vindouras, o muito que elle amou e serviu á sua Patria.

FIGURISTA

Tambem na composição das figuras e da chamada pintura de costumes, Parreiras se firmou o mesmo grande e incomparavel mestre.

São innumeras as telas que elle tem espalhadas por todo o Brasil, cada qual demonstrando maior vigor na composição, maior apuro na technica e maior independencia na interpretação da natureza.

Seria tentativa vã que aqui pretendessemos enumerar as multiplas producções desse genero de pintura em que tambem Parreiras se consagrou immortal, porque, pelos mais longinquos rincões do Brasil, se encontram telas do excelso pintor reflectindo os primores e a realidade da sua gloria artistica.

O PINTOR DE HISTORIA

Outra modalidade de composição em que tambem Antonio Parreiras alcançou merecidos laureis, foi na pintura de motivos historicos. "Conquista do Amazonas", é uma tela soberba que se ostenta no palacio governamental do Pará: "Fundação de S. Paulo", tela do mesmo modo pujante e bella, encontra-se na Municipalidade de S. Paulo: "Fundação do Rio de Janeiro e morte de Estacio de Sá" é outra composição admiravel, collocada no palacio da Prefeitura do Districto Federal, "Prefeitura do Districto Federal: "Felippe dos Santos"; Frei Miguelinho; Proclamação da Republica dos Farrapos; Prisão de Tiradentes; José Peregrino e muitas outras, ahi estão espalhadas pelos edificios publicos dos maiores Estados do Brasil e fazem inveja aos maiores artistas do pincel.

Antonio Parreiras foi ainda o autor das decorações do nosso Instituto Nacional de Musica, do Conservatorio de Bello Horizonte, do Congresso Mineiro e de muitas outras.

Releva accentuar que Parreiras trabalhou até á vespera de morrer. Dominado sempre pela chamma do seu pujante idealismo, o mestre immortal não se apartou de sua paleta e do afortunado convivio de seus pinceis senão para se recolher á terra que elle tanto ennobreceu e elevou.

OS ULTIMOS MOMENTOS DE PARREIRAS

Ha cerca de cinco dias, Antonio Parreiras, sentindo ligeira indisposição, recolheu-se ao leito, mandando chamar logo seu medico assistente, dr. Vergueiro da Cruz, joven mas já consagrado clinico patricio em cuja intelligencia elle confiava com justos motivos.

O illustre scientista, pediu logo os exames de laboratorio que lhe pareceram mais importantes, conseguindo evidenciar, através dos resultados, o sombrio desfecho que de tanta amargura hoje embebe a alma da nacionalidade. Parreiras era portador de enfermidade interna que só agora irrompera com o cortejo de dramaticas consequencias que o haveria de roubar á vida.

OS FUNERAES

Os funeraes de Antonio Parreiras, effectuados ás expensas do governo municipal de Nictheroy, sua terra natal, tiveram o cara-

(Continúa na 10.ª pag.)

O communismo e as forças armadas

A desaggregação das classes armadas é um dos pontos principaes da technica communista do golpe de Estado.

O communismo sabe que o povo sózinho não faz nem póde fazer revolução, e que o chamado movimento das massas não tem senão um effeito de cooperação para secundar ou ser secundado. A conquista dos militares constitue, assim, na engrenagem revolucionaria de Moscou, uma coisa fundamental, sem o que nenhum passo se póde dar no sentido de seus objectivos.

A primeira phase da acção bolchevisante é, naturalmente, a propaganda. E' preciso, antes de tudo, haver ambiente. Sem esse *clima* proprio, qualquer tentativa estaria condemnada de antemão ao fracasso. Lançadas, porém, que sejam as primeiras sementes, iniciada a campanha nos meios operarios e no seio mesmo da opinião publica, a attracção do soldado e do marinheiro é de rigor.

A estabilidade da ordem, a segurança dos regimens residem principalmente nas forças militares. Essas são as forças nacionaes por excellencia, forças de resistencia e de conservação, as forças nucleares, por assim dizer, do paiz.

Quando ellas faltassem, tudo estaria perdido e então seria a desordem, o châos, a anarchia.

Eis porque o bolchevismo, agindo com intelligencia e conhecimento das realidades começa sempre por ahi na phase de acção desencadeada. E' ahi, portanto, que os governos devem, antes do mais, esperar o inimigo, impedindo-o de contaminar a tropa, salvando-a e á propria nação da barbaria vermelha.

Desde o anno passado, quando o Komintern resolveu que era chegado o momento de desencadear, em toda parte, a nova grande offensiva bolchevista, instrucções completas foram elaboradas e expedidas, visando os exercitos dos paizes por onde deveria começar a revolução marxista mundial.

Só se surprehendem que o Estado Maior do Exercito Brasileiro haja apprehendido os documentos que foram trazidos, ha pouco, ao conhecimento do paiz, os que ignoram totalmente os methodos e processos da III Internacional.

Na França, desde junho de 1936, as ordens de Moscou eram terminantes. Cellulas communistas secretas deviam ser organizadas dentro de cada companhia. Os seus membros começariam a agir, fazendo circular, entre os companheiros, boletins de reivindicações: *"l'amélioration des conditions d'existence des soldats, alimentation, casernement, prêts, permis, etc."* Isto feito, passar-se-ia a convencer os soldados de que *"seul le parti communiste se préoccupe de leur bien-être, de leur confort, de leur hygiène"*. Por ultimo acenar-se-ia com *"l'amnistie totale pour tous les soldats"*, inclusive os presos ou condemnados por *"actes de désobéissance, outrages aux supérieurs, désertion et révolte armée"*.

As instrucções iam até ao ponto de prescrever:

"6) *Démocratisation complète de l'armée et épuration impitoyable par voie de licenciement de nombreux officiers et sous-officiers, qui seront remplacés par des éléments "surs", recrutés parmi les officiers et les sous-officiers de réserve*".

"7) *Création des soviets de soldats auprès de tout bataillon ou unité équivalente*".

Indo sempre num crescendo gradativo e systematico, recommendava o Komintern que fossem fortemente combatidos "os officiaes suspeitados de opposição ao communismo, ou os que não quizessem vêr no Exercito o campo futuro de manobras de feição politica". As cellulas secretas militares recebiam, ainda, ordem formal de trucidar, de qualquer fórma, desde que soasse a hora da acção, os officiaes e sub-officiaes que não adherissem.

A minuciosidade de Moscou chegou ao ponto de mandar crear no Partido Communista Francez "uma secção especial de tactica a ser seguida no que concerne ao envolvimento do Exercito". E da Russia vieram instructores especiaes para industriar as cellulas militares sobre a sua maneira de agir dentro da tropa.

*

As instrucções transmittidas a Paris são em tudo semelhantes ás que foram enviadas á Hespanha e têm assignalados pontos de contacto com as que se expediram para o Brasil. O plano, está claro, é um só, apenas com as variantes naturaes do logar de destino.

A rebellião vermelha de 1935 devia ter-nos servido de lição e de exemplo. O movimento ficou circumscripto, é certo, aos proprios locaes em que irrompeu. E dentro mesmo dos fócos, registrou-se a reacção. Mas o aviso ficou. E foi um aviso muito caro! Officiaes do Exercito barbaramente assassinados emquanto dormiam. Outros foram alvejados por se haverem opposto á sedição. Assim, alguns pagaram com a vida o seu amor ao Brasil.

Os militares que cumprem o seu dever são as primeiras victimas do communismo.

O embate começa na caserna. Ali se dão as primeiras depurações.

A força armada é a brigada de choque da nação. E' por ella que se verificam os primeiros contactos com o inimigo. Na hora que essa barreira fosse vencida, era a propria patria que teria baqueado.

O bolchevismo é o mais solerte, o mais insidioso, o mais covarde, o mais traiçoeiro de todos os adversarios. Com essa raça maldita não póde haver contemporizações, nem transigencias.

O Exercito venceu, com bravura e civismo, a primeira offensiva da União Sovietica contra o Brasil. Os vencidos foram tratados com uma generosidade de que só talvez o nosso paiz fosse capaz. Muitos delles, absolvidos, logo reiniciaram suas actividades subversivas. Outros, como disse na romaria civica de 22 de setembro o general Newton Cavalcanti, andavam soltos ahi na rua, gozando a liberdade dos bons e dos justos.

Mas, se naquella manhã sinistra de novembro de 35, a revolta de Berger, de Prestes e de Vallé tivesse vingado, mesmo que fosse por alguns dias ou por algumas horas, quantas existencias preciosas não teriam sido sacrificadas, quantos crimes, assaltos, attentados, ultrajes á familia brasileira não teriam enlameado as paginas de nossa historia?

Desta vez, a luta contra os assalariados de Moscou é de vida ou de morte. Se elles vencessem, nos trucidariam implacavelmente. Veja-se como na propria Russia, no proprio paraiso sovietico, elles eliminam brutalmente uns aos outros, sem consideração de nenhuma especie. Para não sermos massacrados, temos que vencel-os.

Heitor Moniz

CERTEZA

As milicias dos Estados são forças auxiliares do Exercito. Nos termos da Constituição (art. 56, 8°) compete privativamente ao presidente da Republica decretar a mobilização das forças armadas. Quem decreta a mobilização exerce de pleno direito as providencias complementares, de resto estabelecidas em leis e decretos cujos dispositivos apropriados o governo invoca no acto em que requisitou as milicias do Rio Grande do Sul e de São Paulo para o serviço de vigilancia militar decorrente do estado de guerra.

Em sua fórma, esse acto é perfeito. Póde, em suas intenções, haver tambem sido prudente, pelos exemplos que remontam a 1930 e 1932, quando se viu de que especie de designios são instrumento por vezes as milicias estaduaes. Mais vale prevenir que remediar. Mais vale tambem recolher para si proprio as lições dadas aos outros em prisca época.

Assim, a requisição pelo governo federal das milicias do Rio Grande do Sul e de São Paulo envolve, com a questão de principio, a questão de facto, ambas a ella indiscutivelmente ligadas.

A questão de principio está em que uma força auxiliar não se furta ao auxilio que lhe é requerido no instante adequado.

A questão de facto, neste caso, promana de razões subjectivas, que o governo deixou de expressar, mas todos comprehendemos e até adivinhavamos pela simples evocação de certos habitos não proscriptos e cuja revivescencia não illustraria a pinacotheca dos heroes nem favoreceria o paiz com instituições melhores.

São estes os pensamentos que o acto suggere em sua feição legal e em seu caracter de medida previdente, e são, afinal, pensamentos de harmonia e tranquillidade.

O estado de guerra foi pedido, foi dado e vae sendo posto em pratica para armar o poder contra um perigo especifico, de proporções extensas. Nada obstava, entretanto, a que, á margem deste ultimo, outros perigos latentes se observassem, a requerer promptos remedios. A requisição das milicias, nos Estados e nas hypotheses em que seja aconselhavel, engloba indistinctamente os perigos no mesmo systema de precauções.

• • •

Resta assignalar, entretanto, que a acção do governo federal se cumpriu com dobrado exito pela emergencia de um factor auspicioso. A renuncia do governador do Rio Grande do Sul verdadeiramente coroou a medida, como se em relação a ella houvesse elle promettido seu concurso. Não o prometteu, bem sabemos, o que torna esse concurso mais impressionante, porque, espontaneo ou contingente, não só dissipou inquietações como deu a certeza de não ser propicio o meio, nem o momento, para repetir a Historia...

TOPICOS & NOTICIAS

O tempo

BOLETIM DIARIO DO DEPARTAMENTO DE AERONAUTICA CIVIL

Previsões para o periodo das 18 horas do dia 18 ás 18 horas do dia 19:

Districto Federal e Nictheroy — Tempo perturbado com chuvas. Temperatura estavel. Ventos do quadrante sul com rajadas de frescas a bastante frescas.

Estado do Rio de Janeiro — Tempo perturbado com chuvas. Temperatura estavel.

Estados do Sul — Tempo perturbado com chuvas. Temperatura estavel. Ventos de sul a leste sujeitos a rajadas, de frescas a bastante frescas.

Synopse do tempo occorrido no Districto Federal (das 13 horas do dia 17 ás 13 horas do dia 18):

O tempo decorreu ameaçador com chuvas fracas. A temperatura soffreu ligeiro declinio de dia e foi estavel á noite. As médias das temperaturas extremas observadas nos postos do Districto Federal, foram: maxima 22°9 e minima 19°4 e as temperaturas extremas registradas no Observatorio Meteorologico da Av. das Nações, foram: maxima 22°0 e minima 19°7, respectivamente ás 11 horas e 23 minutos e 1 horas e 15 minutos. Os ventos sopraram de sul a léste, frescos por vezes.

Synopse do tempo occorrido em todo o paiz (das 9 horas do dia 17 ás 9 horas do dia 18):

Zona Norte — Não é feita a synopse por não terem chegado em tempo as informações meteorologicas.

Zona Centro — O tempo nas 24 horas foi perturbado com chuvas. Hoje ás 9 horas o tempo era encoberto com chuviscos em Juiz de Fóra. Os ventos foram variaveis, frescos.

Zona Sul — O tempo nas 24 horas foi em geral nublado, com chuviscos em Taubaté. Hoje ás 9 horas o tempo continuava nublado, com chuvas em Santos. Os ventos foram variaveis frescos.

Não é sério

Cremos ser o primeiro jornal a salientar o seguinte facto interessante: no decurso das ultimas tres semanas, todas as moedas estrangeiras subiram quinze por cento, menos o marco. Estava a cinco mil réis com a libra a setenta e cinco, e continúa no mesmo com a libra a oitenta e cinco.

Tal anomalia acabará de provar aos incredulos o que temos affirmado durante mais de dois annos: que a Allemanha manipula a sua moeda livremente em nosso mercado, absorvendo uma boa parte das divisas arbitraveis produzidas pela nossa exportação e forçando a venda dos seus artigos numa competição *unfair* com os outros paizes. Economicamente, isso não é sério.

Mão caminho

Com a emigração do trabalhador nacional, do norte para o sul do paiz, appareceu uma nova modalidade de regionalismo: promove-se, em torno dessa movimentação de braços, uma campanha de descredito, visando impedir a saida do colono nativo. Esse processo tem, pelo menos, um defeito original e indefensavel: é impatriotico. E não precisavamos dizer porque. Como se poderia provar amanhã, perante o colono estrangeiro que desejasse trabalhar no Brasil, que todas as noticias que insinuam o desengano do colono nacional, não passam de urdiduras estrategicas tecidas pelos proprios brasileiros?

A mesma coisa diriamos, está claro, condemnando semelhante processo, em relação ao sulista encaminhado para as culturas amazonicas. Cremos que ainda existe uma repartição com o nome de Povoamento do Sólo. A ella competiria desfazer intrigas e restaurar a verdade que o regionalismo, em seus extremos de propaganda contra a saida do trabalhador nacional, de uma para qualquer outra zona do territorio brasileiro não hesita em vehicular, sem medir as consequencias prejudiciaes á economia geral do paiz.

Se o recrutamento de trabalhadores, promovido subterraneamente por agentes de certos Estados, merece censura e repressão, está no mesmo caso a campanha diffamatoria movida de um Estado contra outro, collimando reter o trabalhador que espontaneamente procura trabalho onde mais lhe convém.

Para conquistar braços, é esse um mão caminho.

Não é monopolio...

No ultimo Congresso dos Radicaes Socialistas Francezes, realizado em Paris afim de nelle se fixarem as bases da campanha eleitoral que recomporá o governo da França, o ministro Bonnet pronunciou um longo discurso, documentando suas affirmações de que era solida a situação financeira do paiz. Depois de mostrar que sem uma vontade firme de justiça fiscal não póde haver equilibrio orçamentario, nem ordem economica, o estadista accentuou:

> "Devemos ser inflexiveis contra qualquer perturbação da vida politica e social da Republica. Todos os francezes, que tenham patriotismo, precisam comprehender e evidenciar que as democracias são tão capazes quanto as dictaduras de testemunhar seu espirito de disciplina, de trabalho e de união."

Le Temps, jornal tradicionalmente conservador, registrando os factos desse Congresso, accrescentou que essas palavras foram calorosas e estrepitosamente applaudidas pelos presentes.

Como se vê, o ministro falou a uma assembléa de individuos com idéas avançadas, mais para a esquerda do que para a direita. Suas palavras, entretanto, foram no sentido de combater as desordens e os desordeiros, afim de que não se pensasse que só o Fascismo ou o Communismo possuiam o monopolio da ordem.

Ouro da Colombia

Não é só no café que a Colombia está levando vantagens sobre o Brasil. Tambem na producção do ouro.

O Departamento do Interior dos Estados Unidos, que a respeito faz estudos cuidadosos e especializados, acaba de divulgar uma estatistica afim de mostrar quaes eram as reservas do metal na America do Sul. A Colombia se collocou em primeiro logar. O Chile em segundo e o Brasil em terceiro. Em 1936 os colombianos conseguiram um *stock* de 389.518 onças. Os chilenos 258.458 onças e os brasileiros 125.410 onças.

A primeira dessas nações, sem duvida nenhuma, está de parabens. Sua lavoura cafeeira, a mais rica do Estado, tem mercados internacionaes inteiramente garantidos. Graças a uma propaganda intelligente e efficaz, a que correspondem seus methodos de colheita, consolidou uma situação de tal fórma que hoje não parece temer os concorrentes. Aproveitou-se da lição penosa do Brasil, que, por um systema de protecção e valorização todo artificial, perdeu a pouco e pouco seus melhores centros consumidores.

Café exportado

A exportação de café, no mez em curso, incluida a cabotagem, obedeceu ao seguinte precario movimento:

Santos, 232.737 saccas; Rio, 70.542; Victoria, 64.795. Total 368.074 saccas. Entraram: Santos, 255.464; Rio, 85.623; Victoria, 60.709. Total: 401.796 saccas, nos tres portos. Embarques, nesses mesmos portos, 368.074. Saldo do café, 33.722 saccas.

Como se vê, continúa precaria a exportação de café nos principaes portos do paiz.

Penas disciplinares

Ha um decreto do presidente da Republica mandando cancellar as penas disciplinares impostas aos funccionarios publicos civis. Entretanto, os empregados dos archivos das repartições do Thesouro continuam a mencionar, sempre que têm de expedir certidões pedidas, essas penas de direito inexistentes.

Allegam elles que assim procedem por não ter sido baixada, até hoje, qualquer portaria, determinando o cumprimento desse decreto. Não ha nada mais absurdo. Pois, então, é necessario que haja uma ordem de um director de qualquer departamento da Fazenda Nacional para que entre em vigor uma lei? Será que esta, para ser executada, carece de recommendações especiaes?

O caso é tão fóra do uso e termo que facilmente o ministro Souza Costa o resolverá.

Capacidade eleitoral

Referindo-se á cifra provavel do eleitorado brasileiro, por occasião do proximo pleito presidencial, um observador politico da *Folha da Manhã*, de São Paulo, calcula que poderão estar então em condições de votar 4 milhões de brasileiros. Mas, pessimista e sem duvida autorizado pelos precedentes, adverte que a abstenção não será inferior a 30 %, sem embargo do novo alistamento, que poderá contribuir para o augmento da percentagem dos eleitores.

Em todo caso, será presumidamente de 3.100.000 o numero de votantes a 3 de janeiro. A capacidade eleitoral do povo brasileiro, não obstante a cifra elevada que totaliza a população do paiz, é consideravelmente reduzida por um factor importante: o analphabetismo. Em regra, num circulo de 10 brasileiros que discutem politica e comparecem a comicios de propaganda, cinco ou seis não sabem ler e escrever.

Ainda assim, não ha proporção entre os 45 ou 46 milhões de habitantes que tem o Brasil e a capacidade eleitoral do paiz. O remedio, porém, já foi encontrado, está na lei que não obriga o cidadão apenas a possuir no bolso um diploma de eleitor, mas que o compelle a ir aos pleitos. Não basta ser eleitor. E' indispensavel ser votante. Tão punivel é deixar de alistar-se como não votar. E quanto ao remedio que a lei encontrou e prescreveu, parece fóra de duvida que a justiça eleitoral o applicará sem considerações de nenhuma especie.

E da applicação desse remedio depende o augmento rapido da capacidade eleitoral do paiz, a despeito de ainda ser lamentavelmente grande a percentagem dos analphabetos sobre a cifra total da população alistavel.

Escreventes das Pretorias Criminaes

Os escreventes juramentados das Pretorias Criminaes estão na imminencia de ficar privados de seus vencimentos por um erro para que não concorreram. Tendo os mesmos serventuarios de justiça remettido os respectivos titulos ao Conselho Federal de Serviço Publico Civil, para serem devidamente apostillados, a Secretaria do referido Conselho os reteve por entender que houvera engano na tabella que acompanhou a lei 284, que os classificou como escrivães da letra F, quando devia fazel-o como escreventes.

Na sessão realizada a 29 de março do corrente anno, o Conselho Federal do Serviço Publico Civil, tomando conhecimento do processo n. 834, em que os escreventes prejudicados pediam que fosse rectificada essa classificação, resolveu unanimemente promover a revisão dos preditos cargos, para julgar depois da procedencia das allegações.

Mas essa revisão prévia não foi feita até agora, comquanto haja decorrido o prazo de sete mezes. Emquanto não se dér uma providencia que resolva tal situação apremiante, os reclamantes que procuraram resguardar, em tempo, os seus direitos, soffrem as consequencias alarmantes de um equivoco, que corre unicamente por conta de terceiros.

A injustiça de semelhante situação exige remedio prompto.

O Hospital do Funccionario

Assignado o contrato com o proponente que logrou o primeiro logar na concorrencia realizada, vão ter inicio as obras do Hospital do Funccionario Publico.

A luta sustentada pelo conselho administrativo em defesa dos interesses da classe até chegar á assignatura desse contrato não foi pequena. Mas a sua victoria foi completa e deve ser attribuida exclusivamente á dedicação illimitada dos poucos funccionarios que o compõe. Sacrificando seus interesses pessoaes, dão tudo que possuem em actividade a essa obra meritoria.

Sómente os maldizentes poderão agora descrer da realidade desse hospital, que será modelar, o primeiro não do paiz mas do continente, na opinião de professores illustres da nossa Faculdade de Medicina.

Dentro de alguns mezes os serviços do ambulatorio do hospital estarão em pleno funccionamento, attendendo a todo o funccionalismo. Seus trabalhos vão demonstrar o que será futuramente o hospital, dando uma visão segura dos beneficios incalculaveis que, uma vez concluido, elle prestará á classe.

Bondes de Nictheroy

A Companhia Cantareira renovou a proposta para modificação do contrato referente ao serviço de bondes na capital fluminense. Essa proposta, encaminhada ao governo do Estado do Rio por intermedio da Secretaria de Agricultura e Obras Publicas, foi por esta endereçada á Prefeitura local.

O prefeito, recebendo a proposta, nomeou uma commissão para estudar o assumpto e formular parecer. Está certo. As questões dessa ordem não se resolvem em Londres, nas assembléas da Companhia Leopoldina, mas perante as autoridades brasileiras competentes.

A pretenção da Cantareira, quanto ao augmento das passagens dos bondes, é a mesma que entende com o serviço de transportes na bahia de Guanabara. Ha, todavia, uma differença importante a assignalar: no primeiro caso a competencia exclusiva é dos poderes fluminenses.

E' de esperar que elles saibam acautelar o interesse publico.

LEI MANCA

A aposentadoria do funccionario publico faz parte de seu direito patrimonial, e é, desse modo, intangivel. Attingindo a edade da aposentadoria, compulsoria ou não, e preenchidas as condições que a lei estabeleceu para que as obtenha o funccionario ou militar, entre as quaes a invalidez, nada deve coarctar o direito que um e outro conquistaram ao repouso, com a obrigação para o erario de subsidiar as suas necessidades materiaes, até á morte.

Quando, durante os ultimos annos da Republica Velha, se discutiu largamente, pela imprensa, no Parlamento, e tambem nos proprios tribunaes, o artigo da Constituição de 1891 que prohibia as accumulações remuneradas, ficaram a aposentadoria e os proventos por ella assegurados, livres de qualquer restricção, por isso que elles representam, como então se sustentou e hoje constitue direito liquido, parte do patrimonio do funccionario publico. Todos estão lembrados da fórma como o sr. Epitacio Pessôa discutiu o problema. Na reunião dos proventos da aposentadoria com os vencimentos de funccionario ou subsidio de pessôa investida de mandato popular não havia accumulação, pois não se sommam quantidades heterogeneas e, não sendo o mandato popular cargo publico, e tampouco o subsidio vencimento, não havia, em quem juntasse os proventos da aposentadoria com os subsidios oriundos do exercicio da funcção publica, nem accumulo de vencimentos nem exercicio simultaneo de cargos diversos, unicas hypotheses que a Constituição repelliu.

O sr. Epitacio Pessôa poderia ser inquinado de juiz advogando em causa propria, pois elle se encontrava na condição discutida e, graças á sua dialectica, exceptuada das condições impedientes que a Constituição estabeleceu. Ruy Barbosa, porém, sem ser funccionario aposentado e sem reunir proventos de qualquer especie de accumulação dependente do exercicio simultaneo de funcções publicas, ou da actividade funccional com a aposentadoria, tambem sustentou a mesma these, partindo de que os proventos da aposentadoria, fazendo parte do direito patrimonial do funccionario, eram intangiveis.

Ora, neste momento, é certamente opportuno invocar esses argumentos de ordem juridica, porque na Camara dos Deputados se estuda o Estatuto dos Funccionarios Publicos, um de cujos artigos torna sem effeito a aposentadoria do funccionario publico, desde que incorra em disposições da legislação em vigor, relativa á segurança publica. Na verdade, essas leis, baixadas com o justo intuito de preservar as instituições e de defender a ordem social e economica, já comminam, para os que as infringirem, funccionarios ou não, as respectivas penas. E, fatalmente, condemnado por tribunal, em virtude de acto que tenha infringido qualquer dos seus dispositivos, o funccionario terá, como qualquer outro serventuario, o castigo de seu crime; e, como qualquer criminoso, perderá, nos termos da lei penal, as vantagens inherentes á sua condição de funccionario publico. Se o objectivo do alludido artigo do Estatuto, que tem o numero *223*, é excluir, da esphera de protecção e amparo do Estado, todos aquelles que contra elle se venham a insurgir, nos termos da lei especificada, o que se poderia acceitar é a annullação da aposentadoria dos funccionarios, desde que condemnados pela justiça, por terem reconhecidamente agido de fórma incompativel com a estabilidade das instituições.

Só se póde attribuir a erro de redacção um artigo que não seja concebido nos termos que deixamos reivindicados. Porque, de outra fórma, a disposição discutida viria talvez despertar, da parte da Justiça, interpretações que, affrontando direitos reconhecidos, redundariam em sua annullação. Discutindo, como vem fazendo, o Estatuto dos Funccionarios Publicos, maximé no momento actual, é natural que a Camara cogite da hypothese, e procure assegurar a defesa das instituições contra individuos que, tendo abandonado a funcção publica, adquiriram o lazer necessario para se occupar de alguma obra productiva e util mas, pelo contrario, o aproveitam para tentar demolir a sociedade brasileira. A maneira, porém, de especificar o crime e a situação do criminoso, funccionario publico, em face dos direitos que a aposentadoria lhe conferiu, deve ser objecto de séria meditação por parte dos deputados. Lei mal redigida é lei manca, que não ampara direitos nem preserva ninguem, sem exceptuar o Estado ou as instituições, da acção deleteria dos criminosos.

Banco Boavista
Depositos — Cauções
Descontos.
Rua 1.° de Março, 47
Avenida Rio Branco, 137
Rua Siqueira Campos, 23
(xxx)
(xxx)

O recrutamento militar

Uma das circumscripções de recrutamento militar onde as diversas tarefas se encontram mais bem cuidadas, no sentido do funccionamento e efficacia do serviço, é talvez a 10ª C. R., com séde em Santa Catharina.

Ao assumir a chefia da C. R., o tenente-coronel Francisco Pessoa Cavalcanti poz-se em contacto permanente com os poderes municipaes, com o proposito de uniformizar os trabalhos de alistamento e dar maior impulso á propaganda até então feita entre a população de cada entidade municipal.

Em Santa Catharina, a despeito do accrescido numero de pessoas de origem germanica, observa-se boa vontade e toda a facilidade da população e dos prefeitos.

As delegacias se acham em geral bem installadas, e em condições satisfatorias de funccionamento.

No que concerne ao serviço de estatistica, é licito assegurar que é quasi perfeito. Os mappas estatisticos são levantados baseados em informes colhidos nas prefeituras, com verificação feita *in loco* pelos delegados do Serviço de Recrutamento.

De sorte que os dados que nelles se contêm são reaes e permittem ao Estado Maior, em qualquer momento, se informar do numero de reservistas existentes, população humana e animal, numero de edificios publicos, recursos industriaes e agricolas e viaturas. Para maior facilidade desse importante serviço, o chefe da C. R. acaba de instituir a *ficha estatistica*, de mais facil manuseio que os mappas, de grande utilidade no caso de mobilização.

Os sem-trabalho

Baixam as cifras dos desempregados no mundo. O Bureau Internacional de Trabalho se encarrega de fazer a prova disso. Suas informações relativas ao terceiro trimestre deste anno evidenciam que, na maioria dos paizes, o numero de empregados já attingiu nivel bem superior ao de 1929, que precedeu a grande depressão em toda a parte.

Na Inglaterra, o total dos industriarios subiu de 8 % ao existente em 1929. No Japão, o augmento attingiu a 27 %. Na Italia, houve o accrescimo de 6 %. Na Allemanha, os sem-trabalho, que em junho de 1936 eram cerca de 1.100.000, estão hoje calculados em 563.000. No Chile, nestes doze ultimos mezes, apezar de estarem bastante reduzidos, elles desceram de 5.000 para 2.500. Até nos Estados Unidos, tão furiosamente flagellados por successivas crises economicas no derradeiro quinquennio, os relatorios das grandes uniões trabalhistas affirmam que os desempregados decresceram de 11,7 % entre agosto de 1936 e o mesmo mez em 1937.

As condições geraes, accentua o Bureau, são as mais promissoras.

Os concursos...

Os concursos, como processo mais seguro de evidenciar competencias, continuam a ser, no regimen novo, o que foram no velho regimen: méra formalidade. Quem diz a ultima palavra é a politica. Ainda assim, no passado havia, de vez em quando, quem salvasse o recto criterio e a justiça das provas. Conta-se que Benjamin Constant Botelho de Magalhães, já então republicano ostensivo, só foi nomeado lente, após varias provas brilhantes, depois que o illustre varão e excellente monarcha que foi D. Pedro II assistiu ao ultimo daquelles concursos.

Levaram-no, como sempre, outro nome. Desta feita a politica foi derrotada: o escolhido foi Benjamin Constant... Em São Paulo houve concurso para uma cadeira na Faculdade de Direito. Tres concorrentes classificados. Para confirmar a regra, foi nomeado o terceiro. Os examinadores foram justos, mas a politica espreitava e por isso a escolha devia ser como foi... porque o candidato é das hostes do sr. Armando de Salles Oliveira.

Nosso intercambio com a Europa

Os paizes europeus compraram-nos, no primeiro semestre do corrente anno, mercadorias diversas no valor de 1.249.713 contos, ou 49,20 % da exportação total, e venderam-nos outras no valor de 1.266.235 contos, ou 53,14 % da importação total.

O movimento commercial de compras e vendas com a Europa foi de 2.515.948 contos.

A exportação e a importação por paizes foi a seguinte:

Allemanha, exportação 367.003 contos, importação 577.604. *Deficit*: 210.601 contos. *Grã Bretanha*, exportação 253.350 contos, importação 291.946. *Deficit*: 38.596 contos. *França*, exportação 189.622 contos, importação 47.182. Saldo: 142.440 contos. *União Belgo-Luxemburgueza*, exportação 35.541 contos, importação 104.260. *Deficit*: 18.719 contos. *Hollanda*, exportação 85.126 contos, importação 23.393. Saldo: 61.733 contos. *Italia*, exportação 75.006 contos, importação 31.615. Saldo: 43.391 contos. *Suecia*, exportação 56.367 contos, importação 51.962. Saldo: 4.405 contos. *Dinamarca*, exportação 28.678 contos, importação 22.908. Saldo: 5.770 contos. *Portugal*, exportação 23.137 contos, importação 32.561. *Deficit*: 9.424 contos. *Finlandia*, exportação 17.228 contos, importação 9.349. Saldo: 7.879 contos. *Tcheco-Slovaquia*, exportação 15.349 contos, importação 26.140. *Deficit*: 10.719 contos. *Polonia*, exportação 14.471 contos, importação 10.203. Saldo: 4.268 contos. *Turquia*, exportação 8.343 contos, importação 1.963. Saldo: 6.380 contos. *Grecia*, exportação 8.113 contos, importação 1.414. Saldo: 6.699 contos. *Hespanha*, exportação 6.572 contos, importação 3.275. Saldo: 3.297 contos. *Noruega*, exportação 4.174 contos, importação 8.629. *Deficit*: 4.455 contos.

Tivemos ainda negocios de menor vulto com: Albania, Austria, Bulgaria, Creta, Dantzig, Esthonia, Gibraltar, Fiume, Hungria, Rumania e Yugo-Slavia.

Situação politica

A SITUAÇÃO MARANHENSE

Os deputados Magalhães de Almeida e Henrique Couto receberam o seguinte telegramma:

"Informado de que os senadores Genesio Rego e Clodomir Cardoso telegrapharam ao presidente Getulio Vargas, ao ministro da Justiça, ao Senado e ao deputado Godofredo Vianna, apreciando a seu modo a suspensão dos trabalhos da Assembléa, denunciando a existencia de força em guarda do edificio, a qual, dizem, visa impedir a reunião da minoria, apresso-me a rebater.

A força foi requisitada pelo presidente da Assembléa em face de denuncias, segundo as quaes projectavam incendiar o predio, em cuja parte terrea funcciona o Almoxarifado do Estado, e onde existe gazolina em deposito.

Acaba a Assembléa de pedir garantias da policia em favor de Homero Jansen, que serve como director da Secretaria, por haver recebido aviso de que pretendiam sequestral-o. E' proposito, portanto, da opposição inutilizar o trabalho da maioria, constante das ultimas leis votadas e ainda não remettidas á sancção.

Os deputados da minoria, em desespero de causa, telegrapharam para ahi, protestando contra a suspensão dos trabalhos da Assembléa, esquecidos de que no anno passado votaram medida identica. Abraços. — *Paulo Ramos*, governador."

São os seguintes os dois telegrammas a que allude o governador do Maranhão.

Dos senadores Clodomiro Cardoso e Genesio Rego:

"De accordo com o que previmos em telegramma anterior, o governador promoveu o encerramento antecipado da Assembléa Legislativa. Foi encerrada, hontem, inconstitucionalmente, porque estavam presentes apenas 17 deputados, quando a Constituição do Estado exige metade mais um da totalidade. A Assembléa é composta de 34 deputados, inclusive um classista, cuja eleição, mandada realizar pelo Tribunal Superior, se está processando. Certo da inconstitucionalidade do encerramento, e temendo tambem uma convocação extraordinaria pela maioria opposicionista prestes a se constituir, o governador torna publico hoje que o presidente da Assembléa recebeu denuncia de que pretendem incendiar o edificio da mesma, isto afim de cercar, como já cercou, a Assembléa por força embalada, e destinada a evitar a entrada dos deputados opposicionistas. Até agora não sabemos quem seja o novo Van der Luebbe. Mas, por este facto, reunido a outros que já enumerámos e que revelam até que extremo chegam os odios do governador, v. ex. avaliará a sorte que aguarda os maranhenses que incorrem nas iras do Palacio. Hontem, antes do encerramento, nessa mesma sessão, a Assembléa votou nas tres discussões a lei da reforma judiciaria, cujo objectivo principal é exercer vingança sobre os adversarios, e favorecer interesses dos correligionarios. Tambem reformou o regimento, violando varios dispositivos constitucionaes. Por exemplo: o art. 16 da Constituição declara que as deliberações, salvo os casos expressamente exceptuados nella, serão consideradas approvadas desde que reunam maioria de votos. O Regimento exige agora dois terços para a prorogação da Assembléa, caso não comprehendido nas excepções constitucionaes. O Regimento estatue mais que as prorogações serão limitadas ao tempo necessario para a ultimação dos trabalhos iniciados, não podendo exceder de 30 dias. A Constituição não estabelece nenhuma restricção. Declara ainda o Regimento que a convocação feita pelos deputados não poderá determinar o dia da reunião, deixando esta ao criterio do presidente da Assembléa, que poderá adial-a até 90 dias, quando a Constituição confere poderes amplos á maioria da Assembléa. Contrariamente tambem á Constituição, o Regimento prohibe a convocação da Assembléa para o exercicio pleno da funcção legislativa. A Constituição permitte que os deputados faltem ás sessões com causa justificada, sem perda do mandato, contanto que não excedam a tres mezes consecutivos. O Regimento reduziu agora o prazo para 60 dias. A reforma judiciaria divide dois cartorios de adversarios do governador, creando um terceiro, destinado ao deputado que assignou em palacio o compromisso de apoio incondicional ao governo. Afim de que esse deputado não perca o mandato em virtude da nomeação, a lei o investe directamente no cargo, declarando mantido o decreto que o nomeou antes do regimen constitucional e havia sido declarado nullo pelo poder judiciario. Não podendo a Assembléa revalidar o decreto, a manutenção no cargo importa em nomeação, acto da competencia exclusiva do governador. Segundo o "Diario Official", na ordem do dia da sessão de hontem, só figuravam dois projectos. Entretanto, o jornal "Imparcial" registrou a approvação de mais de 26, não determinando o objecto dos projectos que excedem esse numero. A Assembléa adoptou a estranha praxe de approvar os projectos em todos os seus tres turnos em uma só sessão, alguns sem publicação. O Regimento exige textualmente intervallo nunca inferior a 24 horas."

De varios deputados:

"Na qualidade de deputados estaduaes, levamos ao conhecimento de v. ex. os seguintes factos gravissimos contra os quaes protestamos vehementemente: — Dezesete deputados da Assembléa Legislativa maranhense, filiados ao partido do governador, num golpe de força, sob inspiração directa deste, encerraram hontem prematuramente os trabalhos da Assembléa, que estava reunida ordinariamente, após ter votado sem *quorum* legal innumeras leis que férem dispositivos das Constituições Federal e Estadual. Taes leis se referem a assumpto da maior relevancia, como organização judiciaria do Estado, concessão de varios creditos, approvação de contas do governador, reforma da lei organica dos municipios, alterações no Regimento Interno da Assembléa, etc., etc., tendo sido votado illegal, criminosamente, por 17 deputados, inclusive o presidente, numa unica sessão, dispensadas todas as discussões, inclusive a redacção final, subindo incontinente á sancção, succedendo que respectivos projectos sómente hontem haviam sido publicados no "Diario Official" do Estado. De conformidade com o art. 16, paragrapho unico da Constituição do Estado, as deliberações da Assembléa sómente pódem ser tomadas presentes no minimo 18 deputados, ou metade e mais um de seus membros. Para melhor exito do attentado, o edificio da Assembléa foi cercado por numerosa força embalada, que ainda ali se conserva. Com a approvação illegal dessas leis, pretende o governo fazer reviravolta na magistratura, exercendo vingança contra magistrados que se não subordinam aos seus caprichos, realizar desdobramentos de cartorios, intervir na maioria dos municipios maranhenses onde o partido do governador está em minoria, dispôr livremente dinheiros publicos e outros actos illegaes convenientes ao seu facciosismo politico. (Assignados) Saul Rodrigues, Tavares Neves, Mauricio Jansen, Tercilio Maciel, Hildenê Castello Branco, Filgueira Campos, Carvalho Branco, Salvador Barbosa, Possidonio Monteiro, Carlos Ferreira, Alves Bezerra, Antenor Amaral, Christiano Vieira, Araujo Lima."

OS RESULTADOS DAS ELEIÇÕES CANTONAES FRANCEZAS

Foi victoriosa a Frente Popular

Paris, 18 (Associated Press) — Os resultados finaes das eleições cantonaes francezas demonstraram a solida victoria da Frente Popular.

Todos os candidatos que fazem parte do gabinete foram victoriosos. De accordo com as communicações officiaes os socialistas ganharam 81 e os communistas 30 novas representações, ao passo que os radicaes socialistas perderam 42.

Os radicaes socialistas, no emtanto, a cujo partido se filia o primeiro ministro sr. Camille Chautemps, ainda conserva a maioria, com um numero de 526 em 1.526. Seguem-se os republicanos da esquerda com 241. Os tres principaes partidos que formam a Frente Popular — radicaes-socialistas, socialistas e communistas — ficaram com um total de 741 representações.

O Partido Social, chefiado pelo coronel La Rocque, de tendencias fascistas, conquistou dez novas cadeiras, elevando-se assim a 14 os seus candidatos eleitos.

Recriminações entre Honduras e Nicaragua

Genebra, 18 (Associated Press) — O governo de Honduras, numa nota que acaba de endereçar á Liga das Nações, desmente cathegoricamente as allegações feitas pela Nicaragua, segundo as quaes, os remanescentes cidadãos nicaraguenses em territorio hondurianno tinham sido massacrados ou perseguidos. Por outro lado, a referida nota diz que o governo de Honduras enviou uma communicação ao de Nicaragua, accentuando a difficuldade em proteger os nicaraguenses que vivem em territorio hondurianno em virtude da exacerbação de animos provocada pelos repetidos ataques que as estações de radio e a imprensa de Nicaragua vêm fazendo contra Honduras.

PODER LEGISLATIVO

Camara dos Deputados

O sr. Pedro Aleixo abriu a sessão, com pequena frequencia na sala. Notava-se, de inicio, a ausencia dos deputados *constitucionalistas*. Os proprios deputados gaúchos liberaes, que compareceram, logo deixavam o recinto, para uma reunião da bancada.

*

O orador do expediente foi o sr. Rupp Junior, que justificou um projecto, que enviou á mesa, dispondo sobre o combate á malaria. O deputado catharinense encareceu a acção do governo provisorio, concernente ao assumpto.

*

Depois, veiu a politica do Maranhão. O sr. Lino Machado denunciou novas violencias do governador Paulo Ramos. O sr. Henrique Couto fez a defesa do governador maranhense.

*

Ainda falaram os srs. Martins Véras e Lemgruber Filho.

*

Na ordem do dia, logo se apurou não haver numero para votação.

*

A Camara approvou um voto de congratulações com os ministros Gustavo Capanema e Macedo Soares, pela iniciativa de ambos em amparo á infancia.

Foi tambem approvado um voto de pezar pelo fallecimento do pintor Antonio Parreiras.

*

Na Commissão de Finanças da Camara, ficou adiado, para hoje, o debate sobre o projecto creando o Banco Central.

Senado

Houve um unico orador, que foi o sr. Cunha Mello, já na ordem do dia. Tratou do projecto que autoriza o Executivo Federal a subvencionar a Companhia Brasileira de Navegação do Rio Amazonas. Contou como nascera a iniciativa, salientando que havia sido aberta concorrencia publica, mas sómente aquella companhia tinha se apresentado. Dahi a razão della ser a unica citada no projecto. A seguir, manifestou-se de accordo com a emenda, segundo a qual a subvenção será dada á quem maiores vantagens offerecer. Continuando, referiu a necessidade da materia ser votada o mais depressa possivel, afim de evitar que a Amazonia fique sem navegação, o que seria uma verdadeira calamidade. Apreciou, depois, o aspecto constitucional da proposição, assignalando que a iniciativa tanto podia ser do Senado como da Camara. Disse que tem sido um defensor das prerogativas do Senado, não raro desrespeitadas pela Camara e pelo Executivo; mas, no caso em debate, não importaria em nenhuma inconstitucionalidade o facto da iniciativa do projecto ter partido da Camara.

Submettida á votação, a emenda foi approvada.

Assim, a subvenção que ia ser dada, determinadamente, á Companhia Brasileira de Navegação do Rio Amazonas, agora só lhe será entregue se, na concorrencia a ser aberta, lhe fôr dado ganho de causa.

*

Foram approvadas, mais, as seguintes materias:

Projecto do Senado n. 53, de 1937, que dispõe sobre a identificação obrigatoria de estrangeiros e crea o Departamento Nacional de Identificação Civil. (Com parecer favoravel da Commissão de Constituição e Justiça n. 297, de 1937); em 2ª discussão o projecto do Senado n. 54, de 1937, que approva o accordo celebrado entre o governo federal e o do Estado do Paraná, para a execução dos serviços publicos relativos á classificação do algodão. (Offerecida pela Commissão de Viação e Obras Publicas em seu parecer n. 296, de 1937); em 3ª discussão, o projecto do Senado n. 55, de 1937, substitutivo da proposição da Camara dos Deputados n. 24, de 1937, que autoriza o Poder Executivo a renovar o contrato celebrado em 1922, entre o governo federal e a sociedade anonyma Lloyd Nacional, para execução do serviço de navegação entre os portos da Republica. (Offerecido pela Commissão de Constituição e Justiça, em seu parecer n. 291, de 1937); em discussão unica, o projecto especial n. 4, de 1937, que dispõe sobre funccionarios do quadro da Secretaria do Senado Federal e dá outras providencias. (Com parecer da Commissão de Economia e Finanças n. 292, de 1937, offerecendo emendas).

A este ultimo projecto o sr. Jeronymo Monteiro apresentou uma emenda augmentando os vencimentos dos tachygraphos.

O sr. Alcantara Machado solicitou dispensa de intersticio para o projecto n. 53, sobre identificação de estrangeiros, afim de que o mesmo figure na ordem do dia de hoje, em segundo turno.

*

Reuniu-se a Commissão de Justiça, que assignou os pareceres abaixo:

— do sr. Alcantara Machado, favoravel ao projecto n. 52, de 1937, que autoriza ás estradas de ferro da União a renovar os seus apparelhamentos movel e fixo por meio de contratos especiaes; tendo o sr. Jeronymo Monteiro, que assistiu parte da reunião feito observações sobre o parecer;

— do sr. Arthur Costa, favoravel ao projecto n. 51, de 1937, que providencia sobre a construcção de uma estrada de rodagem no municipio de Boa Vista do Rio Branco, no Estado do Amazonas;

— do mesmo senador favoravel ao projecto n. 45, de 1937, que estabelece a validade em todo o paiz das carteiras de chauffeur;

— do sr. Edgard Arruda, favoravel ao projecto n. 49, de 1937, que determina que os prazos estabelecidos pelo art. 1.770, paragrapho unico do Codigo Civil não se applica ao acervo constante de predio urbano ou rustico, de valor não excedente de 10 e 20 contos de réis, respectivamente.

BANCO PORTUGUEZ DO BRASIL
DEPOSITOS — DESCONTOS — CAMBIOS — EMPRESTIMOS — ADMINISTRAÇÃO DE TITULOS E PROPRIEDADES.
Rua Candelaria, 24
(xxx)

NOTAS DIARIAS

A palavra de Chamberlain

O sr. Neville Chamberlain que, além de primeiro ministro, é tambem o mais prestigioso *leader* politico britannico da actualidade, falou na semana passada em defesa do regimen democratico. O filho do grande Joseph Chamberlain, que se ufana de buscar sempre inspiração para a sua conducta nas palavras e actos da brilhante carreira politica de seu pae, procurou, sobretudo, mostrar quanto é vão oppôr á democracia a efficiencia.

A autoridade de Neville Chamberlain para se pronunciar em tal sentido neste periodo confuso e inquieto que o mundo está vivendo é dupla. Primeiro, por ser o mais authentico representante do pensamento conservador na Inglaterra de hoje; segundo, por ser chefe de um governo cujo *record* em materia de efficiencia administrativa é realmente extraordinario.

Nestes ultimos seis annos a figura dominante do scenario politico inglez, tem sido incontestavelmente a de Chamberlain.

Muito antes de sua ascenção ao posto precedentemente occupado no governo de união nacional pelo lamentavel MacDonald e pelo mediocre Baldwin, já era elle quem realmente dirigia a acção governamental do gabinete de Londres.

Como chanceller do Exchequer, coube-lhe uma das tarefas mais difficeis e delicadas até hoje confiadas a um homem de Estado na Inglaterra. Em consequencia da suspensão do *gold standard* em setembro de 1931, surgira, com effeito, toda uma série de complexos problemas de reajustamento monetario e financeiro, que por sua propria natureza e pelo alcance de suas repercussões exigiam soluções urgentes.

Certo, ao espirito de cooperação e á experiencia dos dirigentes dos grandes estabelecimentos bancarios inglezes, bem como á competencia especializada do pessoal administrativo do Exchequer se deve em grande parte o successo com que a Inglaterra enfrentou a maior crise monetaria de sua historia. Mas não é menos certo que para tal resultado tambem contribuiu, e efficazmente, a comprehensão clara e a rapidez de decisão com que Chamberlain pôz em pratica um conjunto de medidas opportunas, algumas das quaes bastante audaciosas e dissonantes da pura orthodoxia monetaria e financeira.

No dominio da politica exterior, Chamberlain vem demonstrando uma preoccupação constante: a de defender a todo o custo a paz européa. Percebendo, porém, os perigos da presente situação, foi quem mais concorreu para a adopção do formidavel programma de rearmamento britannico, que sob a sua suprema direcção está agora sendo executado com tão impressionante vigor.

Para aquelles que são capazes de julgar a obra de um homem de governo, não por apparencias espectaculares ou pelo que diz a seu respeito uma propaganda systematica, mas levando em conta principalmente o esforço constructivo por elle realizado, não póde haver duvida de que nenhum outro dirigente europeu de nossos dias supera Neville Chamberlain como estadista. Por isso mesmo é que as palavras por elle pronunciadas, dias atrás, em defesa da democracia causaram tão forte impressão em todo o mundo.

Urbano C. Berquê

À OFFENSIVA DE BRUNETE, que poderia decidir do fim da guerra de Hespanha e representou uma grande derrota para os governamentaes, foi condemnada por Largo Caballero

Miaja tentará nova offensiva na frente de Madrid — A capital prepara-se para novo inverno de guerra — Os marxistas tentarão separar os exercitos do Centro e do Sul — Um "complot" contra o general Queipo de Llano

(Especial para o "Correio da Manhã", da nossa agencia em Lisboa)

Lisboa, setembro — Largo Caballero acaba de declarar ao jornal "Independant des Pyrinées Orientales" que não devia ter-se produzido a offensiva de Brunete, por o momento não ser ainda opportuno. Quer dizer: Se o homem a quem chamam o Lenine hespanhol, continuasse á frente do Ministerio da Guerra a formidavel investida de Miaja, que os nacionalistas dizem ter custado 25.000 homens aos governamentaes, estaria, quando muito, no dominio dos projectos. Com vantagens para a defesa de Madrid? Com desvantagens?

Não resta duvida que aquella operação foi uma das mais bem concebidas de toda a guerra. Se tem triumphado, o impeto marxista só pararia em Navalcarnero, que era, de resto, o objectivo do commandante marxista. As consequencias seriam a posse da estrada de San Martin de Vale de Iglesias a Avila e a de Estremadura, o envolvimento da direita nacionalista, em Usera e Lucero, na direcção dos Caramancheis, e o avanço por ali, sobre a retaguarda das tropas do general Varela, certamente já nessa altura desorganizadas. O golpe de Miaja era de mestre e podia decidir do fim da luta.

Os generaes de Franco, porém, estavam alerta. O sector era o mais desguarnecido, mas, não obstante, a reacção foi terrivel. Durante dias de carnificina, Brunete passou varias vezes de mão, até que, depois do emprego da aviação, em massa, e de operações sob o commando pessoal de Franco, que viu o perigo imminente, o importante ponto estrategico se estabilizou na posse dos nacionalistas. Agora, a luta trava-se em volta daquella posição — em Villanueva de la Canada e Villanueva del Pardillo — com sorte varia, mas o balanço das operações iniciadas em 6 de julho é este: uma tremenda derrota das forças madrilhenas e, segundo uma noticia procedente de San Sebastian, o suicidio do general russo Vladimiro Arngensko, que seria o commandante das brigadas que resistiam em Brunete.

Se Largo Caballero estivesse no poder ter-se-ia evitado esse esforço? Essa offensiva só seria desencadeada em circumstancias mais favoraveis?

Se a resposta a esta ultima pergunta pudesse ser affirmativa, não ha duvida que o chefe da U. G. T., viria, talvez, a inscrever na sua carreira de "general civil" o exito mais retumbante de toda a guerra.

E' preciso notar que a frente de Nordeste continua a ser uma das mais delicadas e "nevralgicas", precisamente porque tem atraz de si, do lado governamental, uma vastissima zona de manobras, a qual se estende do Escorial a Guadalajara e a Torrelaguna. Será por ali que os "vermelhos" de Madrid tentarão qualquer grande esforço. Por ali — e pela frente de Sudeste ou do Jarama, a qual abrange todo o terreno que vae de Guadalajara a Aranda e a Aranjuez.

Os sectores da Cidade Universitaria, da Casa de Campo dos Carabancheis e do Cerro de los Angeles, não têm espaço, á retaguarda, para grandes concentrações. Por isso, nesses pontos, o commando marxista limitar-se-á á defensiva.

Conversas que tenho tido com pessoas vindas da "frente" levaram-me ao convencimento de que Miaja tentará ainda este verão um grande investimento contra as tropas que cercam Madrid, para desafogar a capital, que se prepara, aliás, para novo inverno em vigilia de armas. (Vae ser inaugurada uma linha ferrea directa entre Madrid e Valencia, para assegurar melhor o abastecimento, que se faz agora com difficuldade.)

De que lado se fará a offensiva? Os nacionalistas tomam precauções na frente do Jarama, por suspeitarem que os marxistas pretendam romper por ali, as suas linhas, até Toledo. Entretanto, Miaja partiu para a frente de Teruel, afim de deter a offensiva dos nacionalistas que estava a tornar-se ameaçadora para a provincia de Cuenca, depois da conquista dos Montes Universaes. Conseguiu-o? Parece que sim. Na realidade, emquanto Valencia proclamava que os nacionalistas cederam ali terreno, o communicado de Salamanca, excepcionalmente laconico, limita-se a dizer: "Não houve hoje, novidade em nenhuma das frentes."

Miaja — incontestavelmente bom general — tentará, talvez, attrair, ali o maior numero de forças nacionalistas, as quaes só podem ir do centro, pois a occupação do Bilbão não teve o effeito que se esperava, quanto ao escoamento de tropas para o sul, pois o general Gamis Urubarri, novo commandante do exercito vasco, tem-se opposto ao avanço nacionalista sobre Santander. Assim, para accudir a Teruel, Franco será obrigado a desguarnecer Madrid. Lançarão nessa altura, os governamentaes a sua nova offensiva?

Um competente commentador portuguez, o ex-official do Exercito Saturio Pires, classificou de genial a manobra de Mola, pela qual os nacionalistas occuparam a serra de Guadarrama. Esse facto foi a base de toda a campanha e influia decisivamente na marcha e no resultado das operações. As vantagens permanentes que daqui advêem para o Exercito de Burgos não as alterará nunca nenhuma habilidade tactica. E' a grande gloria do mallogrado e insigne general.

Mais perigosa que a de Teruel é a frente de D. Benito (provincia de Badajoz) onde os exercitos nacionalistas do centro e do sul, fazem a sua juncção. Franco concentrar ali bons e numerosos elementos, mas a ameaça permanece. A faixa de terreno até á fronteira portugueza é relativamente estreita. Tem havido operações de pequena envergadura, mas é possivel que, de um momento para outro, os "vermelhos" intentem uma operação de seccionamento, mettendo uma *cunha* entre os dois exercitos.

Este perigo será tanto maior quanto mais efficaz fôr a acção de Miaja em Teruel. No entanto, não é de crer que se dê, por ora, qualquer ataque de folego naquelle ponto, pois os governamentaes têm agora um cuidado fundamental: guardar as estradas e vias ferreas que se dirigem a Tarascon e a Aranjuez e, dali, a Madrid e deter os nacionalistas em Villanueva de la Canada.

Não se deve esquecer o que se passou na retaguarda. Como já tive occasião de dizer, a morte de Mola foi attribuida a uma conspiração. Noticias procedentes de Gibraltar dizem que se descobriu uma tentativa de assassinio do general Queipo de Llano, por meio de envenenamento. Noticias de Sevilha confirmam essa informação e accrescentam que foram presos, julgados e fuzilados tres medicos.

Valencia tem dado informações sobre acontecimentos serios em cidades nacionalistas: assassinio de officiaes italianos em Malaga, por marroquinos revoltados; desordens em Granada, etc. Neste campo, os marxistas não podem atirar nenhuma pedra. Madrid, Valencia e Barcelona têm conhecido bem tragicas jornadas de sangue...

ALFREDO GANDARA

PHAROL COMMEMORATIVO DE COLOMBO

O chanceller da Republica Dominicana encarece a contribuição nacional

O ministro Rodrigo Octavio, presidente da Commissão do Pharol Commemorativo de Colombo, recebeu do ministro das Relações Exteriores da Republica Dominicana o seguinte telegramma:

"Em razão da historica solennidade desta data, destinada a commemorar o descobrimento deste hemispherio, tenho a honra de enviar-lhe as saudações do excellentissimo presidente Trujillo e do povo dominicano, os quaes fazem os mais enthusiasticos votos pelo exito dos nobres esforços que a Commissão Nacional, sob a vossa digna presidencia, realiza em favor do magno projecto de erigir na cidade primada da America um pharol monumental ao descobridor do novo mundo. — *Joaquim Balaguer*, ministro das Relações Exteriores interino da Republica Dominicana".

Em resposta, o ministro Rodrigo Octavio passou ao sr. Joaquim Balaguer o seguinte telegramma:

"Sr. ministro, — Tenho a honra de accusar o recebimento do telegramma que v. ex. acaba de me enviar por occasião da gloriosa data da descoberta da America, relativamente ao Pharol Commemorativo de Colombo. Muito grato pela gentileza de que fui alvo, rogo a v. ex. o obsequio de transmittir ao presidente Trujillo a expressão sincera do meu profundo reconhecimento pelas suas carinhosas palavras. Queira v. ex. acceitar os protestos da minha mais alta recordação. *Rodrigo Octavio*".

APRESENTEM O STITULOS DE DOMINIO OU USOCAPIÃO

Os terrenos dos morros do Leme, Babylonia e adjacencias

Foram intimados a apresentar, dentro de 30 dias, a commissão demarcadora mixta, os titulos de dominio ou usocapião, os proprietarios de terrenos situados na zona limitada pelos divisores de aguas dos morros — Leme — Anel — Urubu' — Babilonia — S. João, rua Siqueira Campos ado par e Oceano, que ainda não tenham sido examinados, sob pena de se proceder ex-officio ao estudo dos mesmos titulos.

COMPRAMOS BARATO
BARATO VENDEMOS
Porcelanas, Cristaes
Faqueiros, Aluminios
TAÇA DE CRISTAL
R. Uruguayana, 122
(xxx)

A EMENDA SOBRE A VIAÇÃO FERREA DO RIO GRANDE DO SUL

Vae ser ouvida a Inspectoria Federal das Estradas

Tendo a Camara dos Deputados solicitado seja attendido o requerimento do deputado Carlos Luz, sobre a emenda referente á Viação Ferrea do Rio Grande do Sul, apresentada ao projecto numero 234, deste anno, o ministro da Fazenda pediu ao seu collega da Viação as necessarias providencias no sentido de ser a Inspectoria Federal das Estradas ouvida sobre o assumpto.

O GOVERNO DA CIDADE

Grandemente movimentado, hontem, o gabinete do sr. Henrique Dodsworth, interventor no Districto Federal, procurado por innumeros politicos, jornalistas e representações de classes. Entre os que ali estiveram, conseguimos notar os deputados Abelardo Luz e Abelardo Marinho; vereadores Augusto Alves e Henrique Maggioli; srs. Raul de Carvalho, Vicente Celestino; commissão de directoras da Missão da Cruz; srs. Alcebides Gomes de Almeida, Oldemar de Moraes, Ulysses Barreto Vinhaes, Marcondes da Luz e Roberto Veiga, representando á Directoria da Associação dos Empregados no Commercio do Rio de Janeiro, professor Estanislau Luix Bousquet, vice-presidente do Club de Engenharia, agradecendo ao interventor o se ter feito representar na inauguração do mausoléo de Lauro Muller.

FELICITAÇÕES AO INTERVENTOR CARIOCA

O interventor federal recebeu o seguinte telegramma:

"Felicitamos vivamente v. ex. pela acertada medida que se dignou tomar e que chegou hoje ao nosso conhecimento, pelos jornaes concedendo premios aos expositores da Feira de Amostras. A resolução de vossa excellencia concorrerá para incrementar ainda mais essa notavel e utilissima instituição do governo do Districto Federal. Cordiaes saudações. — *Paulo Alvaro Assumpção*, presidente da Federação das Industrias do Estado de São Paulo."

O "ANDALUCIA STAR" CHEGOU DE LONDRES

Technicos inglezes contratados pelo Ministerio da Marinha e o consul portuguez

Em viagem para os portos platinos e procedente de Londres e escalas, o "Andalucia Star" á Guanabara aportou hontem pela manhã.

No ancoradouro dos navios mercantes aguardou a visita regulamentar das autoridades maritimas e, logo que estas lhe deram livre pratica, foi atracar no Cáes do Porto.

O transatlantico da Blue Star Line realizou rapida e magnifica travessia e, como das vezes anteriores, veiu com muitos passageiros, todos de primeira classe, porquanto não tem acommodações para passageiros de outras classes.

A bordo do "Andalucia Star" chegou uma commissão de engenheiros, constituida dos srs. Kenneth Barnaly, Jean Blattiman, John Barland, Lancelot Iveson Leveson e Charles Dickinson.

São estes engenheiros technicos em construcção naval e fazem parte do Vickers Armstrong Limited, com quem contratou o Ministerio da Marinha a construcção no Brasil, de navios de guerra.

Em virtude de uma irregularidade nos seus documentos, o engenheiro Kennett Barnaby teve o seu desembarque impedido, apenas por momentos, pelas autoridades do porto.

Entre os passageiros chegados pelo transatlantico da Blue Star Line figuram mais o consul portuguez Antonio José Rodrigues e esposa, e a actriz portugueza Clara Rita Baptista.

Conduz o "Andalucia Star" muitos passageiros em transito, sendo a maioria touristes que se destinam a Buenos Aires.

TRIBUNAL SUPERIOR DE JUSTIÇA ELEITORAL

Os julgamentos de hontem

O Tribunal Superior de Justiça Eleitoral, na sessão de hontem, julgou os seguintes feitos:

Recurso de mandado de segurança, 96 do Districto Federal, relatado pelo ministro Laudo de Camargo, sendo recorrentes Antonio Dormundo Martins e outros e recorrido o Tribunal Regional.

Foi negado provimento ao aggravo, para confirmar o despacho aggravado.

Appellação criminal 87, do Districto Federal, relatada pelo ministro Laudo de Camargo, sendo appellante José Sylvestre de Oliveira e appellado o Tribunal Regional.

O Tribunal deu provimento á appellação, para annular o processo, de fls 45 em deante, afim de que a citação se faça regularmente.

Consulta 2.160, do Rio de Janeiro.

O julgamento foi adiado, por um pedido de vista formulado pelo professor João Cabral.

Recurso eleitoral 160, de Sergipe, relatado pelo professor Candido Oliveira Filho, sendo recorrente o procurador regional e recorrido o Tribunal Regional.

Deu-se provimento para cancellar a inscripção e a qualificação.

Recurso eleitoral, 786, do Pará, relatado pelo sr. João Cabral, sendo recorrente o procurador regional e recorrido o Tribunal do Estado. O Tribunal deu provimento, para considerar valida a inscripção.

Appellação criminal 82, de Sergipe. Foi adiado o julgamento.

Processo 133. O julgamento ficou adiado.

OS QUE ACERTAM NA LOTERIA

2.900 Contos

O bilhete nº 6391 da Loteria Federal do Brasil, premiado com 2.000 contos de réis na extracção do dia 9 de Outubro, foi vendido em São Paulo, pela Casa Fasanello e pago ao sr. Victorio Moro, residente em Itapira e d. Thereza Moro Bruck, residente na capital paulista á rua dos Inglezes nº 2 - A.

O bilhete nº 20.807, premiado com 500 contos de réis, 2º premio do sorteio de 9 de Outubro, foi vendido e pago a d. Lucilia Taveira, residente em Cataguazes, Minas Geraes.

O bilhete nº 28.556, premiado com 200 contos de réis, na extracção do dia 6 de outubro, foi vendido na Bahia e pago ao sr. Aurelio Gonçalves, morador á rua Imperatriz nº 60 e estabelecido á rua Barão de Cotegipe nº 260.

O bilhete nº 15.006, premiado com 200 contos de réis, na extracção do dia 16 de Outubro, foi vendido em São Paulo, pelos agentes Antunes de Abreu & Cº., e pago nesta capital ao Banco Boavista, com o cheque numero 930303, contra o Banco do Brasil. (46156)

CIA. BANCARIA
AUREA BRASILEIRA
C/Limitada . . . . 6 %
C/Particulares . . . 5 %
C/Prazo fixo . . . . 9 %
AV. RIO BRANCO — 112
(Edif. "Jornal do Brasil").
(xxx)

INAUGURADO O BANCO DE CREDITO AGRICOLA DO ESPIRITO SANTO

O presidente da Republica recebeu o seguinte telegramma:

.."*Victoria*, 16 — No momento que a praça de Victoria soffre serios embaraços devido ao financiamento do café, tive a satisfação de ver inaugurado hontem o Banco de Credito Agricola do Espirito Santo, Sociedade Anonyma, com quatro quintos do seu capital com cinco mil contos integralizado reservados a operações de credito agricola. O novo estabelecimento, do qual o Estado é maior accionista, substitue o instituto projectado no inicio do actual governo, cuja installação foi impedida por difficuldades da legislação vigente. Testemunha a grande confiança depositada no novo Banco pela operosa lavoura, agora esperançada pelo desenvolvimento do credito agricola, graças ás providencias decretadas por iniciativa do actual governo da Republica, tenho a honra de apresentar a v. ex. sinceras congratulações. — *João Bley*, governador."

RCA Victor modelos 1938
SYNTONIA ELECTRICA
CONTROLE A' DISTANCIA · MOSTRADOR UNIVERSAL
PARA SYNTONISAR... BASTA PREMIR UM BOTÃO!
Aperfeiçoamentos ineditos!
● SYNTONIA ELECTRICA
● CONTROLE A' DISTANCIA
● MOSTRADOR UNIVERSAL
● VOZ MAGICA ARCO-SONICA
● CONTROLE AUTOMATICO DE FREQUENCIA
● CEREBRO MAGICO
● HARMONIZADOR AUTOMATICO DE TOM
● VISÃO MAGICA
● VALVULAS METALLICAS
● GABINETES DE LUXO

A melhor linha de radios até hoje apresentada ao publico! Aperfeiçoamentos ineditos, conquistas surprehendentes dos laboratorios RCA Victor! Peça V. S. uma demonstração hoje mesmo. Conheça a grande novidade: a Syntonia Electrica, creação maravilhosa dos engenheiros da RCA. Veja, ouça examine os novos RCA Victor 1938 e se convencerá de que superam tudo o que até hoje se produziu no genero.

Modelo 87T — Superheterodyno, 5 valvulas, mostrador illuminado de ampla visibilidade, com Visão Magica e ligação para phonographo. Ondas longas e curtas.

Modelo 85T1 — Ondas longas e curtas, duas faixas, 5 valvulas, mostrador de ampla visibilidade. Controle automatico volume. Extraordinario em pureza de som!

EXPOSIÇÃO
WILLMANN, XAVIER & CIA. LTDA.
Rua Uruguayana, 41
RCA Victor A MAIOR ORGANIZAÇÃO MUNDIAL DE RADIO
(46161)

O CIRCUITO AUTOMOBILISTICO INFANTIL

OS VENCEDORES DAS INTERESSANTES PROVAS PARA CREANÇAS

I — O menor concorrente em auto de pedal falando ao microphone. II — Esperando a vez de correr. III — A prova de pequenos autos a gazolina IV — Léo, o vencedor da prova de autos a combustivel, beijando o seu papá, logo após a victoria

Realizou-se ante-hontem, em São Januario, o Circuito Automobilistico Infantil.

As provas despertaram interesse, sendo presenciadas por numeroso publico, constituido em grande parte por creanças. Foi um espectaculo interessante, constituindo motivo de jubilo para a guryzada.

Foram installados em São Januario, varios boxes de reabastecimento. Esses boxes foram de grande utilidade, seja no decorrer da prova attendendo diversos corredores, seja antes, no preparo dos carros.

A chronometragem esteve a cargo do sr. Alyrio de Mattos, do Observatorio Nacional, que dirigiu o mesmo serviço no Circuito da Gavea.

O sr. Romeu Miranda esteve, pessoalmente, em São Januario, na direcção effectiva da prova.

Os volantezinhos partiram em pelotões de quatro. E, logo em seguida, Léo, o "Flexa Prateada" assumiu o primeiro posto e o conservou até a ultima volta. Em seguida vinha em bella marcha Almir, o "Pintacuda de Grajahú", que manteve, no principio ao fim, o segundo posto.

O terceiro logar coube a Novaes, o "Volante mysterioso". O filho de Pedro Novaes, o presidente cruzmaltino, foi o melhor collocado dentre os que concorreram com carros não preparados.

Tambem mereceu uma referencia especial, Olguinha Scaglione. A "paulistinha" correu com muita bravura. Correspondeu amplamente á confiança de sua torcida. Foi uma figurinha que todos applaudiram, sem reservas.

Fulvio Del Picchia revelou-se um volantezinho de primeira ordem e foi acompanhado, em toda a corrida, pela sympathia do publico. O corredor paulista vinha correndo optimamente, em 3º logar, quando seu carro soffreu um desarranjo no motor, parando.

A collocação official dos concorrentes é a seguinte:

N. 4 — 22,26 1/5 — Léo Drumond. N. 2 — 24 3/5 — Almir Alves. N. 8 — 32 2/5 — Auto Pessoa Novaes. N. 16 — 34 1/5 — Mario de Moraes. N. 6 — 35 2/10 — Olga Scaglione.

Não completaram a corrida em virtude de desarranjo nos motores os seguintes corredores: numeros 10, 12 e 14.

A ordem dos pelotões foi a seguinte:

10 — 12 — 16.
6 — 14.
4 — 8 — 2.

Funccionaram na chronometragem os srs. Fernando Quillico, Manoel Góes, Edgard Vianna, Julio de Moraes, Francisco Pedro Salles, J. Ruiz Pakison.

AS PRELIMINARES

Foram os seguintes os resultados officiaes das preliminares:

Patinettes — 1ª prova — Uma volta — 1º — 2,22 — Gabriel D'Angelo; 2º — 2,31 — José Azevedo Pereira; 3º — 2,46 7/10 — Altamiro Villares.

Bicycletas — 2 voltas — Extra 1º — 1,27 6/10 — Joaquim Peixoto; 2º — 1,28 1/5 — Deodoro da Graça; 3º — 1,31 — Carlos Cardoso.

Carros de corrente — 1 volta: 1º — 1,17 9/10 — N. 6, Geraldo Castro; 2º — 1,20 3/5 — N. 7, Mario André dos Santos; 3º — 1,37 4/5 — N. 2, Humberto Velliccione.

Bicycletas — Senhoritas, extra: 1/5 — 23 — Alfredo Haack; 2º — 3,12 2/5.

Carros de pedal — 1º — 2,57 1/5, Alfredo Haack; 2º — 3,12 2/5.

Carros de corrente — 1º — 2,7 1/5, 4 — 2º — 2,26 3/10, 13 — 3º — 2,34.

Foi entregue ao C. R. Vasco da Gama para o Natal das creanças pobres de São Januario, a quantia de 3:413$600.

O liquido da receita verificada nos portões do Vasco da Gama, isto é, a arrecadação total, deduzidos o valor do automovel-premio e as differentes despesas directas effectuadas com a realização da competição ficou em mãos dos thesoureiros do C. R. Vasco da Gama, afim de ser applicada nas festas de Natal das creanças pobres de São Januario.

Os paes dos concorrentes ao "Grande Circuito Automobilistico" protestam contra a velocidade desenvolvida pelo carro de Léo Drummond.

Consultada a commissão sportiva do Automovel Club do Brasil, verificou-se que o carro estava dentro dos 35 kilometros do regulamento.

Os volantezinhos paulista Fulvio Del Picchia e Olga Scaglione que tão brilhante actuação tiveram na corrida de ante-hontem, pedem revanche aos volantes cariocas.

O vencedor da corrida de palinetes e a unica concorrente feminina a esse pareo

AUXILIO A ESCOLAS NO CEARA'

O Tribunal de Contas ordenou o registro da importancia de réis 300:000$, para auxiliar as Escolas Normaes Ruraes de Limoeiro e Joazeiro, no Estado do Ceará.

O confisco cambial e a politica do café

Sobre os debates travados na Camara Federal, fala á "Folha da Manhã" o deputado Roberto Simonsen

Pelo Cruzeiro do Sul, regressou hontem do Rio o deputado Roberto Simonsen, presidente da Confederação Industrial do Brasil e membro do Conselho Federal do Commercio Exterior. Fomos ouvir s. exa. sobre factos palpitantes verificados na capital da Republica.

Pedimos primeiramente a s. exa. que nos esclarecesse sobre a recente resolução do Conselho Federal do Commercio Exterior relativa ao confisco cambial do algodão:

— São conhecidas as minhas idéas em relação ao confisco cambial. Considero-o um verdadeiro tributo sobre a exportação e, portanto, condemnavel sob todos os pontos de vista. Venho me batendo, dentro do Conselho e na propria Camara Federal pela sua extincção. Dadas as necessidades de cambiaes a preço estavel, para o cumprimento do schema Oswaldo Aranha, e para os pagamentos do governo federal no exterior, essa extincção só poderá ter logar, conjugada com a creação de um fundo ouro de outra natureza. Propuz mesmo, com esse objectivo, no Conselho Federal do Commercio Exterior, a volta á politica Murtinho, apenas com uma variante: que as cambiaes adquiridas com esse fundo fossem accessiveis, não sómente ao governo federal, mas tambem aos Estados e Municipios que tivessem compromissos no exterior.

O relator do processo relativo á liberação das cambiaes de algodão, sr. Alberto Boavista, procurou conciliar as necessidades da carteira cambial do Banco do Brasil com as justas reivindicações dos productores, reduzindo o confisco de 35 para 20 %. Dei o meu voto por escripto a esta solução, com a restricção de sua transitoriedade, propondo, ao mesmo tempo, que o Conselho continuasse a estudar o assumpto, examinando os documentos offerecidos pela Bolsa de Mercadorias de São Paulo e os reclamos dos productores do norte. Este alvitre foi acceito e o Conselho continua estudando a materia.

Mostramos em seguida a s. ex. o noticiario dos jornaes sobre um incidente havido na Camara Federal, relativamente á politica do café:

— O caso não está bem relatado. O nobre deputado pela lavoura, sr. Martinho Prado, em discurso de hontem na Camara, fez generosas e reiteradas referencias ao meu trabalho no Conselho Federal de Commercio Exterior. Discordou, porém, do topico em que declarei que o actual governo, mais do que nenhum outro, considerou como nacional o problema do café. Retrucando, recordei a s. s. as affirmações que, no mesmo sentido, foram feitas pelo dr. Armando de Salles Oliveira, e o facto do Banco do Brasil ter adeantado mais de um milhão de contos para tornar effectivas as successivas queimas de café determinadas pelos convenios caféeiros. Nessa altura, um dos deputados presentes, creio que o sr. Oliveira Coutinho, censurou acremente a politica do café, foi quando repliquei que reputava um dos principaes responsaveis pelos graves erros commettidos o sr. Cesario Coimbra, presidente do Instituto de Café — o que foi bastante para provocar uma tempestade por parte de alguns amigos de s. s. O sr. Cesario Coimbra é "tabú" na politica, e outros, que não eu, fazem, de assumptos economicos, questões de ordem partidaria.

Indagamos ainda a s. ex. porque attribuia tal responsabilidade ao sr. Cesario Coimbra:

— Vou satisfazer sua curiosidade: aliás o "Diario do Poder Legislativo" deve ter reproduzido na integra os meus apartes nesse sentido. O proprio sr. Cesario Coimbra não ignora que discordei da politica do chamado "equilibrio estatistico do café". Fiz mesmo, a seu convite, perante o Conselho Consultivo do Departamento Nacional de Café, em junho de 1936, uma exposição suggerindo outras normas á politica caféeira. O "O Estado de São Paulo" e o "Diario de São Paulo" publicaram, a 20 e 23 desse mez, um apanhado das minhas idéas. Equilibrio estatistico quer dizer, produzir 20 milhões e queimar 5; produzir 25 e queimar 10; produzir 30 milhões e queimar 15! E quem pagaria o café eliminado? A propria producção, isto é, a parte exportavel, caso essa despesa não pudesse ser relegada ao consumidor. Uma crise de super-producção, que sempre reputei, conforme minhas reiteradas declarações, a peor das crises, só póde ser combatida por um augmento no consumo, por um reajustamento, na producção, ou pela conjugação dessas duas medidas. A politica do famoso equilibrio estatistico, tão preconizada pelo sr. Cesario Coimbra, haveria de conduzir aos onus insupportaveis a que estão sujeitos os productores de café. Pois bastou que eu referisse essas verdades para que a reconhecida intolerancia dos amigos do sr. Coimbra provocassem o incidente. Não lhe tomei a iniciativa, apenas accudi a uma discussão para a qual fui nominalmente chamado.

Finalmente, sobre as allegações do deputado Fabio Aranha, dr. Roberto Simonsen nos forneceu as seguintes declarações:

— A pessoa do sr. Cesario Coimbra não me interessa. Sabe a Camara dos Deputados que para ali nunca levei nenhuma questão pessoal, mesmo quando soffri, dentro do meu Estado, injustos e injustificados ataques e perseguições. Os que privam commigo sabem que na vida publica só me inspiram os interesses supremos de minha patria, a cujos grandes problemas dou o meu desvalioso, mas constante esforço, indifferente á atoarda dos meus inimigos ou adversarios ou a questiunculas pessoaes. O que viso na minha acção é a adequada solução das difficuldades oriundas e reflexas, experimentadas pela nossa economia, como consequencia das perturbações da actual situação nacional e internacional. Sómente a paixão politica poderia ter levado, o meu collega sr. Fabio Aranha, a uma expansão dessa natureza. Sempre achei e continúo a achar profundamente prejudicial aos interesses da economia nacional, a orientação que á politica caféeira de São Paulo vem imprimindo o actual presidente do Instituto do Café."

(Transcripto da "Folha da Manhã", de São Paulo, de 16-10-37).

(46164)

Machinas para coser á mão
VESTAZINHA
Importadores e distribuidores
R. Luiz de Camões, 42
B. MOREIRA & CIA.
Vendas por atacado e a varejo.
Attendem pedidos dos negociantes do Interior
(45598)

O TRIBUNAL DE CONTAS QUER A INFORMAÇÃO DE MODO PRECISO

Reduzida de 10.500 para seis mil contos

Relativamente ao processo de entrega á Caixa Economica de 10.500:000$000, importancia essa reduzida para 6:000$000 por despacho do ministro da Fazenda, por conta da verba 3ª, alinea 2 — Depositos antigos, do orçamento do Ministerio para o exercicio actual, o Tribunal de Contas, resolveu que continue o julgamento em diligencia, para o fim de ser prestada a informação de modo preciso.

Apolices a prestações
De 5$000 a 25$000
BONIFICAÇÕES aos sabbados de 200$000 a 10:000$ pela
LOTERIA FEDERAL
Comp. Aurea Brasileira
Avenida Rio Branco, 112.
(a.a.)

PERGUNTAS INDISCRETAS
De que morrem os seus parentes ?

Frequentemente desconhecemos, por ignorancia ou pouco caso, a origem de nossos proprios males...

Familias inteiras soffrem de hereditariedade arthritica! Os mesmos symptomas, os mesmos soffrimentos, marcam a existencia de tantos seres sujeitos ás crises terriveis das colicas hepathicas, enxaquecas, disturbios generalizados, desordens urinarias e biliares, intoxicações de toda a especie — males esses que se aggravam, geralmente, na primavera e no verão!

A arterio-esclerose, por exemplo, os ataques asthmaticos, as tonteiras e palpitações, annunciam tardiamente o perigo e o perigo é o acido urico que invadiu todo o organismo! Quantos casos irremediaveis teriam sido evitados, si fossemos um pouco mais previdentes?

Aquelles que fizerem porém, periodicamente uma cura simples e agradavel pelo Urodonal, o unico remedio perfeito que contém os 10 maiores dissolventes do acido urico — evitarão essas doenças. Urodonal elimina os venenos, expulsa as toxinas e rejuvenesce o organismo. Uma colherinha, todas as noites ao deitar, num copo dagua, é vida... é saúde... Ao alcance de todos no vidro economico. (46056)

ESTA' PRESO, COMO IMPLICADO EM PROCESSO ADMINISTRATIVO

A ordem de habeas-corpus que requereu foi indeferida

A' Côrte Suprema, Henrique Thedim Costa impetrou uma ordem de habeas-corpus. O paciente, funccionario dos Telegraphos, achava-se no Rio, quando, em 8 de julho do corrente anno, foi preso por agentes da Directoria Geral de Investigações, prisão essa que foi ordenada pelo ministro da Fazenda. Trata-se de detenção feita em virtude de inquerito administrativo, para verificar emprego dado a certa quantia entregue ao paciente, para determinado fim. O caso foi distribuido ao ministro Bento de Faria, e a Côrte na sessão de hontem, delle não tomou conhecimento, por não se achar devidamente instruido.

ALLEGAVA ERRO JUDICIARIO

Não conseguiu, entretanto, o deferimento de sua revisão

Joaquim Celestino Fernandes, condemnado pelo Tribunal do Jury da comarca de Rio Novo, no Estado de Minas, requereu á Côrte Suprema revisão do seu processo, allegando erro judiciario, na decisão, pois não foi mandante do assassinio pelo qual fôra responsabilizado e condemnado.

Os autos foram distribuidos ao ministro Laudo de Camargo, que o relatou na sessão de hontem, tendo a Côrte indeferido o pedido.

USANDO, INDEVIDAMENTE, UM TITULO

Um communicado do Departamento Nacional de Educação

O Serviço de publicidade do Ministerio da Educação pede-nos a publicação do seguinte:

"Insistindo a Universidade da Capital Federal em utilizar impressos com a indicação "Sob inspecção do governo federal", communica o Departamento Nacional de Educação que a referida Universidade não se acha, por qualquer fórma, sob a inspecção do governo federal."

A Vida Social

O eterno estreante

Pelagio Borges Carneiro era amigo de Pinheiro Machado, que o chamava de "perna sêcca", mas tinha por elle estima particular. Tanto que não raro o adoptava como uma especie de secretario, o que não era de muito agrado do João Pedro de Carvalho Vieira, tambem funccionario do Senado e intimo do caudilho.

Pelagio não deixava de ter razão quando gabava o faro psychologico do finado chefe republicano. Contava-me elle alguns casos bem expressivos. Eu era reporter no casarão dos antigos condes dos Arcos. Fazia gosto em tomar meus apontamentos reservados. Pelagio era um excellente informante. Sem falar que pertencia ao grupo dos meus camaradas do "Club dos Pilotos".

Morrendo Silveira Martins, a 23 de julho de 1901, explicava-me o referido companheiro, Pinheiro Machado, adversario irreconciliavel do grande extincto, acceitou a incumbencia de fazer-lhe o necrologio. E pronunciou um discurso muito sentido, cheio mesmo de eloquencia, cujas palavras eram de louvores enthusiasticos á vida e á obra do glorioso tribuno-estadista do Imperio, que foi, por outro lado, no dizer do visconde de Pelotas, um dos espiritos mais liberaes da America. Pinheiro concluiu, pedindo ao Senado um voto de profundo pezar e o levantamento da sessão, no que foi attendido.

Pelagio estranhou o gesto. Afinal de contas, Silveira Martins não havia sido constituinte da Republica e esse levantamento só se concedia os congressistas fallecidos que votaram a primeira Carta Politica do actual regimen.

— Que fará o senhor — indagava Pelagio do caudilho, — quando morrer o Assis Brasil, que foi constituinte?

Pinheiro não vacillou:

— Encarrego o Vituca (era como elle chamava o Victorino Monteiro), de arranjar-lhe o elogio funebre. Não é serviço para mim, que considero o Assis um eterno estreante.

O dialogo occorreu ha trinta e seis annos. Se resuscitasse hoje, Pinheiro poderia repetir a mesma coisa. Não erraria no julgamento.

João Paraguassú

Para o Album de Mlle...

SONHAR

Não se póde sonhar impunemente
um grande sonho pelo mundo afóra,
porque o veneno humano não demora
em corrompel-o na intima semente...

Raul de Leoni

— As verdades vulgares são aquellas que não se contestam, porque estão ao alcance de toda gente. Ellas valem mais do que as scientificas, que estão sujeitas as duvidas e impugnações.

CARLO AGOSTINI — *Da Vinci.*

O menu de hoje

ALMOÇO

Pasteisinhos ligeiros
Couve flor ao creme
Doce de abacaxi cristalizado

PASTEISINHOS LIGEIROS

Prepare um pedacinho de carne. Junte pedacinhos de presunto e ponha num bom refogado.

Mexa bem duas colheres de farinha numa chicara de leite. Tempere com sal e pimenta.

Deite numa frigideira gordura, e vá aos poucos pondo colheradas desta mistura.

Frite de um lado e do outro e deite o picadinho dentro e enrole. Polvilhe com queijo.

Prepare um bom molho de tomates e regue os pasteisinhos.

COUVE FLOR AO CREME

Cozinhe uma couve flor em agua e sal. Em seguida escorra e deite numa travessa.

Prepare um creme com um copo de leite, maisena, sal, duas gemmas.

Na hora de servir misture um copo de nata, bata um pouco e regue a couve flor.

DOCE DE ABACAXI CRISTALIZADO

Descasque um abacaxi, tire os olhos e corte em rodelas.

Faça uma calda rala, junte o abacaxi e deixe ficar bem passado. Quando a calda começar engrossar, retire o abacaxi, deite numa peneira para escorrer.

Em seguida passe em assucar cristallizado e deixe seccar.

JANTAR

Sopa de brocculos
Carne estufada
Panqueca de bananas

SOPA DE BROCCULOS

Faça um bom caldo e cozinhe nelle umas batatas. Passe depois tudo por peneira, inclusive as batatas.

Prepare um molho de brocculos, escalde-os e junte ao caldo. Deixe cozinhar em fogo brando.

Sirva com pão torrado.

CARNE ESTUFADA

Tome um bom peso de lagarto. Lardeie com toucinho e paio. Leve ao fogo com gordura, alho, cravo, cebolas inteiras, cheiro e cenouras.

Abafe bem a panella e deixe cozinhar. Quando fôr necessario junte agua e deixe cozinhar em fogo lento até ficar macio.

Retire a carne. Junte mais agua ao caldo, junte vagens, cebolinhas inteiras e batatas.

Na hora de servir, passe os legumes por manteiga, engrosse o caldo e sirva.

PANQUECA DE BANANAS

Bata bem tres gemmas com tres colheres de assucar. Passe por peneira tres bananas bem maduras e junte ao creme. Addicione casca ralada de um limão, em seguida um copo de leite. Aos poucos vá juntando tres colheres de sopa de farinha, sal e uma colher de chá de fermento.

Bata as claras em neve e misture.

Frite em gordura (manteiga e banha).

Passe depois por cima um pouco de mel e enrole.

Polvilhe com canella e assucar.

CAIMBRAS NAS PERNAS

Uma forte ligadura abaixo do joelho, mal comece a caimbra.

O allivio é immediato.

C. T. S.

AVISO

A correspondencia relativa a esta secção deve ser enviada para Cecilia T. Seabra, na gerencia desta folha, á rua Gonçalves Dias n. [illegible]

Sim- temos duas pelles

...e cada uma precisa de um creme differente

Como se originam as falhas da pelle — Sob a pelle externa ha camadas da pelle interna, onde estão as glandulas, cellulas, nervos e tecidos. Quando começam a falhar, Madame, apparecem rugas, cravos e manchas!

Lady Morris diz: "Aprendi que o methodo Pond's é o melhor meio de evitar rugas ou póros dilatados."

NÃO acredita? Todos nós temos uma pelle externa e outra interna! Para ter a cutis fresca, impeccavel, é preciso tratar estas duas pelles de modo differente. Um só creme não serve para ambas. Sua pelle externa, Madame, é finissima e está exposta ao sol e ao vento. A esta pelle é preciso dar de novo humidade — restaurá-la com Creme Evanescente Pond's.

Agora, a pelle interna, mais profunda, contem as glandulas sudoriparas e sebaceas. Quando falham, apparecem os sulcos e rugas. Para esta pelle deve usar o Cold Cream Pond's, com seus oleos finissimos que penetram profundamente, limpam, revigoram e lubrificam. Bellezas de fama mundial mantêm a cutis adoravel e avelludada observando diariamente este simples methodo Pond's de 2 Cremes: —

Todas as noites,

limpe a pelle com o Cold Cream Pond's. Quando sahirem as impurezas, o pó, o rouge, tire com um panno macio todo o creme. Repita, esfregando, ligeira, mais creme para "despertar" a pelle interna e manter impeccavel a externa. Tire-o novamente. Applique o Creme Evanescente Pond's, deixando-o durante a noite. Repita este tratamento todas as manhãs.

Para maquillage uniforme

Antes de passar pó de arroz, applique uma leve camada do Creme Evanescente Pond's. Observe como alisa os logares asperos e faz apparecer uma pelle nova, fresca, macia. A pintura ficará uniforme, perfeita - e durará mais. Consulte seu espelho, Madame!

Feito agora no Brasil com os mesmos ingredientes e pelo mesmo processo que o producto importado, ao preço, agora, dos cremes communs.

POND'S

(xxx)

Missão da Cruz

Essa benemerita instituição de amparo infantil, que mantem um serviço de ambulatorio e de soccorro ás creanças pobres, em sua séde, á rua Pedra do Sal n. 39, na Saude, installou no recinto da Feira de Amostras, proximo ao "Auditorium", um pavilhão, afim de angariar recursos para ampliar os auxilios que offerece á infancia desvalida daquelle bairro, o mais pobre e desamparado da cidade. Quinta-feira proxima, ás 2,30 horas da tarde, será ali offerecido um churrasco, sendo convidados de honra o interventor carioca, os representantes da imprensa e autoridades federaes e municipaes. E ás 7,30 da noite, em continuação, será o churrasco servido, sob modica contribuição, ao publico, assim como liquidos apropriados ao saboroso pitéo, o qual será repetido ás quintas-feiras e domingos, sob o patrocinio da sala de imprensa da Prefeitura.

espectaculos. A abertura da sessão solenne foi feita pelo dr. Pedro Magalhães, que assignalou a influencia do supermentalismo na medicina moderna. Seguiram-lhe na tribuna os drs. J. Silveira Sampaio e João Maria de Lacerda (neto), o primeiro em saudação ás creanças nirmanakaias e o segundo relatando os serviços prestados por essa instituição. O presidente, dr. Gerson Paula Lima, falou das "Realidades scientificas das leis espirituaes", mostrando as bases solidas do supermentalismo e sua projecção no futuro. Occuparam ainda a tribuna a senhorita Judith Lacerda, presidente do Circulo das Doze e o dr. Fernando Bastos no discurso de encerramento da solennidade. Na parte artistica, primorosamente organizada, destacaram-se em particular a soprano Maria Clara Jacome, a violinista Carmen Boisson, e os bailados executados por discipulos de Maria Olenewa e componentes do corpo de bailes do Theatro Municipal, as meninas Tamara Capeller, Arlette Souto e Annita Miranda, Lourival Leal, Maria Carbonel e Yuco Lindberg. A orchestra de concertos symphonicos, sob a regencia do maestro Arnaldo Estrella, tambem se fez ouvir com muitos applausos. A PRE-8 — Radio Nacional — fez a irradiação.

NÃO OS DEIXE SOFFRER...

As mães têm no Xarope São João o melhor remedio para combater as tosses, as bronchites e os catarrhos, de seus filhinhos, sem fazel-os soffrer.

O rico sabor do Xarope São João agrada sobremaneira ás creanças e póde ser adquirido facilmente em qualquer pharmacia por preço modico. Os resultados deste producto se notam immediatamente, pois com elle os accessos de tosse se dissipam; as mucosas se descongestionam e o mal estar proprio dos resfriados ou da bronchite, desapparece rapidamente.

Actua de egual modo nas infecções grippaes, rouquidão e irritação das vias respiratorias.

Medicos notaveis têm se pronunciado com notaveis elogios sobre as propriedades do Xarope São João. O dr. Orlando Marques escreve: "Tenho empregado este producto para acalmar toda a classe de tosse e verifiquei que produz effeitos mais rapidos e duraveis que os de productos similares

O Xarope São João é differente dos demais productos que se offerecem no mercado porque não contém elementos vulgares ou inefficazes.

XAROPE SÃO JOÃO

(xxx)

Elixir "914"

O "Elixir 914" acaba de ser lançado á venda em vidros duplos, contendo o dobro do liquido e custando menos que os vidros pequenos. Este precioso preparado medico, que tão immenso prestigio tem alcançado em toda a parte, notadamente no seio da classe medica, é constantemente receitado para todas as molestias syphiliticas. A todos os soffredores do terrivel mal, que é a syphilis, é sempre recommendado com especial interesse o "Elixir 914", que tem a faculdade de manter o sangue limpo de impurezas, fazendo desapparecer por completo o rheumatismo, as dores nos ossos e na cabeça, de fundo syphilitico, e o funccionamento perfeito do apparelho gastro-intestinal. E' um depurativo que tem attestados dos hospitaes, dos nossos grandes especialistas dos olhos e da dyspepsia syphilitica e é recommendado por diversas celebridades mundiaes.

Tattwa Nirmanakaia

Constituiu brilhante acontecimento a festa realizada pela Sociedade Scientifica Tattwa Nirmanakaia, no Theatro Municipal, ante-hontem, á noite, em commemoração ao seu 11º anniversario. Compareceram representantes das altas autoridades e instituições, elementos destacados do nosso mundo scientifico e social, além dos associados, enchendo-se completamente a nossa maior casa de

Conselhos da Ipes

Nas festas de creanças faz-se hoje no Rio de Janeiro a mais triste obra de deseducação alimentar. Em vez de leite, de doces feitos com leite, de frutas cruas ou em calda, as merendas constam de "sandwichs" e doces, em que a mayonaise, o paté, as amendoas, etc., preparam indigestões em estomagos mal affeitos a esses ingredientes. E as creanças se empanturram de guloseimas, mal escolhidas, mal mastigadas, nem sempre digeriveis. No entanto, que hora excellente não seria essa da merenda festiva para ensinar ás creanças o que comer e como fazel-o em beneficio de sua saude...

AGUA JAVA
EXPOENTE MAXIMO DAS
TINTURAS para os CABELLOS
(xxx)

Instituto Historico

Realiza-se depois de amanhã, quinta-feira, ás 5.30 horas da tarde, sob a presidencia do sr. Getulio Vargas, presidente honorario do Instituto Historico, a sessão magna commemorativa do 99º anniversario da fundação da veneranda associação. Depois de ligeiras palavras do presidente do Instituto e de uma synthese dos trabalhos do Instituto durante o anno, feita pelo 1º secretario perpetuo, o orador perpetuo recordará os nomes dos socios fallecidos de outubro de 1936 até agora, que foram os srs. Paulo Setubal, Victor Maurtua, Laudelino Freire, Antonio de Barros Ramalho Ortigão, Nicolão José Debanné, d. João Braga e Theodoro Sampaio.

TINTURA para os CABELLOS
AGUA FIGARO
SEMPRE EM PRIMEIRO LOGAR
(xxx)

Sociedade Sul Rio-Grandense

A "Semana do Anniversario" com que a Sociedade Sul Riograndense vae commemorar o seu 80º anniversario, em 8 de novembro proximo, tem constituido o assumpto obrigatorio das rodas sul-riograndenses. A commissão especial designada para elaborar o programma e superintender as festas daquella commemoração não tem poupado esforços no sentido de attender aos minimos detalhes que assegurarão o pleno exito da iniciativa. Dentro de poucos dias serão escaladas as sub-commissões das diversas festas, afim de haver assistencia permanente e dedicada aos associados e convidados e para que nada venha a faltar no desenvolvimento do programma organizado. O recital que se seguirá á sessão solenne do dia 8 contará com numeros attraentes e escolhidos, podendo-se assegurar tambem a participação da Escola de Danças Classicas da professora Vera Grabinska que, pessoalmente, emprestará gentilmente seu concurso áquella festa. O baile infantil do dia 14 contará com innumeras attracções destinadas a despertar o maior successo entre a petizada, assim como serão organizados concursos e sorteios de finissimos brindes.

CUIDADO COM O
FIGADO
PARIQUYNA
CURA:
Ictericia, Calculos, Colicas,
Hepaticas, manchas
da pelle.
(44663)

Botafogo F. C.

Amanhã, quarta-feira, ás 9 horas da noite, o Botafogo F. Club offerecerá uma sessão de cinema sonoro ás familias de seus associados.

Prof. Oswaldo de Oliveira
Doenças do coração — Bolivar, 7 (Av. Atlantica) 27-2571
(R 01614)

A inauguração, sabbado, do Pavilhão da Allemanha

Foi inaugurado sabbado ultimo, no recinto da X Feira Internacional de Amostras, o "Pavilhão da Allemanha". Precisamente á uma hora da tarde, na presença de diversos jornalistas, do dr. Georgino Avelino, que representava tambem o interventor, do dr. Lourival Fontes e de diversos membros da colonia allemã, o sr. Werner von Levetzow, encarregado de Negocios da Allemanha, representando o governo do Reich e attendendo ao especial convite da Camara de Commercio Teuto-Brasileira, deu por inaugurado o pavilhão, pronunciando palavras de gratidão e reconhecimento aos administradores do Brasil e da Allemanha. O dr. Georgino Avelino agradeceu as referencias do diplomata allemão ali presente, e fez o brinde de honra ao paiz amigo. Após ser servido vinhos e sandwichs, os presentes visitaram demoradamente o pavilhão inaugurado, apreciando as innumeras variedades de productos allemães expostos.

DR. ALCIDES SENRA
GINECOLOGIA E CIRURGIA
Consultas com hora marcada, Edificio Carioca, s. 318, phone 22-1088
(R 00740)

In Memoriam

Passa, amanhã, o 1º anniversario do fallecimento do nosso saudoso collega de imprensa Francisco Souto, que foi presidente da Associação Brasileira de Imprensa e decano dos jornalistas que trabalham junto á secretaria do palacio do Cattete, motivo por que a sua viuva, d. Celeste Souto, e seus filhos, fazem celebrar ás 8,30 horas, na matriz de São João Baptista de Nictheroy, missa em sua intenção, realizando-se nesta capital, ás 10,30 horas, uma romaria ao cemiterio de São João Baptista, ao seu tumulo, tomando parte nessa homenagem os representantes da imprensa junto á secretaria do palacio do Cattete, os seus antigos collegas do "Jornal do Commercio" e os directores da Associação Brasileira de Imprensa. Em dia que será previamente designado, será tambem prestada outra homenagem dos jornalistas, ao seu saudoso companheiro, a qual consistirá da inauguração do seu retrato na sala de imprensa do palacio do Cattete.

Conferencias

Proseguirá hoje, terça-feira, a serie de conferencias promovidas pela Universidade do Districto Federal. Após a conferencia do professor Eugene Albertini, da cadeira de Historia da Civilização Romana, que abordará o curioso thema "Quand l'histoire de l'antiquité s'est-elle terminé?", será effectuada a cerimonia da entrega das insignias da Ordem Nacional do Cruzeiro do Sul, com que acaba de ser agraciado o mestre do Collegio de França.

— Tendo sido feriado o dia 12, ficou transferida a abertura do curso do dr. Robert James Botkin sobre "A arte de falar em publico", para hoje, terça-feira, 19. O conferencista é o conhecido psychologo e educador, autor do livro "Personalidade". Nesse curso, que será levado a effeito na sala 104 do Edificio Mesbla, á rua do Passeio n. 56, 10º andar, o dr. Botkin ensinará em quinze conferencias a maneira de educar a voz, a attitude e o pensamento, afim de se falar como orador, professor ou em simples palestras.

— Realiza-se hoje, ás 9 horas da noite, no salão de honra da Associação dos Empregados no Commercio, a conferencia do sr. Medeiros Netto, presidente do Senado, sobre o "Elogio do commerciario". Esta conferencia do senador pela Bahia faz parte do programma da festa com que a A. E. C. commemora o mez do empregado no commercio. Para a conferencia foram convidados os ministros de Estado, presidente da Camara dos Deputados, interventor federal e altas autoridades da Republica.

Festas

O departamento social da Associação Potyguar vem preparando a festa que em homenagem ao seu corpo social fará realizar no dia 23 do corrente, nos salões do America F. Club. Traje completo.

Exposições

Continuando no seu vasto programma artistico do corrente anno, a Associação dos Artistas Brasileiros inaugurou, com grande exito, no sabbado passado, em sua séde, no Palace Hotel, oito grandes mostras artisticas, em que figuram trabalhos de raro merito. Na parte de "Photographia artistica pictorial", figuram como expositores os srs. Luiz Paulino Soares de Souza, Fernando Guerra Duval, Euclydes Borba, Nicoláu Barbeito Corredera, Moacyr Alves e Djalma Claudio. Quanto ao valor artistico, nada mais se póde desejar, pois, nestes ultimos annos foi o que de mais arte appareceu. No mesmo salão estão expondo, o sr. Delphim Maya, esculptor portuguez, com uma bella collecção de touros e cavallos bravos, e a desenhista argentina Velia Victoria Zuccotti, que tambem apresenta uma fina mostra de arte. Estas exposições estarão abertas, diariamente, nos dias uteis, das 4 da tarde ás 7 horas da noite, até o dia 30 do corrente.

QUANDO APANHO UM RESFRIADO NA CABEÇA-ME ALIVIO IMMEDIATAMENTE ASPIRANDO ESTES VAPORES MEDICINAES

PARA acabar immediatamente com o incommodo entupimento, basta fazer o seguinte:— Derreter uma colherada de Vick VapoRub numa vasilha de agua quente e aspirar os vapores altamente medicinaes que, quasi instantaneamente, acalmam a irritação, limpam as vias respiratorias e restauram a respiração normal.

VICK VAPORUB
PARA TODOS OS RESFRIADOS
(xxx)

Natalicios

Transcorre hoje o natalicio da senhorita Nidia Pinheiro Jens, alumna do Gymnasio Arte e Instrucção, e filha do nosso collega de imprensa Franklin Jens. Por esse motivo, serão muitas as demonstrações de apreço que receberá a anniversariante.

— Faz annos hoje, o dr. Alexandre Magno Addor Filho, funccionario da secretaria do Supremo Tribunal Militar.

Casamentos

Realiza-se hoje na egreja da Paz, em Ipanema, o casamento da senhorita Stella d'Alva de Magalhães Calvet, filha do sr. Sebastião de Paiva Magalhães Calvet e d. Zuleika Lobato Calvet, com o sr. Antonio Neves de Paiva Carvalho. Sendo largo e distincto o numero de relações dos nubentes, o enlace de hoje será um acontecimento social em Copacabana, onde a familia Calvet é conhecida e estimada ha longos annos e onde o sr. Paiva Carvalho possue um extenso circulo de amizades. Além de amizades, a senhorita Stella Calvet conta com selecto grupo de admiradores de sua arte, pois já tem participado de varios concertos de piano e é justamente considerada uma das mais bellas esperanças da musica nacional.

— Realiza-se hoje o casamento do sr. Emmanuel Stumpf com a senhorita Ruth Teixeira Martins, filha do sr. Daniel Martins, do gabinete do ministro da Fazenda.

— Revestiu-se de imponencia o casamento, na capella de Nossa Senhora da Piedade, da gentilissima senhorita Lucia Argentina de Almeida Brandão, filha do dr. Oscar de Azevedo Brandão, alto funccionario do Ministerio do Trabalho, Industria e Commercio, e de sua esposa Rosita de Almeida Brandão, com o sr. Alvaro de Castro Deppe, chefe da Carteira Cambial do Banco Francez Italiano, em Santos, filho do sr. Guilherme Ernesto Deppe (fallecido em Hamburgo) e da d. Alayde Brandão de Castro Deppe, de illustre familia pernambucana. A capella apresentava bellissimo aspecto, adornada de flores naturaes, dispostas com arte. O côro interpretou a "Marcha Nupcial", de Lohengrin. A capella estava repleta de figuras de projecção na sociedade carioca, de pessoas representativas de familias pernambucanas e parahybanas, de onde procedem os jovens noivos. O acto religioso, que foi celebrado pelo conego Olympio de Mello, ex-governador da cidade, teve como paranymphos, por parte da noiva, o ministro Agamemnon Magalhães, representado pelo seu filho academico Paulo Germano de Magalhães e sua esposa d. Maria Antonietta de Magalhães e, por parte do noivo, o desembargador Arthur Quadro Collares Moreira, e sua esposa, d. Isabel Dubeux Collares Moreira. No acto civil, serviram de paranymphos, por parte da noiva, o dr. Democrito de Almeida, delegado auxiliar, e sua esposa d. Maria Amelia Niceagre de Almeida, e, por parte do noivo, o dr. Gervasio Bonavides, curador de orphãos, ausentes, massas fallidas e interdictos no Estado de São Paulo, e sua esposa, d. Julietta de Almeida Bonavides. Após o acto, foi, pelos tios da noiva, o casal Democrito de Almeida, offerecido um "lunch" aos presentes, na sua residencia, á rua Nossa Senhora Auxiliadora n. 17, na Gavea. A's 9 horas da noite, os noivos seguiram no "Cruzeiro do Sul", com destino a Santos, onde vão fixar residencia.

Bôdas de prata

Festeja hoje suas bodas de prata, o casal Pedro-Josepha Occhioni. Por motivo de tão feliz data será rezada missa em acção de graças na capella da Divina Providencia. O casal offerecerá em sua residencia uma reunião intima, na qual naturalmente será muito cumprimentado.

Viajantes

Em commissão do governo federal, seguirá hoje para o sul, ás 4 horas da tarde, pelo vapor "Campos Salles", que desatracará do armazem 12, o professor Augusto Torres, director interino da Faculdade de Medicina da Capital Federal. A Federação dos Estudantes da Universidade da Capital Federal, por nosso intermedio, convida aos seus associados a comparecer ao embarque, fazendo-se tambem representar o corpo docente da Universidade, por uma commissão de professores das diversas Faculdades.

Fallecimentos

Em sua residencia, á rua Engenheiro Richard n. 131, falleceu, domingo ultimo, após rapida e grave enfermidade, o nosso collega de imprensa Alencar Marins, redactor de "A Noite" e funccionario do Ministerio da Viação. O passamento desse nosso confrade causou profunda e geral consternação, pela sympathia que sabia conquistar com a sua intelligencia, correcção e probidade de jornalista, alliadas ás qualidades de excellente chefe de familia e magnifico companheiro. Ao seu enterramento, occorrido hontem, compareceram incontaveis pessoas dos nossos circulos sociaes e da imprensa, em que Alencar Marins creara, mui justamente, um ambiente de admiração e de sinceras amizades.

— Em sua residencia, á rua da Passagem n. 163, casa IV, falleceu hontem o sr. Victor Gonçalves Sá. O extincto que era conceituado commerciante desta capital, chefe da firma Gonçalves Sá & Cia., deixou viuva a sra. Helena Vieira de Sá e uma filha, a senhorita Ise Gonçalves Sá.

— Falleceu hontem o dr. Joaquim Macedo de Castro Rabello, pae do professor Edgard de Castro Rabello. Seu sepultamento se fará hoje no cemiterio de São João Baptista, saindo o feretro da rua Carvalho Monteiro n. 43, casa III, ás 4 horas da tarde.

Missas

Realiza-se amanhã, ás 9 horas, no altar de N. S. das Victorias, na egreja de São Francisco de Paula, a missa de 30º dia do sr. Justino de Figueiredo, funccionario aposentado do Thesouro Nacional, mandada celebrar por sua familia.

A SEMANA DA ASA

Celebrou-se hontem missa, no campo dos Affonsos, pelos aviadores militares mortos no cumprimento do dever

Dois aspectos da prova dos planadores, realisada na Quinta da Bôa Vista

Parecendo uma ironia do destino, Santos Dumont, o pioneiro da aviação, morreu exactamente quando seu invento de progresso era empregado como elemento de destruição, numa luta fratricida, entre filhos de sua propria Patria, e diante dos seus olhos.

Talvez, a tristeza e a decepção tenham concorrido para essa morte inesperada e nebulosa. Já o abalára muito o desvirtuamento da finalidade do seu invento, que elle sonhava ser o vehiculo da paz, da amizade, pela união alada, e que a maldade dos homens tornara em agente de destruição, de morte, de horror, durante a Grande Guerra. De então, a melancolia o dominou, e cada vez maior, por ver que, dia a dia, a aviação, se é verdade que se desenvolvia para fins pacificos, muito mais progredia para as finalidades guerreiras, tornando-se, mesmo, a arma predominante, o elemento decisivo para assegurar a hegemonia das grandes potencias militares. Essa tristeza, que espelhava a decepção profunda do seu espirito vibratil, por certo concorreu para seu isolamento melancolico em Petropolis, fugindo dos homens para viver junto das pombas, mensageiros symbolicos da paz, e de outros passaros, viajores audazes, como elle, do espaço.

Quando a revolução de 32 convulcionou São Paulo e o resto do Brasil, Santos Dumont foi colhido por ella num quarto de hotel de Santos. Ali junto delle, diante de seus olhos horrorizados, aviões constitucionalistas e governistas ameaçavam destruir-se, numa luta ingloria, exterminando jovens que muito poderiam ainda produzir pela Patria. A dôr que já lhe envenenava a existencia pelo soffrimento doutros povos, foi mais forte que a resistencia physica, e o tenue fio de sua vida se partiu, erguendo sua alma mortificada, pelos espaços infindos.

Cessou a luta. Nossa aviação militar progrediu muito, pela contingencia de acompanharmos a evolução bellica dos povos, e, apezar dos nossos sentimentos accentuadamente pacifistas. Mas, a par disso, se tornou realidade o lindo ideal de Santos Dumont, tornando essa mesma aviação o vehiculo da civilização para o nosso sertão, o conductor da aura do progresso do littoral para o pulmão forte do nosso sertanejo.

E' ella ainda, o élo que liga todos os recantos do paiz rapidamente, que póde accorrer, rapida, ás nossas longinquas fronteiras para defendel-as, assegurando assim, nossa integridade.

Gloria, pois, áquelles que deram sua vida para o engrandecimento do invento de Santos Dumont, e aos que, hoje, continuam essa obra admiravel, cortando os céos brasileiros para maior grandeza do Brasil!

Os nossos martyres foram evocados na missa de hontem, no campo dos Affonsos. Os vivos receberam maior alento com a homenagem que foi prestada aos seus guias, deante Deus e das lagrimas das familias que veneram seus chefes que tombaram, para se tornarem immortaes na nossa gratidão.

O LOCAL DA MISSA

Como foi amplamente noticiado, o Aero Club do Brasil promoveu, na "Semana da Asa", uma missa a ser realizada no campo dos Affonsos, em homenagem aos pilotos militares mortos no cumprimento do dever.

A solennidade se realizou no campo dos Affonsos, num hangar do 1º Regimento de Aviação, cedido pelo coronel Eduardo Gomes. Para isso, todos os aviões foram postos na pista e o recinto lindamente enfeitado. No centro, foram dispostas cadeiras para as familias dos aviadores, senhoras e officiaes. Dos lados, o espaço ficou desempedido, para ser occupado pelas praças da guarnição do campo dos Affonsos.

Por toda parte, festões e bandeirolas, que concorriam para dar maior belleza ao recinto.

O ALTAR

No fundo do "hangar", foi erguido o altar, onde, a par com muita simplicidade, havia accentuado bom gosto.

No fundo, o bello pavilhão da Aviação Militar, ladeado por bandeiras brasileiras. Outros estandartes, entre os quaes o da Prefeitura, concorriam para maior effeito. As bandeiras do Regimento e da Escola tambem figuravam aos lados do altar.

Aquelle recinto, que guarda armas de guerra, de morte, tinha um aspecto de respeito, tranquillidade, sob o olhar compassivo de Christo, erguido no altar.

A AFFLUENCIA DE CONVIDADOS

Desde muito antes de 9 horas, já era grande o numero de pessoas que tinham ido para assistir a missa e homenagear os que morreram pela aviação militar.

Eram familias dos mortos, da officialidade, de inferiores e soldados da Aviação, civis, officiaes superiores, representação da Marinha, altas autoridades.

A affluencia ao campo dos Affonsos ultrapassou todas as expectativas. O "hangar", apezar de muito amplo, ficou completamente cheio. Havia, talvez, quasi um milhar de pessoas.

Notamos, os generaes Góes Monteiro, chefe do Estado Maior do Exercito; Guedes da Fontoura, chefe do 1º grupo de Regiões; Coelho Netto, director da Aviação; coroneis, Eduardo Gomes, commandante do 1º Regimento de Aviação; Ivo Borges, commandante da Escola de Aviação; Ivan Carpenter director do Parque Central de Aviação; major Mesquita chefe do Deposito Central de Aviação, toda a officialidade dos corpos da guarnição dos Affonsos, a directoria do Aero Club do Brasil, constituida do almirante Delamare, major Bento Ribeiro, Paulo Vianna, Claudio Ganns e Bento Ribeiro Dantas; Henrique Dodsworth, interventor no Districto Federal, acompanhado de seu secretario, João Azevedo Macedo; sr. Salles Filho; conego Olympio de Mello; representações de outros corpos, representação da Marinha, directores e pilotos das companhias Condor e Air France; os pilotos civis, Anesio Amaral, Caio Penteado, Soto Maior e outros, além de muitas outras pessoas.

A REPRESENTAÇÃO DA MARINHA

A Aviação Naval trouxe de modo altamente expressivo, sua solidariedade á homenagem que se prestava aos aviadores militares.

Assim, uma esquadrilha de 9 aviões commandada pelo capitão Alvaro de Araujo, e levando a seu bordo o commandante Sá Earp, chefe da base do Galeão, fez perfeita aterragem, em esquadrilha, no campo e se alinhou impeccavelmente, deante do "hangar", onde se realizava a missa.

Os officiaes que a formavam, assistiram a missa, confraternizaram-se com seus collegas do Exercito, e, depois, ainda em perfeita organização, levantaram vôo para o Galeão.

A MISSA

Cerca de 9 horas, toda a guarnição do campo dos Affonsos, antes formada na parte externa do "hangar", ali entrou, formada, marchando garbosamente. A tropa encheu completamente os flancos, deixando no centro, nas cadeiras, na frente, familias dos aviadores mortos e alliás as dos que presentemente formam a Aviação Militar.

Depois das 9,30 teve inicio a missa. Celebrou-a o arcebispo de Goyaz, d. Emmanuel Gomes de Oliveira, auxiliado pelo conego Benedicto Marinho e padre Barros.

A religiosidade daquelle acto era impressionante. Poucas eram as senhoras que não choravam.

Para mais emotividade do acto, a banda de musica da Escola executou durante o mesmo, bellissimos trechos de musica sacra, com grande maestria.

O SERMÃO

Ao pulpito subiu monsenhor Marinho, que produziu bella allocução, em memoria dos aviadores mortos. Suas palavras, que commoveram profundamente, foram um hymno á vida do aviador, relembrando seu arrojo, sua dedicação, seus riscos, e a disciplina, indispensavel na aviação. Evocou os mortos, falando do amor que tinham á arma que abraçaram, apontando-os aos pilotos de hoje, como exemplo, e terminando por affirmar que a Patria póde confiar no valor e no são patriotismo desses que se dedicam á vida de riscos, de heróismos.

O sermão de monsenhor Marinho causou grande impressão.

HYMNO DO AVIADOR

Terminado o acto religioso, o coro Orpheonico da Aviação executou, com a banda de musica da Escola, o Hymno do Aviador, que agradou plenamente.

Após, a tropa, sempre formada, saiu do "hangar", para se dispersar depois.

OS VÔOS

Logo após, varios apparelhos do Regimento ergueram vôo, fazendo algumas demonstrações de acrobacia. Ao publico foram proporcionados, depois vôos em apparelhos militares. Foram utilisados os aviões cabines, que realisaram muitos vôos, sempre com pessoas que disputavam vivamente um logar.

Para as senhoras e senhoritas, foram reservados dois aviões bimotores ha pouco chegados para o Exercito, e que attingem velocidade assignalaveis.

Cerca de 11,30 terminaram esses vôos, que foram muito do agrado do publico.

ROMARIA AO TUMULO DE SANTOS DUMONT

O programma da "Samana da Asa", dedica o dia de hoje a Santos Dumont. A's 10 horas da manhã, será levada a effeito uma romaria ao tumulo do Pae da Aviação, junto a cuja allegoria falará o dr. Ephigenio de Salles, presidente da Commissão Executiva do Monumento a Santos Dumont.

Como se sabe, o tumulo de Santos Dumont acha-se no Cemiterio de São João Baptista e, para a homenagem de veneração á memoria do grande brasileiro convidam-se todas as pessoas que della desejem participar.

O CIRCUITO AEREO NACIONAL

Reina grande animação nos nossos meios aeronauticos pelo Circuito Aereo Nacional a se realisar na proxima quarta-feira com o percurso Rio-São Paulo-Bello Horizonte-Rio.

Muitos têm sido os pilotos que estiveram no Aero Club para obter informações.

Até hontem á noite estavam inscriptos nove concorrentes: Anesio Amaral Filho de São Paulo; Companhia Nacional de Viação Aerea; Caio de Barros Penteado; Severiano Lins; Jorge de Assumpção; Aero Club de São Paulo, Vasco Sotto Maior; José Garcia de Souza; e tenente Mario Graça. outros aviadores estão completando as exigencias regulamentares para se inscreverem.

O CIRCUITO GUANABARA

Tambem para essa prova na extensão de 350 kilometros contornando o Districto Federal, ha se realizar no domingo proximo, 24 do corrente, ha grande interesse.

Na séde do Aero Club já se inscreveram: René Herbert Taccola; Oswaldo Amaral Carvalho; dr. Henrique Macedo Soares; Julio P. Bottin; Pedro Mello de Araujo; Edgard Rocha Miranda; Leonel Lima e Ignacio Nogueira.

O CAPITÃO AQUINO VAE CONCORRER

Conseguimos saber que o piloto do avião da Companhia Nacional de Aviação Aerea que vae disputar o Circuito Aereo Nacional, é o capitão Geraldo Guia de Aquino, um dos mais habeis pilotos da nossa Aviação Militar.

Comquanto nos negasse sua participação temos informação segura que o referido aviador será o representante daquella companhia nacional pilotando um apparelho M 7.

AS PROVAS DE PLANADORES

Para domingo, o programma estabelecido para a "Semana da Asa" reservará o concurso de modelos de planadores, com o fito de despertar na nossa mocidade o gosto pela aviação.

Como no anno passado, a prova despertou grande interesse, attraindo á Quinta grande numero de curiosos, que acompanha-

(Continúa na 10.ª pag.)

Emprestimo Mineiro de Consolidação

A conversão das Obrigações do Thesouro do Estado de Minas Geraes, de 9 %, em apolices do Emprestimo Mineiro de Consolidação, continua sua marcha ascencional, conforme se verifica pelo quadro abaixo, já se tendo apresentado até 11 de outubro de 1937 aos Bancos encarregados do serviço, portadores de titulos no valor de 190.447:400$000

DATAS	Banco Commercio e Industria de M. Geraes - Rio	Banco do Commercio e Industria de São Paulo - Rio	Banco Commercio e Industria de M. Geraes - B. Horizonte	TOTAES
Abril:				
26	2.156:000$	7.684:000$	716:000$	10.556:000$
27	10.358:000$	15.916:000$	1.888:400$	28.162:400$
28	1.434:000$	4.799:000$	785:200$	7.018:200$
29	4.816:000$	3.366:000$	571:800$	8.753:800$
30	1.507:000$	5.100:000$	469:600$	7.076:600$
Maio:				
4	1.837:000$	1.340:000$	561:000$	3.738:000$
5	6.536:000$	3.436:000$	304:200$	10.276:200$
7	4.416:400$	930:000$	960:400$	6.306:800$
8	567:000$	1.350:000$	146:800$	2.063:800$
10	2.509:200$	649:000$	558:000$	3.716:200$
11	1.140:400$	1.254:000$	671:200$	3.065:600$
12	1.221:200$	4.683:000$	220:200$	6.124:400$
13	1.933:000$	1.875:600$	512:200$	4.320:800$
14	973:200$	416:200$	135:000$	1.524:400$
15	273:000$	381:000$	127:400$	781:400$
17	609:000$	114:200$	212:600$	935:800$
18	356:400$	693:600$	362:000$	1.412:000$
19	585:200$	717:000$	784:600$	2.086:800$
20	1.198:400$	63:000$	4.202:200$	5.463:600$
21	637:800$	321:600$	874:800$	1.834:200$
22	142:000$	1.615:600$	113:200$	1.870:800$
24	2.628:800$	225:000$	255:200$	3.109:000$
25	675:400$	190:000$	404:600$	1.270:000$
26	288:400$	193:000$	467:000$	948:400$
28	734:600$	1.551:200$	509:800$	2.795:600$
29	83:000$	56:600$	145:000$	284:600$
31	565:000$	932:200$	291:000$	1.788:200$
Junho:				
1	378:600$	856:800$	123:000$	1.358:400$
2	656:200$	59:000$	71:800$	787:000$
3	220:400$	394:000$	160:600$	775:000$
4	216:800$	165:800$	97:600$	480:200$
5	150:000$	27:000$	55:200$	232:200$
7	182:600$	4.331:600$	99:600$	4.613:800$
8	153:600$	24:600$	491:800$	670:000$
9	197:800$	214:800$	120:200$	532:800$
10	189:400$	71:000$	34:600$	295:000$
11	127:000$	105:800$	51:200$	284:000$
12	159:000$	3:000$	107:000$	269:000$
14	365:000$	28:600$	382:200$	775:800$
15	95:000$	238:000$	179:000$	512:000$
16	43:400$	241:000$	148:600$	433:000$
17	725:200$	836:200$	103:000$	1.664:000$
18	9:600$	111:000$	216:000$	336:600$
19	79:400$	—	92:000$	171:400$
21	418:000$	153:400$	556:000$	1.127:400$
22	1:000$	44:200$	445:800$	491:000$
23	200:800$	19:000$	309:800$	529:600$
24	155:800$	567:000$	128:600$	851:400$
25	5:200$	126:800$	68:400$	200:400$
26	12:000$	682:000$	129:000$	823:000$
28	107:200$	412:000$	275:800$	795:000$
29	—	56:000$	—	56:000$
30	62:200$	291:400$	35:200$	388:800$
Julho:				
2	1:000$	42:000$	35:600$	78:600$
3	5:600$	81:000$	8:800$	95:400$
5	—	—	66:800$	66:800$
6	21:600$	33:200$	32:800$	87:600$
7	12.111:400$	85:000$	88:800$	12.285:200$
8	19:000$	455:200$	305:200$	779:400$
9	68:000$	105:000$	150:800$	323:800$
10	105:200$	1:000$	22:400$	128:600$
12	165:200$	10.317:000$	6:000$	10.488:200$
13	243:600$	99:000$	172:300$	514:900$
14	61:400$	18:400$	27:800$	107:600$
15	30:000$	298:600$	3:400$	332:000$
17	—	570:400$	30:200$	600:600$
19	161:400$	11:000$	39:000$	211:400$
20	25:400$	220:000$	37:600$	283:000$
21	375:000$	36:000$	69:000$	480:000$
22	77:000$	22:000$	14:000$	113:000$
23	132:800$	10:600$	20:000$	163:400$
24	43:000$	—	43:600$	86:600$
26	292:600$	212:600$	40:800$	546:000$
27	6:400$	80:000$	111:400$	197:800$
28	52:000$	141:000$	25:800$	218:800$
29	5:000$	91:000$	136:400$	232:400$
30	5:000$	30:000$	14:200$	49:200$
31	27:400$	239:400$	64:200$	331:000$
Agosto:				
2	153:000$	10:200$	73:000$	236:200$
3	5:200$	183:000$	32:800$	221:000$
4	10:000$	—	159:800$	169:800$
5	18:000$	41:000$	109:000$	168:000$
6	300:000$	24:000$	28:800$	352:800$
7	—	135:000$	137:200$	272:200$
9	38:600$	181:200$	83:200$	303:000$
10	5:200$	133:800$	10:000$	149:000$
11	—	80:000$	34:600$	114:600$
12	—	10:000$	8:200$	18:200$
13	25:000$	201:000$	107:400$	333:400$
16	41:400$	108:000$	37:000$	186:400$
17	—	59:200$	40:000$	99:200$
18	350:400$	—	7:400$	357:800$
19	348:000$	50:000$	31:800$	429:800$
20	608:000$	655:000$	12:000$	1.275:000$
21	—	—	64:000$	64:000$
23	—	73:000$	35:600$	108:600$
24	707:000$	100:000$	15:000$	822:000$
25	56:000$	150:000$	3:400$	209:400$
26	22:000$	138:000$	39:700$	199:700$
27	101:000$	77:000$	52:400$	230:400$
28	105:000$	—	28:200$	133:200$
30	200$	11:000$	82:600$	93:800$
31	200$	1:000$	—	1:200$
Setembro:				
1	—	171:400$	—	171:400$
2	—	10:800$	66:500$	77:300$
3	—	12:000$	37:800$	49:800$
4	—	301:000$	20:700$	321:700$
6	21:200$	192:000$	—	213:200$
8	84:200$	67:000$	27:800$	179:000$
9	81:000$	45:000$	53:600$	179:600$
10	1:000$	94:200$	10:000$	105:200$
11	29:000$	—	15:500$	44:500$
13	—	84:000$	3:600$	87:600$
14	532:200$	27:000$	47:500$	606:700$
15	202:000$	83:000$	276:000$	561:000$
16	—	37:000$	28:400$	65:400$
17	19:800$	45:000$	14:800$	79:600$
18	—	114:000$	10:700$	124:700$
20	—	—	4:800$	4:800$
21	—	15:800$	7:800$	23:600$
22	—	15:800$	5:200$	21:000$
23	—	324:000$	21:600$	345:600$
24	—	450:000$	40:200$	490:200$
25	—	293:000$	13:500$	306:500$
27	29:200$	750:000$	38:000$	817:200$
28	236:000$	413:000$	5:000$	654:000$
29	—	74:000$	17:000$	91:000$
30	13:400$	8:000$	1:000$	22:400$
Outubro:				
1	—	—	137:100$	137:100$
2	1:200$	—	35:100$	36:300$
4	20:000$	7:000$	—	27:000$
5	90:000$	—	119:600$	209:600$
6	200:000$	240:000$	1.501:200$	1.941:200$
7	4:000$	—	107:200$	111:200$
8	—	2:000$	13:700$	15:700$
9	—	4:000$	38:800$	42:800$
11	112:000$	13:800$	70:900$	84:700$
	73.698:000$	89.427:400$	27.322:000$	190.447:400$

Total geral . . . . 190.447:400$000

NOTA — A 31 do corrente será effectuado o 1.º sorteio dos premios das novas apolices que estão sendo entregues em troca das Obrigações de 9 %.

Os premios são os seguintes:

1 de	1.000:000$..................	1.000:000$000
1 de	100:000$..................	100:000$000
1 de	50:000$..................	50:000$000
2 de	20:000$..................	40:000$000
3 de	10:000$..................	30:000$000
5 de	5:000$..................	25:000$000
55 de	1:000$..................	55:000$000
68		1.300:000$000

Terão direito a esses premios os portadores que fizerem a conversão de suas Obrigações até o dia 20 deste, data em que será encerrado o serviço de conversão para effeito de sorteio.

O pagamento dos juros de 9 %, das novas apolices será iniciado no proximo mez de novembro. (x.x)

PARA O SERVIÇO DE NEVEGAÇÃO DO S. FRANCISCO

O contrato celebrado com o governo

O Tribunal de Contas ordenou o registro do contrato celebrado entre o governo federal e a Empresa de Viação Bahiana de São Francisco (governo do Estado da Bahia) para o serviço de navegação do São Francisco.

Vae auxiliar o Serviço de Transmissões

Foi designado para auxiliar o Serviço de Transmissões Regional, desta capital, o 2º tenente, convocado, Adriano de Andrade Silveira.

Doutor, o seu doente de asma melhorou ?

Infelizmente na maioria dos casos a resposta é sempre negativa, porque, com o remedio prescripto não se obteve o resultado esperado.

Para dominar o accesso asthmatico, o medico moderno tem de cuidar, ao mesmo tempo, de duas coisas: dos nervos e do sangue do seu doente. Receitando o JUGULASMA, consegue elle os dois objectivos therapeuticos, porque esse prodigioso remedio acalma o systema nervoso sympathico e desensibilisa o sangue.

Com JUGULASMA, o medico elimina o choque hemoclasico e o desequilibrio neuro vegetativo que caracterisam o accesso asthmatico, alcançando assim completo restabelecimento para os seus doentes de asthma ou bronchite.

JUGULASMA
JUGULA QUALQUER ASMA

(xxx) 78

PARA APPARELHAMENTO DA ESTANCIA DE ARAXA'

O credito votado pelo governo mineiro

Bello Horizonte, 18 (Agencia Nacional) — A Assembléa Legislativa, na sua ultima reunião, approvou varios projectos, entre os quaes, em primeira discussão, o que autoriza a abertura de um credito especial de 15 mil contos para apparelhamento da Estancia Araxá e execução dos melhoramentos de outras estancias hydrometricas do Estado.

BOA PELLE SO' COM O
CREME MEDICINAL DE HAMAMELIS
Preparação de De Faria & Comp. S. José, 74
(xxx)

O INIMIGO DA HUMANIDADE

espera o momento azado para vencer o organismo

MOLESTIA traiçoeira, a syphilis fica incubada por longos annos e irrompe de subito, sem que haja tempo para a victima se defender. Com a depuração periodica do sangue, evitam-se esses ataques repentinos. O "Elixir Xavier", depurativo scientifico, á base de mercurio em fórma assimilavel, é efficaz no combate á syphilis, como provam milhares de attestados de toda a parte.

Previna-se contra o "Inimigo da Humanidade", usando

ELIXIR XAVIER
O GRANDE DEPURATIVO

(46056)

COM A COMMEMORAÇÃO DO DIA DA PATRIA

Trezentos contos para attender ás despesas

O Tribunal de Contas resolveu ordenar o registro da despesa de 300:000$, como adeantamento ao official administrativo Domingos Olympio Braga Cavalcanti, para attender ás despesas com a commemoração do dia da Patria, nos mezes de agosto a outubro corrente.

Subvenção á Ordem dos Advogados da Bahia

Bahia, 18 (Agencia Nacional) — O governador do Estado, sanccionou a resolução da Assembléa Legislativa, que concede uma subvenção annual de oito contos de réis á Ordem dos Advogados da Bahia.

Somnolencia e pezo no estomago depois das refeições?
É dispepsia.
Tome
PILULAS DE REUTER
L&K
(xxx)

UM FORNECIMENTO DE MAIS DE TRES MIL CONTOS

Tendo a Commissão Central de Compras solicitado o pagamento da importancia de 3.075:000$000, proveniente de fornecimento effectuado no Ministerio da Viação por Anglo Mexican Petroleum Cº, Ltd., o Tribunal de Contas ordenou o registro da despesa.

Grippes ? Resfriados ?
ANTIPANPYRUS
Previne, aborta, cura. É' um preparado famoso do Grande Laboratorio Homeopatha de DE FARIA & CIA.
— Rua S. José, 74 —
Telephone: 22-2247
(xxx)

Esteve no Itamaraty a commissão brasileiro-boliviana

Esteve, hontem, no Itamaraty, onde foi recebida pelo embaixador Mario Pimentel Brandão, ministro das Relações Exteriores, a Commissão Mixta Brasileiro-Boliviana, composta dos srs. Fleury da Rocha, coronel Pegada e Francisco Tavora.

MACHINAS SINGER
ESTADO DE NOVAS
Vendas a prestações mensaes de 50$000
B. Moreira & Cia.
Rua Luiz de Camões, 42.
(xxx)

O meu patrão
QUIZ REDUZIR AS DESPEZAS DE SUA FROTA
Essolene
Essolube
LUBRIFICANTE PARA AUTOMOVEIS

eis porque usa Essolube

E eu mesmo verifiquei que Essolube dura mais sem deixar residuos, que a sua fluidez permitte maior aproveitamento da força do motor, e que a economia do Chefe foi notavel na reducção dos concertos e reparos de officina."

AS grandes organizações industriaes têm departamentos dedicados ao estudo da maior economia do seu trafego. E preferem Essolube.

Não importa o serviço! Seja para transporte em estradas mal calçadas, ou para passeio nas ruas asphaltadas, usando Essolube no grau recommendado pelo fabricante do seu carro, conseguirá maior rendimento do motor, menos concertos e maior kilometragem com a gazolina.

Encha o carter com Essolube e veja a differença. Prefira-o em latas, acondicionamento pratico, moderno e seguro.

Essolube
O LUBRIFICANTE DE MAIOR DURAÇÃO

DIRIJA DESCANSADO COM ESSOLUBE NO CARTER E ESSOLENE NO TANQUE.

STANDARD OIL COMPANY OF BRAZIL

(xxx)

A LEI DOS DOIS TERÇOS

Vae terminar o prazo para entrega das relações

Terminará no dia 30 do corrente o prazo para a entrega das relações da lei dos dois terços, no Departamento Nacional do Trabalho.

A Liga do Commercio está, para isso, chamando a attenção de seus associados, lembrando-lhes ainda, que as referidas relações pódem ser encaminhadas áquelle departamento por seu intermedio.

PARA O EQUILIBRIO ESTATISTICO DO CAFE'

Iniciados os pagamentos em maior escala

Santos, 17 (Agencia Nacional) — A agencia local do Departamento Nacional de Café começou hoje, a effectuar, em maior escala, os pagamentos dos cafés adquiridos para restabelecimento do equilibrio estatistico. Taes pagamentos obedecerão á ordem chronologica, procedendo o D. N. C. de accordo com a data das respectivas facturas.

PÉS CANSADOS
Dôres, de Natureza Rheumatica, nas Pernas

O cansaço ou dôres nos pés, barrigas das pernas, pernas, calcanhares doloridos, tornozelos debeis, joanetes, callos, etc., são todos symptomas de arcos debeis, vencidos ou planos. Os supportes "Foot-Eazer" do Dr. Scholl supprimem a causa do mal e alliviam immediatamente toda dôr e cansaço. Supportam o arco com toda a commodidade e proporcionam maior segurança e flexibilidade ao andar. Milhões de pessôas fazem seu uso em todas as partes do mundo. Adaptam-se a qualquer calçado.

DEMONSTRAÇÕES GRATIS

Sem custo ou compromisso de qualquer especie, nosso technico, especialisado nos methodos do Dr. Scholl, lhe fará uma demonstração de como se allivia e supprime qualquer mal-estar dos pés, com presteza e para sempre. Procure-o hoje mesmo, na

Loja Dr Scholl
PARA O CONFORTO DOS PES
RUA S. JOSÉ, 114 - (Em frente á Galeria Cruzeiro)

(xxx)

NA MATERNIDADE DO DISPENSARIO DE CASCADURA

Realiza-se hoje, ás 9 1|2 da noite, mais uma reunião scientifica dos medicos que servem na Maternidade de Cascadura.

Estão inscriptos para a referida sessão os drs. Lino J. Machado que falará sobre "Resistencia biologica na gravidez", segundo as suas observações e o dr. Cid Ferreira Jorge que dissertará sobre "consequencias das perineorraphias mal feitas", a proposito de uma caso interessante observado pelo autor.

CINCO LEGUAS DE COMPRIMENTO

Se enfileirassemos os dez milhões de canaes existentes em nossos rins, elles se estenderiam por 30 kms. E são esses canaes de diametro microscopico que filtram o sangue, descarregando-o de impurezas e venenos. Cada 24 horas os rins removem do sangue cerca de 35 grammas de residuos nocivos e cerca de litro e meio de agua.

Não poderá, portanto, gosar de saude perfeita quem não tiver bons rins. A debilidade renal se denuncia por dores lombares, rheumatismo, alterações do liquido urinario, sciatica, lumbago, inchação sob os olhos nas mãos ou nos pés, frequentes dores de cabeça, perturbações visuaes, etc. Se esses symptomas não forem promptamente combatidos, poderão resultar molestias graves, como a nephrite, uremia, mal de Bright, hydropsia, cistite, rheumatismo chronico, etc. Para limpar, activar e fortalecer nos rins e á bexiga, nada melhor que Pilulas de Foster, remedio antigo por sua existencia, porém moderno quanto a sua formula que tem sempre acompanhado os progressos da therapeutica. (xxx)

BANCO FINANCIAL NOVO MUNDO
CONTA LIMITADA 4 %
ORDEM 3 %
6 MEZES 6 %
12 " 7 %
RUA DO CARMO, 65
(xxx)

Vae servir na Directoria do Material Bellico

Foi transferido para o quadro supplementar e designado para servir na Directoria do Material Bellico o major Vidor François.

Gottas de vida para uma velhice feliz!

Evita:
Arteriosclerose
Aneurismas da aorta
Congestões cerebraes
Fluidifica o sangue
Tonifica as arterias
SANOSCLEROSIS
(xxx)

AS VAGAS DE JUIZES EM MINAS GERAES

A lista para preenchimento que foi organizada

Bello Horizonte, 17 (Agencia Nacional) — A Côrte de Appellação, na sua reunião de hontem, organizou a seguinte lista para o preenchimento das vagas de juizes existentes em diversas comarcas: Arassuahy, segunda entrancia, pelo criterio de antiguidade, bacharel Pedro Ernesto Rezende, por terem recusado promoção os juizes Joaquim Machado Azevedo, José Necodemus Araujo e Francisco Pereira da Rosa. Para a comarca de Ituyutyba, de primeira entrancia, bachareis Alfredo do Gouvêa, José Tyndall Pires e Pio Pontes. Para a comarca de Tupacyguara, bachareis Antonio Olyntho Pereira, Francisco Pothier Monteiro e Marcio Ribeiro.

A ALEGRIA DE VIVER
TONICO BAYER

é uma felicidade resultante do estado geral do organismo. É preciso manter esse tonus vital com exercicios, ar puro, bôa alimentação e Tonico Bayer ás refeições.

TONICO BAYER
NO VIDRO E REMEDIO, MAS NO CORPO E SAUDE

Não é só ter saude, mas conserval-a; aconselhe-se de vez em quando com o seu medico sobre o melhor meio de evitar doenças.

(45764)

A CONSTRUCÇÃO DO HOSPITAL DOS FUNCCIONARIOS PUBLICOS

O presidente da Republica recebeu o telegramma que se segue:

"*Rio*, 17 — No momento da assignatura do contrato para a construcção do Hospital dos Funccionarios Publicos, congratulo-me feliz iniciativa de v. ex. sempre preoccupado em amparar a laboriosa classe dos servidores do Estado que jámais esquecerão beneficio recebidos. Attenciosas saudações. — *Mario Moraes Paiva*, presidente do Conselho Administrativo do hospital."

THEATROS - CINEMAS - RADIO - MUSICA

PALACIO

Teleph. — 42-00-20
— HORARIO DE HOJE —
2 — 4 — 6 — 8 — 10 HORAS
A PARAMOUNT APRESENTA
Conheci-o em Paris
— COM —
CLAUDETTE COLBERT
ROBERT YOUNG — — MELVYN DOUGLAS
POR AMOR DA ENFERMEIRA
— Desenho do MARINHEIRO
PARAMOUNT NEWS
COMPLEMENTO NACIONAL

ODEON

Telephone — 42-0083
— HORARIO DE HOJE —
2 - 3.40 - 5.20 - 7 - 8.40 - 10.20
A UFA ART FILMS APRESENTA
Sonata de Kreutzer
(Improprio até 14 annos)
— COM —
LIL DAGOVER
—:—
UFA JORNAL
COMPLEMENTO NACIONAL

REX

Telephone — 42-0100
— HORARIO DE HOJE —
2 - 3.40 - 5.20 - 7 - 8.40 - 10.20
A UNITED ARTISTS APRESENTA
O MENINO E O ELEPHANTE
— COM —
SABU'
—:—
CABARET DOS INSECTOS —
Desenho colorido
COMPLEMENTO NACIONAL

GLORIA

Telephone — 42-0097
— HORARIO DE HOJE —
2 - 3.40 - 5.20 - 7 - 8.40 - 10.20
A UFA ART FILMS APRESENTA
NAVIO PIRATA
(Improprio até 14 annos)
— COM —
HANS ALBERTS
PARAMOUNT NEWS
COMPLEMENTO NACIONAL

IMPERIO

Telephone — 42-0068
— HORARIO DE HOJE —
2 — 4 — 6 — 8 — 10 HORAS
A UNITED ARTISTS APRESENTA
Nasce uma Estrella
— COM —
Janet Gaynor
FREDRIC MARCH
MAE ROBSON
COMPLEMENTO NACIONAL

RIO

Telephone — 42-0083
— HORARIO DE HOJE —
2 - 3.40 - 5.20 - 7 - 8.40 - 10.20
A R. K. O. RADIO APRESENTA
ANNE SHIRLEY
JOHN MORLAY
— EM —
Casado com todas
e ainda - CHARLIE CHAPLIN NA COMEDIA
Marcando passo
FOX MOVIETONE NEWS
COMPLEMENTO NACIONAL

S. JOSE'

Telephone — 42-0592
HORARIO
2 - 3.40 - 5.20 - 7 - 8.40 - 10.20
— HOJE —
a "GAUMONTH BRITISH" APRESENTA
PAUL ROBESON e Sir CEDRICK HADWICKE
na celebre traducção de EÇA DE QUEIROZ
As Minas de Salomão
Complementos: Fox Movietone News e Nacional da D. F. B.
POLTRONAS e BALCÃO NOBRE 2$ ESTUDANTES e CREANÇAS 1$
2.ª-feira: Warner Baxter e Wallace Beery em "NAVIO NEGREIRO" — 20th Century Fox — Horario: 2 - 4 - 6 - 8 e 10 horas — (Impr. até 14 annos)

IPANEMA

Telephone — 27-0935 — 36
A UNITED ARTISTS APRESENTA
ELISABETH BERGNER
— EM —
Labios peccadores
A R. K. O. RADIO APRESENTA
Coração de jogador
— COM —
PRESTON FOSTER
COMPLEMENTO NACIONAL
Amanhã: DOLOROSA RENUNCIA e O DIABO A SOLTA (Improprio até 14 annos) com DOLORES DEL RIO

PIRAJA'

Telephone 27-0858
— HORARIO DE HOJE —
8 e 10 HORAS
A PARAMOUNT APRESENTA
O MARIDO MENTIU
— COM —
Ricardo Cortez
GAIL PATRIK — AKIM TAMIROFF
ARRAIA MIUDA — Comedia
O SULTÃO PIMENTA — Desenho
COMPLEMENTO NACIONAL
5ª-feira — CASAMENTO A PRESTAÇÕES — com ANN SOUTER — GENE RAYMOND
HORARIO: 2 — 4 — 8 — 10

Proposta Tentadora
O Film mais alegre, desde que Eva riu da maçã de Adão!
JOHN BOLES - DORIS NOLAN
2ª FEIRA NO ODEON

ALHAMBRA
O CINEMA DOS BONS FILMS
Teleph.: 22-7093
HOJE
HORARIO:
2 — 4 — 6 — 8 e 10 HORAS
SEGUNDA SEMANA
O NOVO PROGRAMMA SERRADOR APRESENTA:
UM GRANDE AMOR DE BEETHOVEN
com o celebre "astro" HARRY BAUR e a Orchestra da Soc. de Concertos do Conservatorio de Paris.
Complementos: Cinédia — Revista (D. F. B.)
FOX MOVIETONE NEWS

SEGUNDA-FEIRA:
A Distribuidora de Films Brasileiros" apresentará o film da Cinedia:
"O SAMBA DA VIDA"
Direcção de Luiz de Barros — scenarios de Hyppolit Colomb
Notavel desempenho de
JAYME COSTA
HELOISA HELENA
e grande "cast"

HOJE, no PLAZA
SESSÕES ÁS 1, 2,50, 4,40, 6,30, 8,20 e 10,10 horas
Querer é Poder

GEORGE BRENT
ANITA LOUISE

E NACIONAL

PARIS
AMANHÃ
NO PALCO, pela
COMP. PALMEIRIM SILVA
ONDE ESTA' O DINHEIRO?
Direcção de João de Deus.
NA TE'LA:
JORNADAS HEROICAS
Boneca do Diabo
NACIONAL

CHANG
O HOMEM DEMONIO
ESCOLHEU O PALCO DO
CINE THEATRO OPERA
Para despedir-se do povo carioca apresentando num conjunto maravilhoso todos os seus numeros fantasticos de mysterio!
UMA VIAGEM AO INFERNO
DE HOJE ATE' DOMINGO
ESPECTACULO COMPLETO A'S 21 HORAS
PREÇO UNICO 4$.

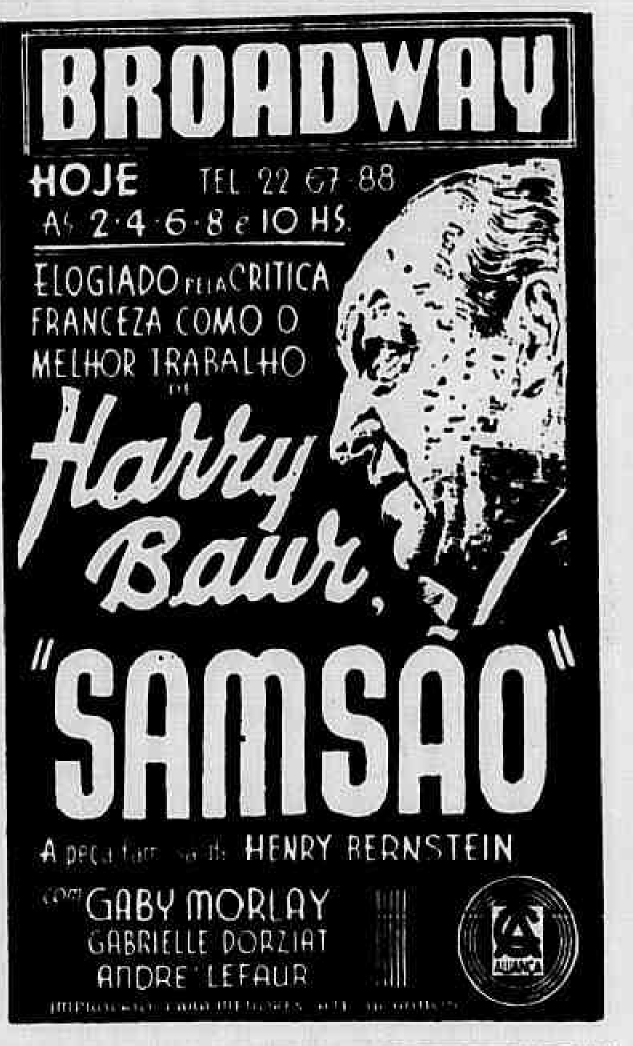

PARISIENSE
Sessões a partir das 12 horas
Domingos e feriados ás 10 horas
O ULTIMO TREM DE MADRID
com DOROTHY LAMOUR e "VENCIDA A CALUMNIA"
NACIONAL

CINEMAS

COMMENTANDO ...

"O menino e o elephante", no Rex

O film "O menino e o elephante", que entrou ante-hontem para o cartaz do Rex, foge ao ambiente dos films que estamos habituados a ver.

A propria interpretação difficulta uma propaganda efficiente das qualidades do film, porque o chronista, além de não poder citar nomes de astros, é forçado a declarar que as personagens centraes dessa pellicula são um elephante e um menino, aliás desconhecido do "raking list" cinematographico.

De "Iravathá", o elephante prodigio, podemos dizer alguma coisa porque já é nosso conhecido, mas estamos certos de que não servirá para attracção. Vamos, assim seguir o methodo adoptado pela United, dizendo que "O menino e o elephante" é um film de Alexander Korda, dirigido por Robert Flaherty e Zoltan Korda. E' possivel que, assim credenciado, o fan o leve mais a serio, e com muita justiça porque é um trabalho bem apreciavel.

O seu argumento foge aos episodios romanticos para nos fornecer scenas originaes passadas na Africa, sob o dominio de grandes manadas de elephantes, devastando florestas e aterrorizando os caçadores.

"Sabú", um garoto nativo de pelle tostada, dois olhos muito vivos e um sorriso captivante é o rei do logar porque os bichos que o obedecem comprehendem o que elle quer.

Embora sem o apparato dos films ricos "O menino e o elephante" tem um desenrolar cheio de imprevistos, de curiosidades e de flagrantes que a cada passo o tornam mais attrahente, bem digno de um espectaculo seductor. — G.

Uma scena de "Café Metropole"

"CAFÉ METROPOLE" — Loretta Young e Tyronne Power, os dois heroes de — "Café Metropole" — que o Palacio Theatro estreará na proxima segunda-feira, interpretam os papeis de dois jovens americanos, avidos de sensações e romance, que se encontram em Paris, na primavera, e sob as circumstancias mais interessantes possiveis. Naturalmente, aconteceu o inevitavel, pois devemos lembrar que ella é Loretta, a lindissima e tentadora millionaria, e elle Tyronne Power, o sympathico e irresistivel frequentador do elegantissimo — "Café Metropole" — o "rendez-vous" dos "touristes" e dos parisienses... Apaixonaram-se loucamente e quando pretendiam tornar-se "monsieur" e "madame" surge entre elles, a figura suave e implacavel de Adolphe Menjou, confirmando o adagio que "tres é demais"...

Vamos pois esperar por — "Café Metropole" — que será sem duvida alguma, o cartaz mais sensacional da proxima semana!!!

O DESEMBARQUE DE Mr. C. C. MARGON DIRECTOR DA COLUMBIA

Em flagrante do desembarque do sr. C. C. Margon, director geral da Columbia na America do Sul, que se vê acompanhado de sua esposa, de alguns jornalistas e cinematographistas.

VARIAS NOTAS

"PROPOSTA TENTADORA" — Pertence ao numero dos bons films, e é interpretado por optimos artistas. Foi necessario desenhar e construir scenarios de modo que, em sua belleza justificasse a sua grandeza. Desse modo, Harkrider desenhou dois scenarios completos e gigantescos, occupando cada um, dois dos maiores palcos da Universal City. Nestes incorporou o ultra-moderno em [illegible]ção intensa — não as fantasticas probabilidades de muitos annos no futuro, mas o typo que está um passo á frente da corrente moda.

Com o thema escripto, os scenarios desenhados, escolher os artistas principaes, foi o proximo problema. Os dois principaes papeis exigiam actores de grande habilidade no manejo certo de dialogos comicos, com um sentimento inherente do drama, ao falar. John Boles e Doris Nolan foram escolhidos. Boles foi cantor dramatico antes de trabalhar em comedias, em seus ultimos films. Doris Nolan demonstrou excellente genio para comedia, como a mentecapta herdeira, em "Pintando o sete". Nos papeis que secundam estes dois astros foram escolhidos Walter Pidgeon, Tala Birell, Alan Mowbray, Ernest Cossart, Katherine Alexander, Dorothéa Kent e Esther Ralston.

Doris Nolan

"Proposta tentadora", uma das mais brilhantes comedias do anno, estará segunda-feira na tela do Odeon.

—□—

"O SAMBA DA VIDA"! — De Jayme Costa pode-se dizer com segurança que elle é a figura mais victoriosa do Cinema Brasileiro até o presente momento. Tendo figurado na maioria dos films nacionaes, elle, sempre triumphou, mesmo em films que não marcaram exito ruidoso. E' que Jayme Costa, sobre as suas excellentes qualidades de comediante tem o segredo de ser natural e a naturalidade, em cinema, é tudo. Agora mesmo "O samba da vida", o film que Luiz de Barros dirigiu para a Cinedia e que a Distribuidora de Films Brasileiros lançará, dentro de oito dias, no Alhambra, tem como uma moldura adoravel da arte requintada e victoriosa de Jayme Costa. Jogando com as responsabilidades do principal papel masculino de "O samba da vida", Jayme Costa o faz com brilho, impressionando o realismo de sua actuação, o brilho do seu desempenho, e, sobretudo, o sentido humano que elle empresta ao personagem que encarna.

Jayme Costa, o principal d'O Samba da Vida"

THEATROS

Algumas das nossas actrizes estão agora atacadas de mania muito recommendavel, aliás, pela sua utilidade. Querem todas recordar os seus antigos conhecimentos de canto, declamação, piano e linguas. Uma das mais applicadas é a nossa excellente amiguinha Margarida Max. Estuda linguas. E ao que se sabe, com um aproveitamento espantoso. O seu professor de allemão diz orgulhoso: *"O', Margarrida honro muito o kiaser!"* Coitado! Quer dizer que é a primeira da turma. A Durvalina Duarte gosta mais de trabalhos manuaes. Não os esquece, nem os troca por outros. Passa grande parte do dia ás voltas com papel *crepon* e fios de arame, fazendo bonecas e armando rosas. A Belmira de Almeida, de tanto estudar ganhou uma pontinha de genio. Fica, ás vezes, irrascivel. Qualquer serviço que se prestasse outrora á Belmirinha ella agradecia logo, dizendo com immensa ternura: "Deus lhe pague, meu filho". Agora parece ter perdido até a crença e, por qualquer coisa, manda os camaradas para o meio dos Infernos. De uma outra sabemos nós que quiz fazer uma recapitulação completa de quanto sabia, *começar pelo principio*, como dizia, risonhamente. E, por isso, em casa, no bonde, na barca era sempre vista soletrando, attenciosamente, a *Cartilha maternal*, do João de Deus. A Ottilia Amorim desde menina teve inclinação pelas viagens. Resolveu, por isto, estudar viajando. Está na Palestina. Quando voltar, trará para os amigos, como o fez o Theodorico, d'*A Reliquia*, frascos com agua do Jordão.

—:—

NOTAS & NOTICIAS

ESTRÉA EM "QUAL DOS TRES?" NO RECREIO, O ACTOR AFFONSO STUART — DOIS CENTENARIOS E MEIO DE "RUMO AO CATTETE" E AS GRANDES FESTAS DO DIA 26 — "Rumo ao Cattete" commemora na terça-feira proxima, suas 250 representações com excepcionaes festas que terão a collaboração dos maiores nomes do broadcasting num espectaculo completo ás 9 horas da noite, além da intervenção dos artistas da casa. Hoje, amanhã, todos os dias, este afortunado cartaz dará seus espectaculos habituaes ás 8 e 10 horas da noite até que suba á scena, a 29, a esperada revista de criticas politicas e sociaes "Qual dos tres?", com a collaboração de nomes prestigiosos do nosso theatro como Eva Todor, que reapparece depois de ausencia prolongada em papeis especialmente escriptos para ella, os bailarinos Lou e Janot, estreando Affonso Stuart, que vem de leaderar o conjunto masculino de Alda Garrido, Paulo Ferraz e Helena Halok, figurinha interessante que a companhia Luiz Iglesias-Freire Junior lançará.

—:—

"HOLLYWOOD..." CEDERA' LOGAR, NA SEMANA PROXIMA, A "UMA GAROTA QUE VE LONGE..." — Ainda por mais uma semana "Hollywood" continuará no cartaz do Rival, com Dulcina e Odilon, na peça americana que começa na téla e acaba no palco. Mas já na semana vindoura cederá a vez a uma nova comedia de Albert Acrement, traduzida da novella de Germaine Acrement, os autores de "As solteironas dos chapéos verdes". Odilon traduziu "Uma garota que vê longe..." e fará tambem o galã. Dulcina terá papel de destaque, bem como Conchita, Aurora Aboim, Attila, Péra e Sarah Nobre.

—:—

O CARTAZ DO CARLOS GOMES — Até quinta-feira teremos no Carlos Gomes "Anastacio & Cia.". Na sexta-feira será a primeira de "O club dos gangsters", que Renato Alvim e Nelson Abreu traduziram conservando a graça e o interesse do original.

—:—

A FESTA DE BEATRIZ COSTA, NO REPUBLICA — Na proxima sexta-feira realiza-se no Republica a festa da "estrella" da companhia, a interessantissima Beatriz Costa. Será representada a revista "Agua vae". Haverá um acto variado com o concurso de Sylvio Caldas e Dina Thereza.

—:—

COMPANHIA ALVARO MOREYRA — "Asia" volta hoje ao palco do Regina, com o sr. Alvaro Moreyra no papel principal.

MUSICA

A "TRAVIATA", NO MUNICIPAL

Ouvindo a "Traviata" no palco do Municipal, não ha quem não se recorde da sua grande creadora, Claudia Muzio, e, seja qual fôr a edição, não se lembre logo da encarnação excepcional que fazia do papel de Violeta a extraordinaria e saudosa diva.

Não dizemos isto para estabelecer confrontos, methodo aliás simplorio e detestavel, que deve ser empregado o menos possivel e com as necessarias cautelas. O abuso das comparações tornaria a critica irritante e, em todo caso, mesquinha e antipathica. Não é, pois, aconselhavel.

A "Traviata" que nos deu no sabbado, á noite, a Companhia Lyrica Nacional no nosso primeiro theatro, foi sob todos os pontos de vista um excellente espectaculo, que agradou sobremaneira ao publico — facto importantissimo — a alguns poucos entendidos — coisa menos importante — e até aos criticos, coisa absolutamente secundaria, mas que, no fundo, tem valor essencial e esoterico, porque todos procuram a opinião delles e ninguem passa sem ella...

A segunda recita de assignatura, com a velha opera de Verdi, constituiu um bello espectaculo, muito homogeneo e recommendou-se, especialmente, pelos meritos de tres artistas invulgares: o soprano Alayde Briani, muito efficiente no papel de Violeta; Antonio Salvarezza, no Alfredo, e Joaquim Villa, no velho Germont.

A sra. Briani foi surprehendente. Foi a surpresa agradavel da noite: revelou-se cantora dotada de magnificos recursos, com uma bella voz, de timbre suave, extensa e malleavel, vocalizando com arte e dramatizando sempre com propriedade. O seu desempenho de Violeta foi verdadeiramente magnifico.

Antonio Salvarezza, com a voz excepcional que possue, é um artista cotado para as maiores façanhas lyricas. O seu Alfredo foi brilhante.

Joaquim Villa, que encarnou o Jorge Chermont, demonstrou desde logo qualidades excepcionaes de artista. A sua actuação magistral valeu-lhe o mais estrondoso successo, inclusive um pedido de bis que foi attendido.

Bailados interessantes e rica *mise en scène*, onde se notou quasi o carinho de uma dona de casa, em detalhes de enfeites e accessorios. Orchestra bem conduzida pelo maestro Eduardo de Guarnieri, que muito se interessa pelo seu pessoal lyrico. — *JIC*

O PROXIMO CONCERTO DE ROBERTO TAVARES

Roberto Tavares realiza no proximo dia 26 do corrente, ás 9 horas da noite, no salão da Escola Nacional de Musica, um recital, em proseguimento da temporada official da Associação dos Artistas Brasilienses, que o Ministerio da Educação patrocina. Interpretará composições de Bach, Liszt, Chopin, Mozart, Scarlatti, Itiberê da Cunha, Lorenzo Fernandez e Camargo Guarnieri.

COMPANHIA LYRICA DO THEATRO JOÃO CAETANO

Está definitivamente marcada para o dia 21, quinta-feira, a estréa da Companhia Lyrica do João Caetano, com o "Rigoletto", de Verdi.

Interpretes: barytono Ernesto De Marco, Dora Sollma, Renato Gerard, João Athos, Fantuzzi, etc.

MME. NARUNA E CHARLEY LACHMUND NO MUNICIPAL

Será levado amanhã, dia 20 do corrente, no theatro Municipal, ás 9 horas da noite, o espectaculo annual de mme. Naruna e suas discipulas, com o grande bailado "Mascarilhas" lenda e choreographia de mme. Naruna e musica especialmente escripta por Charley Lachmund, como ainda as poesias de nossos grandes poetas e escriptores, taes como "O Caçador de Esmeraldas" de Olavo Bilac, "Grupiára" de Augusto Lima e uma lenda Amazonica da tribu Nhengatú de Antonio Brandão de Amorim, com musica adaptada das operas Condor e Schiavo do nosso inesquecivel Carlos Gomes. Na parte infantil mme. Naruna, com sua arte creadora da incomparavel finura, tomou por base a fabula de La Fontaine, "A Cigarra e a Formiga", fazendo apresentar neste bailado do Curso Infantil, de tres a dez annos, as interessantes figurinhas do cinema moderno, como sejam o Mickey Mouse e sua inseparavel companheira Minnie, o pato Donald, os tres Porquinhos, etc. Esta parte do programma será levada sómente em matinée que deverá ser o encanto da petizada. A orchestra é a do theatro Municipal, composta de quarenta figuras, sob a regencia habil e segura do maestro Santiago Guerra.

UMA NOVA OPERA DE RICARDO ZANDONAI

Roma, 18 (Associated Press) — O compositor Ricardo Zandonai está escrevendo uma opera que se destina a ser a mais grandiosa que já se representou, no que diz respeito ao numero de cantores que della farão parte. O thema da opera é uma velha historia romana, a dos "Horacios e Curiaceos". Varias centenas de cantores participarão das representações, que serão feitas ao ar livre.

PIANOS
STEINWAY
ESSENFELDER
CASA CARLOS WEHRS
RUA CARIOCA 47
Musicas de Todas as Edições.
(xxx)

PIANOS NOVOS
Bechstein-Steinweg
1/4 DE CAUDA E ARMARIOS — A 20 MEZES — GRANDE STOCK
Peçam prospectos. Unico agente A. MATHIAS-Av. Rio Branco, 25
Não tem filiaes. Tel. 23-4256
(xxx)

RADIO

A' ESCUTA

Quando o Radio surgiu, simples, acanhado, defeituoso, foi recebido mais como curiosidade scientifica do que como elemento de acção artistica. Não tardou a despertar enorme enthusiasmo, mas quasi tão sómente entre os que porfiavam em obter captações do mais largo alcance possivel, disso resultando revestir-se o interesse pela grande invenção de um aspecto sportivo. Depois elle se foi aperfeiçoando, o seu emprego industrializou-se por força das circumstancias e assim chegou ao prodigio que é hoje.

Mas não foi sem labor intenso, na verdade heroico, que o radio attingiu a sua actual expressão scientifica, um prodigioso esforço que muitas vezes o levou a pôr de lado certos escrupulos artisticos para, servindo-se de muita complacencia, poder melhorar as suas condições materiaes. Dahi ser olhado com forte desconfiança e até má vontade por aquelles que, tendo nome de artista cheio de responsabilidades, não podiam emprestar o seu apoio ás liberdades delle em relação á Arte, que muitas vezes chegavam á categoria do desaforo e da offensa. Negavam-se, assim, os mais intransigentes desses mestres, creadores ou interpretes, a com elle collaborar, certos de que cumpriam o seu dever de artistas honestos.

Mas os tempos foram correndo, as condições economicas do Radio nos grandes centros fizeram-no passar de empregado a senhor e então o grande invento, dando largas ao sentimento profundo que guardava zelozamente, entregou-se ao resgate sem limites da velha divida que tinha para com a Arte, de gratidão immensa. E eil-o agora, pois, usando de uma liberalidade em relação a ella que é bem essa ancia de tudo se querer dar a quem por nossa causa soffreu nos tempos em que muito se lhe teve de negar.

Bem é isso o acto que acaba de praticar a National Broadcasting de Nova York com o contratar Toscanini para reger dez concertos destinados a irradiações. Empenhada em realizar obra perfeita, a poderosa organização norte-americana de radio formou uma orchestra maravilhosa que confiou ao prodigioso maestro e não olhou, desse modo, a despesas: serão de cem mil dollares — mil e seiscentos contos de réis — os seus gastos com essa dezena de audições, dos quaes quarenta mil dollares constituirão os honorarios do regente.

Assim mostram os directores de radio nos Estados Unidos como o dollar sabe servir a verdadeira Arte e com isso o proximo dia de Natal, data do inicio da série desses concertos, ao mesmo tempo que espalhará alegrias e fortalecerá esperanças, encherá de felicidade e de conforto o espirito dos que amam e cultuam a Musica. — L. G.

Irradiações de hoje:

6,15:
Nacional: Hora de gymnastica. Prof. Oswaldo Diniz Magalhães
7,30:
J. do Brasil: Jornal da Manhã. — *Vera Cruz*: Jornal falado. Com Romeu.
8 hs.:
Ipanema: Hora do café. — *J. do Brasil*: Hora de Juiz de Fóra. — *Vera Cruz*: Supplemento musical. Com Romeu.
9 hs.:
Cruzeiro: Programma juvenil. — *Ipanema*: Musicas ligeiras. — *J. do Brasil*: Programma infantil. *Mayrink*: Mundo musical em revista. Dilo Guardia. — *Vera Cruz*: Ordem do dia. Pelo dr. Paulo Bevilacqua.
9,30:
M. da Educação e Dir. da Educação: Hora Infantil da PRD 5. Radio Escola Municipal. 1º turno. — *J. do Brasil*: Noções de hygiene infantil. — *Transmissora*: Supplemento musical.
9,45:
J. do Brasil: Programma musical.
10 hs.:
R. Club: Indicador Nova Iguassú. — *Cruzeiro*: Visto ao mundo. — *Mayrink*: Programma variado. Com Souza Filho. — *Nacional*: Suburbios... Cidades do Rio. — *Transmissora*: Em revista nos bairros.
11 hs.:
R. Club: Indicador urbano. — *Cruzeiro*: Musica popular brasileira. — *J. do Brasil*: Programma do almoço. — *Mayrink*: Programma Piccolino. Com Barbosa Junior. — *Nacional*: Programma especializado. — *Transmissora*: Programma do almoço. Discos seleccionados. — *Vera Cruz*: Cock tail das 11. Com Romeu.
11,30:
Cruzeiro: Musica norte-americana. — *Ipanema*: Meia hora em Portugal.
Meio-dia:
M. da Educação: Hora certa. Jornal do meio-dia. Supplemento musical. — *R. Club*: Discos. — *Cruzeiro*: Almoço musicado. — Ipanema: Supplemento do almoço. — *J. do Brasil*: Jornal do meio-dia. — *Nacional*: Hora do ouvinte. — *Vera Cruz*: Hora da Saudade. Programma portuguez. Por Americo Moraes.
12,30:
R. Club: Programma do almoço. — *Mayrink*: Cine Radio Jornal. Por Celestino Silveira.
1 hora:
M. da Educação e Dir. da Educação: Hora infantil da PRD 5. Radio Escola Municipal. 2º turno. — *R. Club*: A voz da belleza. — *Cruzeiro*: Programma portuguez. — *Mayrink*: Hora do bom gosto. Dilo Guardia. — *Nacional*: Variado. — *Transmissora*: Noticia portugueza.
1,30:
Cruzeiro: Ouvindo a Argentina. — *Vera Cruz*: Escola do lar. Carmen Lucia.
1,40:
R. Club: Programma Junker.
1,45:
Cruzeiro: Nossa canção.
2 hs.:
Cruzeiro: Radio mosaico. — *Vera Cruz*: Hora social. Com Romeu.
4:
R. Club: Indicador commercial.
4,30:
J. do Brasil: Jornal da tarde.
5 hs.:
M. da Educação: Hora certa. Transmissão directamente da Escola Technica do Exercito, da conferencia do professor José Pantoja Leite sobre "A Physica na Grecia antiga". (1ª da série promovida pela Escola Technica do Exercito). — *Cruzeiro*: Programma do Pirralho. Com o prof. Zé Bacuráu. — *Ipanema*: Musicas argentinas. Com a collaboração da Embaixada e do Consulado Geral da Republica Argentina. — *Mayrink*: Programma variado. Com Milton Salles. — *Nacional*: Musicas variadas. — *Transmissora*: Cock-tail musical.
5,15:
Dir. da Educação: Jornal dos

THEATROS - CINEMAS - RADIO - MUSICA

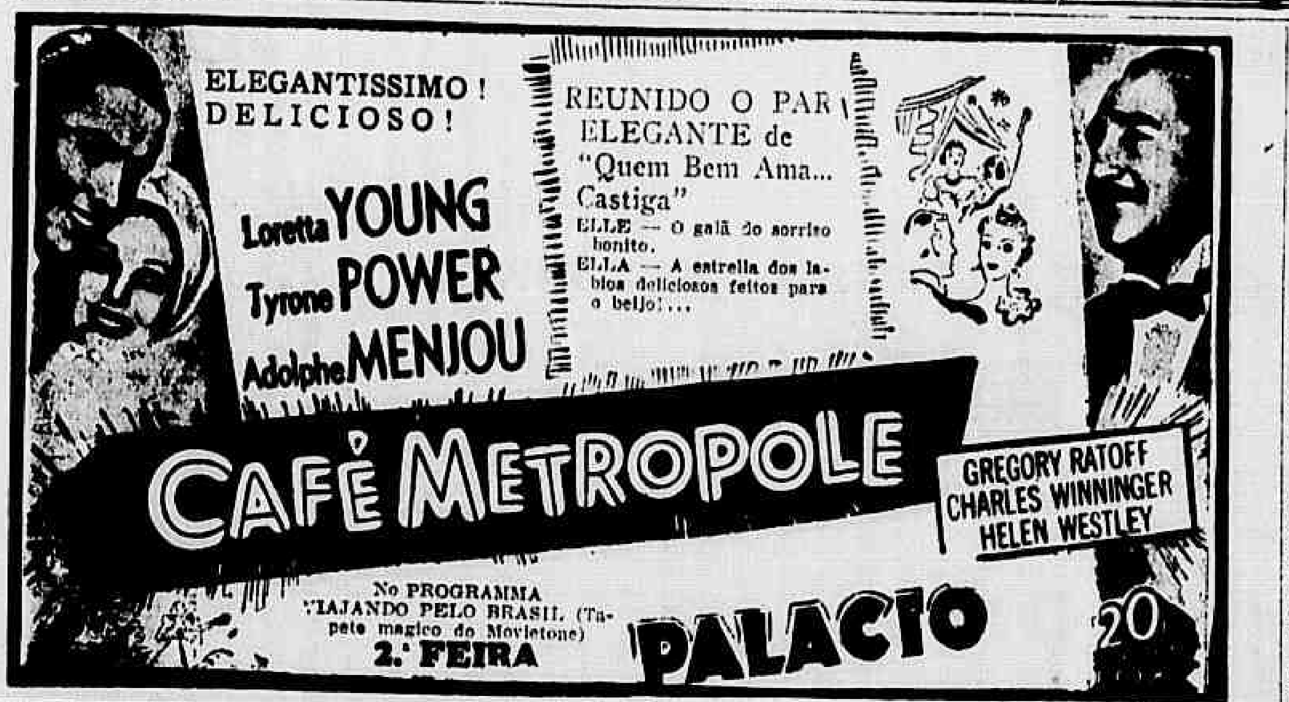
ELEGANTISSIMO! DELICIOSO!
Loretta YOUNG
Tyrone POWER
Adolphe MENJOU
REUNIDO O PAR ELEGANTE de "Quem Bem Ama... Castiga"
ELLE — O galã do sorriso bonito.
ELLA — A estrella dos labios deliciosos feitos para o beijo!...
CAFÉ METROPOLE
GREGORY RATOFF
CHARLES WINNINGER
HELEN WESTLEY
No PROGRAMMA VIAJANDO PELO BRASIL (Tapete magico da Movietone)
2.ª FEIRA
PALACIO
20

A Sonata de Kreutzer
ODEON

— Um film de grande dramaticidade, com musicas de Beethoven, inspirado no conhecido romance de Leon TOLSTOI — SONATA DE KREUTZER.

— Um film que mostra a que extremos o ciume pode conduzir os homens que amam demais.

(Improprio para menores até 14 annos)

HOJE

Professores. Noticias; Commentarios; Literatura estrangeira pelo prof. Genolino Amado. Supplemento musical: Cesar Franck, "Sonata em la"; Mozart, "As bodas de Figaro"; Wagner, "Tristão e Isolda", preludio; A. Thomas, "Mignon", "Adio, Mignon"; Berlioz, "A Damnação de Fausto"; Carlos Gomes, "O Guarany", "Sento una forza indomita"; Flotow, "Martha", canção.

6,30:

R. Club: Programma de gymnastica. Prof. Polly Wetti. — *Cruzeiro*: Hora da Broadway. Radio Social. — *J. do Brasil*: Programma do jantar. — *Transmissora*: Programma feminino.

6 hs.:

R. Club: Discos. — *Ipanema*: Programma moderno. Fox e sambas. — *Transmissora*: Cock-tail musical. Continuação. — *Vera Cruz*: Ondas do coração. Programma infantil. Por Mariló.

6,45:

"Hora do Brasil", Departamento de Propaganda do Brasil: Parte falada: O Dia do Brasil; Actualidades; Noticiario. Parte musical, organizado pela Radio Guanabara: Frutuoso Vianna, "Capricho", violinista Fiordalise Guimarães; Nadir D'Lucia, "Ballata Medieval", cantora Carmen Bertucci; Sammartini, "Canto amoroso", violinista F. Guimarães; Carlos Gomes, "O Guarany", Ballada, cantora C. Bertucci; Wieniawsky, "Mazurka", violinista F. Guimarães; Marquesi, "La Folleta", e Duparc, "Invitation au voyage", cantora C. Bertucci.

7,30:

R. Club: Programma de studio, com Ida Mello, Gilda Henninger, Paulo Murillo, Paulo Serrano, solos de piano, Os Pinguins. — *Cruzeiro*: Sport na batata... Orchestra de dansa. — *Ipanema*: Supplemento do jantar. Musicas finas. — *J. do Brasil*: Boletim financeiro. — *Mayrink*: Programma de studio. Com Sylvio Caldas, Manezinho Araujo, Victor Bacellar, Licia Maris, Albertinho Fortuna, Muraro y sus muchachas, com Mauro de Oliveira, Orchestra de Salão, Barbosa Junior, Cordelia Ferreira. — *Nacional*: Programma de studio. Reportagem sportiva. Dircinha Baptista com o Regional do Pereira Filho. —*Transmissora*: Programma RCA Victor. — *Vera Cruz*: Hora da Hespanha. Por Torres y Oliveros.

7,35:

J. do Brasil: Programma cosmopolita.

7,45:

M. da Educação: Hora certa. Programma da União Solidarista Brasileira.

8 hs.:

R. Club: A modista em casa. — *Cruzeiro*: Hora II da PRD 2. Com Ary Barroso, Paulo Roberto, Nair Alves, Edmundo Maia, Dilú Mello, Cyla Rey, Aristeu Sessa, Angelo Freitas, Orchestra Moderna de Dansa, Orchestra de Salão e Rudi. — *Ipanema*: Programma de studio. Com Orchestra de Salão, Biby Procopio Ferreira, Jayme Britto, Carmen Gonzalez, Augusto Vasseur, Enaura Mello, João de Deus, Mario Silva Barros, Figueiredo, Osmar Menezes, Nelson Alves, Manoel Reis, Orchestra Americana de Lovis Coll. — *Mayrink*: Reportagem. — *Nacional*: Musicas argentinas. Eduardo Patané com a Typica Corrientes. — *Transmissora* Programma de studio. Com Castro Barbosa, Neyde Martins, Sonia Barreto, Iliara Gomes Grosso, Luiz Americano, Pery Cunha, Dilermando Reis, Osmar e João da Bahiana.

8,15:

R. Club: Programma de studio. Continuação. — *Nacional*: Odette Amaral. — *Vera Cruz*: Hora odontologica. Pelo prof. Senno Nedur.

8,30:

M. da Educação: Através dos livros. Resenha bibliographica pelo prof. Roberto Seidl. — *Nacional*: Nuno Roland. — *Vera Cruz*: Hora Azul. Studio e discos. Irmãos Medina e Rodolpho Pacheco.

8,45:

M. da Educação: Palestra do dr. Clovis Corrêa da Costa, da Divisão de Amparo á Maternidade e á Infancia. — *Nacional*: Melodias celebres. Maestro Romeu Ghipsmann e a Orchestra de Concertos.

9 hs.:

M. da Educação: Transmissão directamente do Theatro Municipal, da opera "Bohemia", de Puccini, com o maestro Eduardo Guarnieri e os cantores Maria Nazareth Aurelino Leal, Antonio Minafra, Pedro Muzillo, Lisandro Sargenti, Herminia Girardelli, Roberto Galeno, Simone. — *Dir. da Educação*: Transmissão directamente da Escola Nacional de Bellas Artes, da conferencia do prof. Eugene Albertini, da Universidade do Districto Federal, sobre "Quand l'histoire de l'Antiquité s'est-elle terminée?". — *R. Club*: Ouvindo os grandes pianistas. — *Ipanema*: Chronica. Por Vieira de Mello. — *J. do Brasil*: Programma de studio: Weber, "Preciosa", abertura, orchestra; Wagner, "Lohengrin", oração, orchestra: Rimski-Korsakov, "Lamento", canto; Massenet, "Manon", "Sonho", canto; Mignoni, "Valsa elegante", piano: Alexandre Levy, "Samba", dois pianos; Weninger, "Lones Pleasire", orchestra: Wheller, "A fairy flirtation", orchestra; Wassil, "Suite romantica", orchestra; Bizet, "Pescadores de Perolas", aria canto; Puccini, "Turandot", aria, canto; Luiz Levy, "Rhapsodia brasileira n. 2", piano; Araujo Vianna, "Reverie" e "Improviso", piano; Bella Zerkowitz, "La bambola della prateria", orchestra; Waldteufel, "As Sereias", valsa, orchestra. Este programma será irradiado em ondas curtas de 31 metros para o exterior de combinação com a Radio Internacional do Brasil, PRF 5. — *Mayrink*: Cidade Maravilhosa. — *Nacional*: Radamés e All Stars.

9,15:

Nacional: Odette Amaral.

9,30:

R. Club: Programma de studio. Continuação. — *Cruzeiro*: Rede Verde Amarella. S. Paulo que fala. — *Mayrink*: A Canção do Dia. Por Lamartine Babo. — *Nacional*: Orchestra de Concertos e o maestro Romeu Ghipsmann. — *Transmissora*: Recital "Beethoven" pela pianista Erszi Gero.

9,45:

Nacional: Musicas brasileiras. Dircinha Baptista e Ernani Barros. — *Vera Cruz*: Momento cultural. Palestra sobre a Acção Catholica.

10 hs.:

Cruzeiro: Rêde Verde Amarella. Rio que fala. Rio que fala. Tenor Angelo Freitas e pianista Martinez Grau. — *Mayrink*: Momento nacional. — *Nacional*: Radio Ecran. Radamés e All Stars. — *Vera Cruz*: Hora Social. Com Romeu.

10,15:

Cruzeiro: Rede Verde Amarella. S. Paulo que fala.

10,30:

Cruzeiro: Discos. — *Nacional*: Operetas em revista. Romeu Ghipsman e Orchestra de Concertos.

10,45:

Vera Cruz: Jornal da noite. Por David Pereira.

11 hs.:

Mayrink: Momento internacional.

11,30:

Mayrink: Club da Meia Noite. Com Lamartine Babo.

Ondas curtas, 31 metros:

9 horas da noite:

Radio Internacional do Brasil PRF5: Transmissão do programma de studio do Radio Jornal do Brasil.

Bello Horizonte: Radio Inconfidencia:

7,30 — Discos.
8,45 — Hora educativa.
9,15 — Jornal falado, com noticiario social e religioso.
11 hs. — Jornal falado, com noticiario completo da capital, do interior do Estado, de outros pontos do paiz e do exterior.
11,45 — Discos seleccionados.
5 hs. — Hora infantil.
5,30 — Discos.
6,15 — Hora do fazendeiro.
6,45 — Retransmissão da Hora do Brasil.
7,30 — Programma de studio.
8 hs. — Programma de studio.
10 hs. — Discos seleccionados.
11 hs. — Ultimas informações do dia.

Notas:

Com a presença do governador de Pernambuco, sr. Lima Cavalcante, foram inaugurados no ultimo domingo os novos transmissores de ondas curtas e longas da PRA-8 — Radio Club de Pernambuco, que é uma das maiores realizações da industria nacional radiophonica, obra como é de uma empresa brasileira onde trabalham engenheiros e operarios brasileiros — a Radio Cinephon Brasileira S. A., do Rio de Janeiro.

Inaugurando os novos transmissores falou o director da Estação manifestando o seu prazer por aquelle momento tão anciosamente esperado e que significava a concretização das aspirações suas e de todos os que com elle trabalharam para aquelle fim.

A seguir falando ao microphone do novo transmissor da PRA-8, o sr. Lima Cavalcante depois de congratular-se com o director da mesma, sr. Oscar Moreira Pinto pelo seu espirito altamente patriotico dotando a capital pernambucana da estação mais possante do Brasil, proferiu vibrante discurso de combate ao communismo, lembrando a acção efficiente do sr. Getulio Vargas na extinção desse mal, a qual tantos applausos tem merecido por parte de todos os brasileiros.

Por ultimo falou o sr. Luiz Corção, director da Radio Cinephon Brasileira S. A., empresa constructora dos apparelhos transmissores qu emanifestou o seu agradecimento pela confiança depositada pelo Radio Club de Pernambuco na empresa que elle dirige e que tanta satisfação tinha em cooperar na obra dynamica do director da PRA-8.

Está portanto de parabens a Radio Club de Pernambuco pela inauguração de seus novos transmissores que collocam tão alto o nome do Brasil na radio diffusão, e tambem a Radio Cinephon Brasileira S. A. que marca assim mais um triumpho nos meios radiophonicos.

A Organização Medica de Radio-Diffusão e Intercambio Scientifico fará irradiar hoje, dia 19, terça-feira, ás 10 horas da noite, através a Estação Radiotransmissora Brasileira (PRE 3) mais um programma da "Hora Medica do Brasil".

Occuparão o microphone:

Prof. Rocha Vaz — Cathedratico de Clinica Medica da Faculdade de Medicina da Universidade do Brasil — Membro da Academia Nacional de Medicina que realizará mais uma conferencia da série "Constituição individual".

Dr. Motta Maia — Livre docente da Universidade do Brasil — Chefe de Serviço do Hospital do Prompto Soccorro — que fará a decima sexta conferencia do "Curso de Medicina e Cirurgia de Urgencia", organizado pelo dr. Aldo Cordovil — com a collaboração dos medicos da Assistencia Municipal e sob o alto patrocinio do prof. Clementino Fraga — Secretario de Saude e Assistencia do Districto Federal. A palestra versará sobre "Abdomen agudo cirurgico".

Serão lidos ainda resumos de revistas medicas, noticiario e correspondencia.

Estações — Ondas em kilocyclos e metros:

Ministerio da Educação — PRA — Kcs. 780 — mts. 384,6 — tel. 22-3939. **Directoria de Educação** — PRD 5 — Kcs. 1470 — mts. 204. **Radio Club do Brasil** — PRA 3 — Kcs. 860 — mts. 345 — tel. 22-1995. **Radio Cruzeiro do Sul** — PRD 2 — Kcs. 1240 — mts. 231,9 — tel. 42-2830. **Radio Educadora do Brasil** — PRB 7 — Kcs. 900 — mts. 250 — tel. 23-5092 — **Radio Guanabara** — PRC 8 — Kcs. 1360 — mts. 284,6 — tel. 23-4633. **Radio Ipanema** — PRH 8 — Kcs. 1120 — mts. 267 — tel. 27-3249. **Raido Jornal do Brasil** — PRF 4 — Kcs. 940 — mts. 319 — tel. 22-1813. **Radio Mayrinck Veiga** — PRA 9 — Kcs. 1120 — mts. 267,8 — tel. 23-5901. **Radio Transmissora Brasileira** — PRE 3 — Kcs. 1220 — mts. 254,2 — tel. 23-1050. **Radio Tupy** — PRG 3 — Kcs. 1280 — mts. 234,3 — tel. 43-2500. **Radio Vera Cruz** — PRE 2 — Kcs. 1430 — mts. 209,8 — tel. 43-1625. **Sociedade Radio Nacional** — PRE 8 — Kcs. 918 — mts. 300 — tel. 23-6200.

INGERIU TINTA DE ESCREVER

A menina foi pensada no Hospital Miguel Couto

A menina Sylvia, de 2 annos, filha do sr. Roberto Figueiredo, hontem, no domicilio, á rua de Copacabana numero 498, encontrou, sobre uma mesa, um tinteiro. Na inconsciencia da edade, Sylvia levou o pucaro á bôca e ingeriu. Quando deram por Sylvia e a viram naquelle estado, correram a leval-a ao Hospital Miguel Couto de onde a travessa, após aos curativos, se retirou.

THEATRO RECREIO

HOJE — ás 20 e 22 horas — HOJE

A sensacional Revista de Criticas Politicas e Social de IGLESIAS, FREIRE, MESQUITA e LAGO:

RUMO AO CATTETE

Brilhante actuação de — ARACY CORTES e de todo o Explendido Elenco da Companhia !!

Exito absoluto do formidavel quadro politico:

"O TESTAMENTO DO PAPAE GRANDE"

UM SUCCESSO DE GARGALHADAS !!

SABBADO — A'S 20 e 22 HORAS — Primeiras Representações da formidavel Revista de Criticas Politicas e Social:

"QUAL DOS TRES ?"

Original de IGLESIAS e FREIRE JUNIOR

Com as mais recentes chargês sobre os factos da actualidade, apresentando os typos politicos em evidencia no scenario nacional.

Estréa dos queridos artistas: AFFONSO STUART — PAULO FERRAZ — HELENA HALLIK e reapparecimento da vedette EVA TODOR.

Quadros sensacionaes, politicos e sociaes. Novas creações de OSCARITO e de toda a Companhia !!

DA JANELLA ATIROU NOS SEUS DESAFFECTOS

Uma das victimas morre no Serviço de Prompto Soccorro de Nictheroy

A scena de sangue desenrolou-se na estrada Viçoso Jardim, local ermo e abandonado, na madrugada de domingo ultimo.

Edgard Eamery Soares, prothetico, domiciliado á estrada Viçoso Jardim n. 26, era antigo desaffecto Benedicto Romão, morador na travessa Andrade Pinto s|n., antiga Chacara do Vintem.

Domingo, de regresso de uma "sessão de terreiro", Edgard estava na janella de sua casa, quando percebeu, na penumbra, que se approximava o seu desaffecto, acompanhado de um compadre, o individuo Pedro Dias, domiciliado na referida travessa Andrade Pinto s|n.

Receando ser atacado Edgard alvejou Benedicto Romão, que attingido no ventre, caiu em frente ao n. 46. Pedro Dias, approximando-se da janella, ainda conseguiu ferir á faca, a Edgard, no ante-braço direito.

Revidando a aggressão, Edgard atirou ainda, no momento, em que Pedro Dias, se afastava, sendo attingido pelo projectil, na nunca.

Passando no local, o investigador Manoel Pereira, deu voz de prisão aos contendores e como todos estivessem feridos, fel-os remover numa ambulancia, para o Serviço de Prompto Soccorro de Nictheroy.

O referido investigador apprehendeu ainda uma pistola allemã n. 1.019, calibre 6|35 mm. com quatro capsulos deflagradas.

Edgard e Pedro depios dos curativos, foram conduzidos á presença do delegado Pereira Gestal, que os autuou em flagrante, fazendo-os recolher, em seguida, á Casa de Detenção.

Domingo mesmo, cerca de 4 horas da tarde, falleceu no Serviço de Prompto Soccorro, a victima Benedicto Romão. Verificado o obito foi o cadaver removido para o necroterio do Instituto Medico Legal, onde foi procedido, hontem, o exame de necropsia.

NÃO CONSEGUINDO A RECONCILIAÇÃO

Atirou na ex-noiva e, a seguir, suicidou-se com um tiro no ventre

Eram noivos — Lourival Vieira, operario, preto, de 23 annos de edade, morador na casa n. 23, do morro da rua Joaquim Tavora e a joven Nair Gouvêa da Costa, filha de Waldemiro de Oliveira, residente á rua Joaquim Tavora n. 190.

Um dia brigaram e o noivado se desfez.

Domingo pela manhã, Lourival quiz tentar uma reconciliação.

Nair não o attendeu. Deante da repulsa ostensiva de sua ex-noiva, Lourival, sentiu-se possuido de um subito desvario e perdendo de todo o controle de si mesmo, empunhou uma pistola F. N. e alvejou-a.

Um grito angustioso e Nair cae ao sólo, banhada em sangue.

Lourival pensando tel-a assassinado, volta o cano da arma para o seu proprio ventre e aperta o gatilho. E cáe ferido, para morrer quasi no mesmo instante.

Uma ambulancia do Serviço de Prompto Soccorro de Nictheroy, fez a remoção da joven Nair para o posto. Apresentando um ferimento penetrante do abdomen, produzido por projectil de arma de fogo, a victima foi operada pelo dr. Almir de Castro Guimarães, e, a seguir, em boas condições, internada no Hospital São João Baptista.

No local esteve tambem o commissario Sylvio Coelho, que fez remover o cadaver do tresloucado Lourival, para o necroterio do Instituto Medico Legal e arrecadou uma pistola automatica F. N. n. 219.935, calibre .65 mm., com duas capsulas deflagradas e uma picotada. Foram arrecadados ainda, entre outras coisas, um bilhete illegivel, escripto pelo tresloucado suicida e a quantia de 21$400.

Na Delegacia de Policia da capital fluminense, foi aberto inquerito pelo delegado Pereira Gestal.

UMA CREANÇA GRAVEMENTE FERIDA

Suspeita-se que tenha sido espancada pelos paes

Já passava de meia noite, quando foi pedida, ao Hospital Miguel Couto, uma ambulancia para soccorrer um menino, que se dizia tinha sido victima de uma quéda, na residencia dos paes, á rua Barão de Jaguaribe n.º 38.

O soccorro compareceu promptamente, tendo o respectivo medico observado que os paes do menor estavam completamente alcoolizados. O menor foi conduzido para o Hospital, onde se verificou que soffrera fractura do frontal e dos ossos do nariz, além de escoriações e contusões pelo corpo. Depois de medicado, foi internado no Hospital dos Inglezes.

O commissario Joel, de dia no 2.º districto, abriu inquerito sobre o facto, pois ha suspeitas de que o menino tenha sido espancado pelos paes, apezar destes terem declarado que elle soffrera uma quéda.

A victima chama-se Janes, tem quatro annos de edade, é filho de Edmundo Waldly.

CAIU E FRACTUROU O BRAÇO

A Assistencia prestou soccorros ao menor Ezequiel, de 7 annos, filho de Amelia Santos Amorim, morador á rua João Cardoso n. 44. Ezequiel soffreu uma quéda na rua Coronel Pedro Alves n. 157.

Foi internado no H. P. S.

A PROJECTADA TRANSFERENCIA DE VAPORES PARA A COSTA ORIENTAL DA AMERICA DO SUL

Protestos os armadores da costa do Pacifico e da zona do Canal

Washington, 18 (Associated Press) — O plano de transferencia dos paquetes de luxo utilizados no serviço entre Nova York e a California para a linha do Rio de Janeiro e Buenos Aires está levantando uma tempestade de protestos.

Numerosas autoridades de destaque da costa do Pacifico e a imprensa dos Estados de California e Washington oppõem-se vigorosamente a essa transferencia e a Commissão Maritima Federal tem recebido numerosos protestos, contrabalançados com o encorajamento de entidades sul-americanas, inclusive da Camara de Commercio Norte-Americana de Buenos Aires.

O plano em estudos prevê a compra pela "International Mercantile Marine" da "Munson Line", cujas unidades, ora em serviço para o Rio e Buenos Aires, seriam transferidas para a linha da Europa: — os paquetes de luxo "Virginia", "California" e "Pennsylvania", da "Panamá & Pacific Line", deixariam o serviço inter-costal entre Nova York e a costa occidental e passariam á linha do Atlantico Sul. Por sua vez, os navios da "American Republic Line" deixaram essa linha.

O plano resultaria no estabelecimento de linhas de paquetes de alto luxo e de grande velocidade, para os norte-americanos que visitem a America do Sul.

O prefeito Angelo J. Rossi, de São Francisco, telegraphou ao sr. Joseph Kennedy, presidente da Commissão Maritima Federal, pedindo que seja suspensa a execução do plano, allegando que a proxima Exposição Internacional de 1939, naquella cidade, exigirá que ella seja servida pelo maior numero possivel de paquetes de luxo, sob pena de serem grandes os prejuizos para toda a costa do Pacifico.

O senador William Gibbs McAdoo tambem está usando de sua influencia pessoal no mesmo sentido.

UM MEDICO COLHIDO POR AUTO

Ao tentar atravessar a avenida Rio Branco, proximo á praça Mauá, o medico Fausto Neves, foi victima de um auto, recebendo ferimentos no frontal e na face.

A Assistencia medicou-o.

O motorista, causador do desastre fugiu, tendo a policia do 7º districto registrado o facto.

GRANDE DESCOBERTA

PARA A MULHER

FLUXO-SEDATINA

O REGULADOR VIEIRA

A mulher não soffrerá dôres

ALLIVIA AS COLICAS UTERINAS EM 2 HORAS

FLUXO-SEDATINA
OS MEDICOS RECEITAM

Emprega-se com vantagem para combater as Flores Brancas, Colicas Uterinas, Menstruaes e após o parto, Hemorrhagias e dôres nos ovarios. E' poderoso calmante e Regulador por excellencia.

FLUXO SEDATINA pela sua comprovada efficacia é receitada por 10.000 medicos.

FLUXO SEDATINA encontra-se em toda a parte.

Colhido por auto sa rua Siqueira Campos

Pela rua Siqueira Campos passava, hontem, á noitinha, o carvoeiro Julio Araujo Silva, morador á rua Augusto Cesar, 20, conduzindo numa bicycleta, um sacco de carvão.

Em dado momento, um auto que por ali corria, colheu Julio, jogando-o ao sólo. O infeliz soffreu fractura da perna esquerda e foi internado, após aos curativos, no Hospital Miguel Couto.

COLHIDO POR OMNIBUS

Na praça Juliano Moreira, o omnibus n. 30, da Viação Excelsior, cujo chauffeur fugiu, atropelou o fiscal da Light, José Lopes, morador no largo do Machado n. 45, fracturando-lhe o craneo. Lopes, após aos curativos, foi recolhido ao hospital do Lloyd Sul Americano.

ATEOU FOGO A'S VESTES DO DONO DA CASA

A vingança de um ladrão mal succedido

O sr. Oswaldo Goulart, residente á rua Brasileira n. 36, em Cascadura, esteve, hontem, na delegacia do 24º districto, onde se queixou de que um ladrão entrára, na madrugada anterior, em sua casa e, como nada encontrasse de valor, ateou fogo em sua roupa. Felizmente, o dono da casa despertou em tempo de evitar mais graves consequencias. A policia abriu inquerito para descobrir o autor da vingança.

Mais tropas peninsulares para a Lybia

Napoles, 18 (U. P.) — O vapor "Liguria" seguiu para a Lybia, transportando 91 officiaes, 94 sub-officiaes e 2.597 soldados.

THEATRO REGINA

HOJE, ás 21 horas, em espectaculo completo, nova apresentação de

"ASIA"

Peça em 3 actos e 9 quadros de H. R. LENORMAND, pela Cia. de Arte Dramatica ALVARO MOREYRA

POLTRONA: 4$000

VESPERAES: Sabbados, ás 16 horas. Domingos ás 15 horas

Hollywood...

— A engraçadissima satyra que se inicia na téla e termina no palco,

— com —

DULCINA - ODILON

— NO —

RIVAL

(3ª e ultima semana)

HOJE — ás 20 e 22 horas — HOJE

— Bilhetes á venda para hoje, amanhã e depois.

5ª-feira: 2ª Vesperal da Mocidade de "Hollywood"

Proxima semana: "Uma Garota que vê longe..." trad. de ODILON, uma formidavel creação comica de DULCINA.

THEATRO CARLOS GOMES

Empresa Paschoal Segreto

Phone — 22-7581

Companhia de Comedia

Cazarré - Elza - Delorges

Direcção: EURICO SILVA

HOJE — HOJE

A's 20 e 22 horas

O grande espectaculo do dia!

ANASTACIO

Sensacional peça de JORACY CAMARGO.

Quinta-feira, "Matinée" ás 16 horas. — Preços reduzidos — "MINHA IRMÃ DE LUXO"

Sexta-feira — "O CLUB DOS GANGSTERS", original americano de successo; traducção de RENATO ALVIM e NELSON ABREU

Uma comedia de aventuras policiaes que ha dois annos está num dos theatros de Nova York!

Exito de uma temporada!

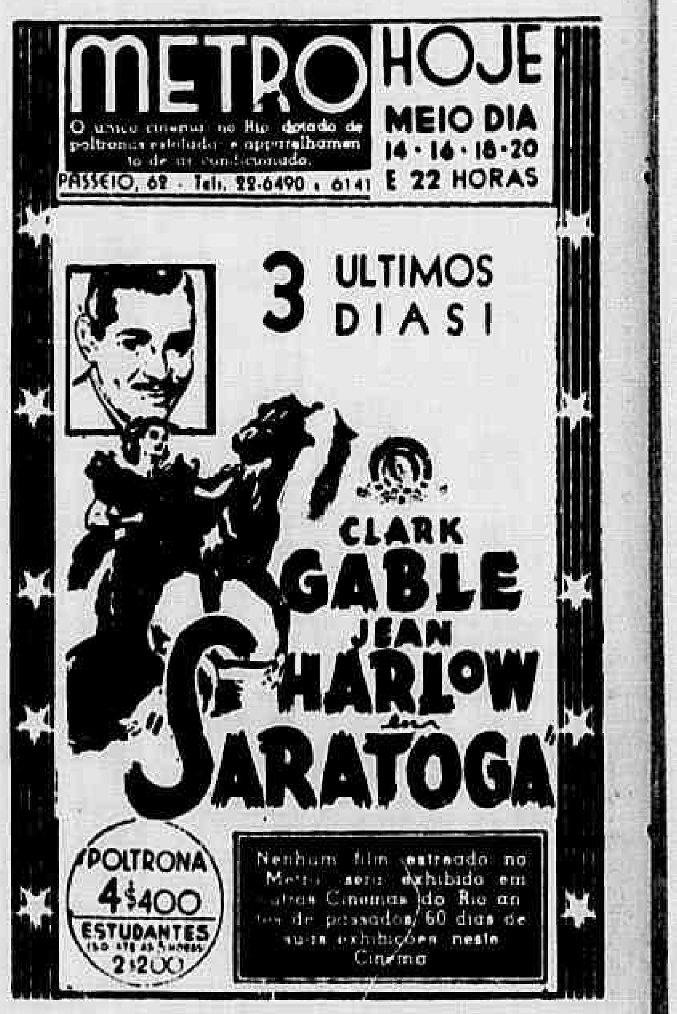
METRO
O unico cinema no Rio dotado de poltronas estofadas e apparelhamento de ar condicionado
PASSEIO, 62 - Tels. 22-6490 e 6141
HOJE
MEIO DIA
14·16·18·20
E 22 HORAS
3 ULTIMOS DIAS!
CLARK GABLE
JEAN HARLOW
SARATOGA
POLTRONA 4$400
ESTUDANTES
2$200

Nenhum film estreado no Metro será exhibido em outras Cinemas do Rio antes de passados 60 dias de sua exhibição neste Cinema

Iniciado o julgamento de 89 nazistas na Hungria

Budapest, 18 (Associated Press) — O Tribunal Criminal iniciou hoje o julgamento de Zoltan Boszormeny, leader nazista, e mais 88 pessoas accusadas de tramar uma insurreição armada que devia explodir em maio do anno passado. Varios accusados confessaram que o seu grupo arranjára uniformes de officiaes hungaros, sob cujo disfarce tentariam invadir as repartições publicas. As testemunhas declararam que os objectivos do movimento eram "o estabelecimento de uma dictadura, a expulsão dos judeus, e a confiscação das propriedades dos ricos".

A policia affirmou que o golpe falhára devido á prisão de Boszormeny effectuada pouco dias antes da data marcada para o inicio "da marcha dos camponezes sobre Budapest".

Outras testemunhas adeantaram que Boszormeny já tinha commissionado numerosos "coroneis e generaes" do seu exercito.

O julgamento de agora é considerado como a mais severa acção que o governo já tomou contra o nazismo.

O ministro do Interior, sr. Kozma, acompanhado pelas autoridades ecclesiasticas visitaram o regente Horthy afim de fazer-lhe ver o perigo da agitação nazista, que, apesar de illegal, está sendo tolerada em muitos districtos do paiz. O primeiro passo que se espera seja dado pelo governo nesse sentido, será um augmento de 500 homens na policia desta capital.

O CYCLISTA TEVE A PERNA FRACTURADA

A Assistencia do Meyer não o soccorreu por falta de material...

Quando passeava de bicycleta, na estrada da Freguezia, o operario Francisco Vaz, residente á rua Virginia Vidal n. 25, soffreu uma quéda, de que resultou ficar com a perna direita fracturada.

Soccorrido por uma ambulancia, foi levado para o Posto de Assistencia do Meyer, onde, porém, não lhe fizeram os curativos de que carecia, por falta de material, conforme o proprio medico de serviço fez constar no boletim.

A victima teve de ser conduzida para o Posto Central, onde a medicaram. Em seguida, Francisco foi internado no Hospital de Prompto Soccorro.

ESMAGADO POR UM BLOCO DE PEDRA

O pobre operario teve morte instantanea

Na rua Padre Telemaco, em Cascadura, ha uma pedreira de propriedade de Antonio Cid Loureiro, onde está trabalhando uma turma de cavouqueiros, entre os quaes se encontrava Americo Domiciano, solteiro, brasileiro, de 27 annos de edade, morador á rua "S" n. 24, na estação de Piedade.

Hontem, pela manhã, um enorme bloco de pedra, despencando-se inesperadamente, colheu Domiciano, matando-o instantaneamente.

O cadaver do infeliz foi removido para o necroterio do Instituto Medico Legal.

Jean Batten partiu da Australia em seu vôo solitario á Inglaterra

Darwin, 18 (U. P.) — A aviadora Jean Batten partiu para Rambo, ás 18 horas de hoje, na primeira etapa do vôo á Inglaterra, na tentativa de superar o registro do vôo solitario entre a Australia e a Inglaterra. As condições do tempo são excellentes para a perigosa travessia até Timor, onde está um navio patrulha de sobreaviso.

Jean Batten tem em mira superar o registro do Harry Broadbent para vôo solitario, que é de 6 dias, 8 horas e 25 minutos.

THEATRO MUNICIPAL

S. A. THEATRO BRASILEIRO

Telephone da Bilheteria: 42-3103

HOJE — A'S 21 HORAS — HOJE

3.ª Recita de Assignatura

BOHEME

Opera em 4 actos de G. Puccini, libreto de Illica e Giacosa — Editora Casa Ricordi.

Maria Nazareth de Aurelino Leal — Antonio Minafra — Herminia Girardelli, Roberto Galeno, Pedro Muzzillo, Lisandro Sargenti e Herrera.

Regente: M.º EDUARDO DE GUARNIERI

QUINTA-FEIRA — Dia 21 de Outubro — ás 21 Horas — QUINTA-FEIRA

4.ª Recita de Assignatura

BARBIERI DI SEVIGLIA

GRANDE SUCCESSO

— DE —

JIMMY e CHARLIE

OS FORMIDAVEIS ACROBATAS COMICOS

OS 4 WILKYS

ARTISTAS SEM RIVAES NO "GRILL-ROOM" DO

CASINO ATLANTICO

SEXTA-FEIRA — 22 DO CORRENTE:

GRANDE FESTA HUNGARA

THEATRO REPUBLICA

Hoje e amanhã ás 20 e 22 horas, as ultimas representações da linda revista:

"ARRE, BURRO!"

SEXTA-FEIRA

Festa de arte da endiabrada e irresistivel

BEATRIZ COSTA

com as primeiras representações, ás 20 e 22 horas, da maravilhosa revista

"Agua, Vae..."

e attrahente acto variado com SYLVIO CALDAS, DINA THEREZA e outros.

Beatriz Costa, no numero o "Commissario de Policia", da revista "Agua Vae..."

Informações de Ultima Hora

CONCENTRAÇÃO DE MOUROS, ALLEMÃES E ITALIANOS NA FRENTE DE ARAGÃO

Os governistas, por sua vez, pretendem capturar Saragoça e restabelecer novo contacto com a França

Madrid, 18 (Associated Press) — Despachos da linha de frente informam que os nacionalistas realizaram grandes concentrações de mouros, italianos e artilheria allemã na frente de Aragão, onde tiveram começo as actividades. Sem esperar que os insurgentes lançassem o seu ataque, os legaes bombardearam intensamente as linhas inimigas não sendo possivel saber-se ainda os resultados dessa acção. Nas proximidades da linha ameaçada de Fuentes de Ebro, os insurgentes conseguiram fazer passar novos reforços além do rio, de modo a soccorrerem a guarnição, mas a despeito disso, os governistas avançaram até as trincheiras dos rebeldes, depois de um terrivel combate.

Noticias de Bujaraloz dizem que observadores fidedignos constataram novas concentrações no sector de Villamayor e nas proximidades de Purdiguera e Decinena.

Neste interim a artilheria governista continua a bombardear a ermida de Megollon e os ninhos de metralhadoras dos insurgentes, em Villamayor, repellindo ainda uma carga de cavalaria insurgente.

Durante o dia inteiro a artilheria governista martellou as novas concentrações nacionalistas de Zuera mas não foi executado nenhum ataque da infanteria.

Os governistas informam mais que varias baterias allemãs de artilheria de tiro rapido foram concentradas em Vedade de Zuera e continuamente bombardeam as linhas de frente emquanto a infanteria italiana, concentrada no mesmo logar, aguarda a opportunidade para atacar. Usando tropas pertencentes ao Tercio varios outros contingentes mouros os governistas obrigaram os legaes a se retirarem de Sabinanigo, no alto Aragão. Os contingentes mouros estão agora no sector até aqui occupado pelas tropas bisonhas das Canarias que cederam terreno durante a ultima offensiva governista.

Sabe-se que tambem em Barbastro foi feita uma grande concentração de tropas mouras o que faz crer que a grande offensiva dos franquistas contra o sector do Aragão está prestes a ser lançada.

Tres aviões tri-motores Junker bombardearam Benicarlo ferindo seis pessoas. Noticia-se tambem que os apparelhos governistas bombardearam com successo um deposito de munições dos rebeldes situado nas proximidades de Fuentes de Ebro onde depois os mouros realizaram um forte ataque protegidos pela artilheria e por um intenso fogo de metralhadoras.

ESPERADA UMA NOVA E FORTE OFFENSIVA NA FRENTE DE ARAGÃO

Hendaya, 18 (U. P.) — Depois da série de ataques combinados em toda a frente do Aragão, desde Teruel até o extremo norte, considera-se imminente uma grande offensiva dos governistas naquella frente, com o duplo objectivo de capturar Saragoça e restabelecer um novo contacto com a França.

Os presentes ataques, nos quaes os republicanos têm empregado maior numero de forças e de equipamento do que no passado, na frente aragoneza, foram planejados pelo general Pozas com o fim de conquistar novas posições estrategicas vitaes, de onde poderão ser desfechados assaltos mais efficientes contra Jaca e Saragoça.

A tomada de Cillero, a suéste de Saragoça, onde os nacionalistas estavam fortemente entrincheirados, marcou a realização de um dos principaes objectivos da offensiva em preparativos. Acredita-se que a intensidade dos recentes ataques visava a conquista de varios outros pontos, atirando depois fortes contingentes numa offensiva de grande envergadura, antes que o general Franco possa mover mais tropas da frente das Asturias para o Aragão, pois na frente asturiana, mão grado os avanços dos ultimos dias, os mineiros republicanos offerecem ainda seria resistencia em varios pontos.

Um indicio de que os nacionalistas esperam uma offensiva inimiga em Saragoça consiste no facto de que, segundo se annuncia, as guarnições da frente aragoneza foram ultimamente reforçadas e o general Franco está transferindo o estado-maior para Saragoça.

MUITAS BAIXAS NA FRENTE DAS ASTURIAS

Madrid, 18 (Associated Press) — Os insurgentes em sua avançada na frente das Asturias e que lhes tem custado grande numero de mortos, conseguiram occupar mais seis posições governistas as quaes não puderam resistir ao ataque em massa dos tanks e aviões franquistas. Mais quatro posições estão ameaçadas pelos invasores.

Um grande numero de outras localidades entre as quaes a villa de Tane foram violentamente bombardeadas pelos aviões insurgentes. Os contingentes rebeldes conseguiram occupar as collinas 42 e 1137 e as cidades de Pena Pabon, Campo de Cadallo e Campo de Caso. Tambem foram tomadas as elevações de Sueve estando sendo atacadas agora Mercorbia, Robledo, La Marina e Cereeda. Esta ultima cidade está situada a léste de Arriondas.

Na frente das Asturias, as ultimas noticias chegadas, dizem que a rodovia de communicação dos rebeldes entre Saragoça e Teruel está sob o fogo da artilheria governista que tambem bombardeava as posições de Porto Escadan. Os canhões legaes tambem dispersaram uma grande concentração dos franquistas em Ermita de Santa Ana.

CINCOENTA MIL VOLUNTARIOS ESTRANGEIROS EM COMBATE ENCARNIÇADO

Paris, 18 (U. P.) — Cincoenta mil voluntarios estrangeiros participaram, hoje, da mais severa acção militar registrada até agora na frente de Aragão.

Coincidindo com os esforços que, por via diplomatica, vêm fazendo as nações neutras no sentido de reduzir a guerra da Hespanha a um conflicto puramente nacional, o quartel general dos legalistas da Hespanha ordenou uma offensiva geral no norte e no sul de Saragoça. O famoso batalhão internacional Lister, com um total de quasi quinze mil homens, em formação de ponta de lança desfechou o ataque legalista, contra o qual o general Franco empregou nove batalhões de tropas estrangeiras, principalmente italianas, cujo numero era estimado em trinta e cinco mil.

Emquanto isso se dava, os governos britannico e francez — na vespera da reunião do Comité de Não Intervenção, de Londres, que se realizará amanhã, exprimiram optimismo e esperança de que antes do fim de outubro se verificará a sahida do primeiro contingente de voluntarios estrangeiros a serem retirados da Hespanha.

As noticias não officiaes recebidas de Londres e Berlim não eram particularmente promettedoras, entretanto, os governos de Paris e Londres estão resolvidos a se esforçarem para apressar uma breve decisão a respeito do plano de cinco pontos apresentado pelo delegado francez, o embaixador Corbin.

As indicações não officiaes procedentes de Roma, hoje á noite, diziam que a tendencia da resposta italiana, amanhã á tarde será de: "Controle, reconhecimento dos direitos de belligerancia e retirada de voluntarios: tal como está no plano britannico e como é do desejo da Italia.

Quanto á resposta da Allemanha tem-se como certo que dirá que Valencia e Moscou devem dar garantias definitivas no sentido de ser observada a ordem na retirada dos voluntarios e que as potencias precisam reconhecer ao general Franco plenos direitos de belligerancia e não sómente direitos limitados.

Um porta voz do Quai d'Orsay disse, hoje, á United Press: "O plano de cinco pontos da França não é susceptivel de ser regateado, mas se o mesmo fôr acceito, a França está disposta a ir ainda mais longe, concordando em que seja a mais severa possivel a applicação da não intervenção, com um controle rigorosissimo, para se ter absoluta certeza de que nem tropas, nem armas enviadas do exterior chegarão á Hespanha".

Emquanto não forem conhecidas, amanhã, as respostas de Roma e Berlim, é impossivel fazer um esboço do conflicto diplomatico, mas acredita-se que os principaes pontos de divergencia sejam: 1º — A França manterá o seu pedido de retirada symbolica de voluntarios, proporcional á força dos grupos de estrangeiros em cada exercito. A Italia deseja que a retirada seja feita em numeros eguaes; 2º — A França e a Grã Bretanha, apparentemente, propõem somente uma concessão limitada de direitos de belligerancia, devendo o reconhecimento ter somente logar depois de ser constatado o inicio, em quantidades apreciaveis, da retirada de estrangeiros.

Tanto Berlim como Roma insistem pelo reconhecimento completo assim que se verificar a primeira retirada de tropas.

Por outro lado, se o relatorio van Dulm-Hemming sobre o proposto systema de controle (Observadores internacionaes em territorio hespanhol), fôr substituido por um controle naval e das fronteiras terrestres, a França e a Grã Bretanha vêr-se-ão forçadas a retirar das costas de Hespanha e das ilhas, os seus navios de guerra, que têm mantido o controle naval, desde que caiu o controle internacional das fronteiras.

Emquanto houver tropas italianas e aeroplanos na ilha Maiorca, a França não estará disposta a retirar os seus navios de guerra das vizinhanças das costas da Minorca, Maiorca ou de Marrocos.

A declaração feita em Salamanca, por um porta-voz do general Franco, fazendo ver que as Baleares estão e continuarão sob a soberania hespanhola e que não poderá haver consequencias perigosas para os interesses de qualquer outra potencia nas Baleares, é considerada como um esforço de ultima hora para desfazer os receios da França.

Um porta-voz do general Franco em Paris, cautelosamente, desmentiu hoje as noticias, apparecidas na imprensa da opposição franceza, de que as Baleares estão repletas de tropas italianas, insistindo em que a força que os italianos têm lá, consiste de aviação em sua maior parte.

Esses aeroplanos estão sendo empregado nos raids, quasi diarios, sobre a costa oriental da Hespanha, que dista, das Baleares, apenas uma hora de vôo pelos modernos apparelhos de bombardeio.

SÃO TODOS FUZILADOS

Londres, 18 (A. P.) — A Commissão Executiva da Federação de Mineiros da Galles do Sul remetteu hoje ao secretario do Foreign Office, sr. Eden, o appello que lhe foi endereçado pelos mineiros asturianos solicitando a sua evacuação. Esse appello diz que os asturianos estão sob uma fortissima pressão dos nacionalistas, que estão fuzilando todos os prisioneiros, inclusive os feridos.

A "DATO" ENTROU EM CADIZ AVARIADA

Gibraltar, 18 (A. P.) — Segundo as noticias correntes nesta cidade, a canhoneira nacionalista "Dato", chegou hoje ao porto de Cadiz, grandemente avariada, e com varios mortos e feridos a bordo. Embora as autoridades insurrectas tenham-se recusado a declarar a causa das avarias da "Dato", acredita-se que essa unidade foi atacada por algum navio de guerra legalista.

MADRID SOB O FOGO DA ARTILHARIA NACIONALISTA

Madrid, 18 (Associated Press) — O Ministerio da Defesa annuncia que os nacionalistas estão exercendo terrivel pressão sobre os retirantes asturianos, que ainda resistem a tres kilometros a oéste de Colunga.

As demais localidades ainda de posse do governo foram intensamente bombardeadas por aviões insurrectos, que causaram damnos ainda maiores do que em raids anteriores.

Um avião nacionalista foi abatido em Elmusel, onde a aviação insurrecta levou a effeito dois raids que causaram pesadas perdas materiaes.

Gijon e Sorriba voltaram a ser bombardeadas por aviões e pela artilharia nacionalista.

Madrid tambem foi rudemente castigada pela artilharia nacionalista, desde ás 10 horas da noite.

BARCELONA BOMBARDEADA PELA AVIAÇÃO NACIONLISTA

Barcelona, 18 (Associated Press) — Pela sexta vez em sete dias, a cidade foi hoke mergulhada em trevas, com a realização de um raid aereo levado a effeito pelos nacionalistas.

Apezar da artilharia anti-aerea entrar logo em acção, os aviões atacantes ainda conseguiram despejar sobre a cidade algumas bombas que causaram prejuizos ainda não determinados.

TRANSPORTE CONDUZINDO FERIDOS ITALIANOS

Gibraltar, 18 (A. P.) — Procedente de Cadiz e com destino a Genova, chegou hoje a este porto o navio italiano "Gardisca", levando a bordo cerca de 250 feridos italianos.

DOIS AVIÕES NACIONALISTAS ABATIDOS NA FRANÇA

Cerbere, 18 (U. P.) — Dois aviões de bombardeio nacionalistas voaram sobre territorio francez durante o bombardeio de Port Bou, na tarde de hoje. Os destroços de um apparelho abatido pela defesa anti-aerea foram encontrados hoje em territorio francez.

NOTICIA-SE, EM PARIS, A TRANSFERENCIA DO GOVERNO DE VALENCIA PARA A CATALUNHA

Paris, 18 (U. P.) — De accordo com noticias chegadas esta noite a Paris e transmittidas de Barcelona, o governo hespanhol fixou o proximo domingo para a transferencia definitiva de sua séde de Valencia para a Catalunha, embora a transferencia completa requeira diversas semanas, por mais depressa que o governo catalão providencie as necessarias installações.

X FEIRA INTERNACIONAL DE ÂMOSTRAS
ABERTURA A'S 14 HORAS.
GRANDES PAVILHÕES ESTRANGEIROS COM SUAS REPRESENTAÇÕES — O COMMERCIO, A INDUSTRIA EM MAGNIFICOS "STANDS"
Concertos ao ar livre no Auditorium por uma banda militar.
GRANDE PARQUE DE DIVERSÕES, COM 14 NOVIDADES
INGRESSO 1$000
(xxx)

A VISITA DO DUQUE DE WINDSOR AOS ESTADOS UNIDOS

Não foi contratada nenhuma agencia americana para tratar da — viagem —

Londres, 18 (U. P.) — O advogado do duque de Windsor, senhor Allen Overy, formulou hoje uma declaração, desmentindo que o seu constituinte, houvesse contratado a organização da sua excursão aos Estados Unidos com alguma agencia americana.

E' o seguinte o teor da referida declaração:

"Sua alteza real, duque de Wildson, desmentiu que tivesse contratado os serviços de uma agencia americana para organizar a sua proxima viagem aos Estados Unidos. A visita de sua alteza real é exclusivamente particular e feita em caracter não-official, ás regiões industriaes, tendo sido organizada pelo senhor Charles Bedeaux.

O duque e a duqueza levarão uma comitiva muito reduzida, accompanhando-os porém, o senhor e a senhora Bedeaux, na qualidade de amigos.

O sr. Charles Bedeaux está encarregado dos preparativos e como certos assumptos relacionados com a imprensa exigem certos conhecimentos especializados o mesmo concluiu um entendimento não-commercial com representantes profissionaes da imprensa, de modo que qualquer noticia será veiculada por intermedio da alludida firma.

O duque e a duqueza desejam salientar que a sua visita aos Estados Unidos é feita em caracter particular e por isso estimariam que não fosse a mesma cercada de publicidade."

ANNUNCIADA A VOLTA DE PIO XI PARA O VATICANO

Sua Santidade faz questão de voltar o mais breve possivel

Castel' Gandolfo, 18 (U.P.) — A Congregação dos Ritos se reunirá aqui no dia 26 de outubro isto é, poucos dias antes de annunciada volta do Papa para o Vaticano, afim de examinar duas petições de canonização e beatificação. A Congregação examinará o heroismo e as virtudes da irmã Francesca Saveria Cabrini, fundadora do Instituto das Freiras Missionarias do Sagrado Coração de Jesus, que morreu em Chicago em 1917, quando visitava uma das missões. Na mesma reunião a Congregação examinará a possibilidade de canonizar o bemaventurado Salvatore da Horta leigo dos frades menores.

Após a volta da Congregação para o Vaticano, ainda examinará mais dez casos. Altos circulos da Egreja annunciam que o Papa voltará para o Vaticano entre 27 e 31 do corrente. Accrescentam os informadores que elle encara o dia da volta com um mixto de impaciencia e de relutancia, visto como o Castel Gandolfo está associado á restauração da sua saude. O dr. Milani fez tudo que estava em seu poder para reter o Summo Pontifice ali o mais tempo possivel. Aparte as razões psychologicas, o dr. Milani sentia que com o clima outomnal secco o Papa estaria muito melhor no Castel Gandolfo, que está situado numa região elevada e cercado de parques, emquanto no Vaticano o Papa trabalha demasiado.

Embora o Papa tivesse demonstrado resistencia ao ponto de vista do dr. Milani pouco a pouco foi cedendo, e agora partirá para o Vaticano um tanto vacillante.

Até o fim do mez estarão promptas as obras que estavam sendo feitas nos aposentos pontificios do Vaticano, bem como estarão completas as obras na avenida que vae do Tibre á basilica de São Pedro. Quando no principio do anno o Papa saiu do Vaticano essa parte da cidade era apenas um amontoado de ruas medievaes. Desse modo, os intimos do Summo Pontifice, segundo se annuncia, leval-o-ão pela Via della Conciliazione como surpresa. A estrada foi assim denominada em honra da feliz conclusão dos accordos de Latrão em 1929.

Annuncia-se tambem que o primitivo espirito de desconfiança que o Papa havia mostrado para com o dr. Milani transforma-se agora paulatinamente em espirito de camaradagem. A principio reagiu abruptamente frente ao medico, mas agora passa longas horas em conversa com elle. A natureza das palestras entre o Papa e o seu medico tem pouca relação com a enfermidade, e refere-se mais desde a arte e outros assumptos laicos, até a theologia e as discussões philosophicas. O dr. Milani continuará a fazer visitas á noite, quando o Papa se transferir para o Vaticano, e os frades enfermeiros tambem irão com elle.

Já se acha em cogitação os planos para a volta do Papa ao Castel Gandolfo em março do anno vindouro.

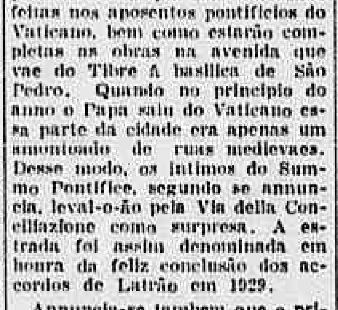

FRAQUEZA-NERVOSA
Ergasthenia
SEXUOL
NAS DROGARIAS
Pedido pelo Correio com 10$000, á HARGREAVES & CIA. CAIXA 1072 — RIO
(xxx)

O general Estigarribia esteve hontem em Jaguarão

Jaguarão (R. G. do Sul), 18 (Do correspondente) — O general paraguayo José Felix Estigarribia visitou hoje as cidades de Jaguarão e Rio Branco, regressando mais tarde a Montevidéo.

O ex-commandante em chefe do exercito paraguayo na guerra do Chaco foi homenageado em ambas as cidades, levando optima impressão da monumental ponte internacional Mauá.

Sir Hubert Wilkins voará novamente ao Polo Norte

Nova York, 18 (Associated Press) — O explorador britannico Sir Hubert Wilkins declarou que pretende levantar vôo novamente amanhã para a primeira etapa de seu vôo ás regiões polares, onde vae proseguir nas buscas que interrompeu em procura dos seis aviadores russos desapparecidos.

Apezar de já ter realizado cinco excursões, todas infrutiferas, Sir Hubert tem confiança em que ha de encontrar desta vez Lavaneffski e seus companheiros, os quaes, segundo elle acredita, "conseguiram descer á terra em segurança e ainda estão com vida."

Um grande melhoramento para o ensino medico

SERÁ LANÇADA HOJE, NA BAHIA, A PEDRA FUNDAMENTAL DO HOSPITAL DAS CLINICAS

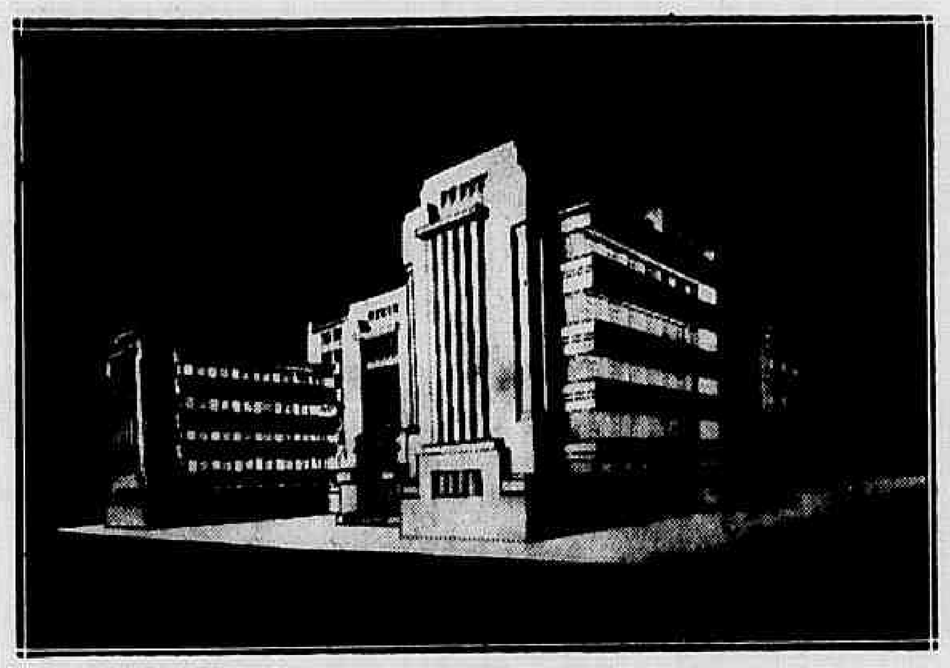

Como será o futuro Hospital das Clinicas na Bahia

Deverá ser lançada hoje, em Salvador, na Bahia, onde se encontra o ministro da Educação, a pedra fundamental do grande edificio destinado ao Hospital de Clinicas, annexo á Faculdade de Medicina, que o governo federal mantém na capital daquelle Estado. Ao lançamento da pedra fundamental se seguirão, immediatamente, as obras pois todas as medidas administrativas e technicas já haviam sido tomadas nesse sentido. Aberta a concorrencia para a construcção da estructura de cimento armado, foi vencedora a firma Emilio Odebrecht, a quem o Ministerio confiou a execução immediata do serviço. Essa parte deverá estar concluida dentro de 150 dias, e monta ao valor de 1.667 contos de réis. O edificio terá seis andares, além de tres sub-solos e andar terreo. Ficará situado na zona residencial, no bairro alto, em situação de prompto e facil accesso.

Em companhia do ministro da Educação, seguiram, para esse acto, o sr. Leal Costa, de seu gabinete, e o professor Souza Campos, da Universidade de São Paulo, que é hoje um grande especialista em organização e installação universitaria. O projecto do Hospital das Clinicas da Bahia foi feito sob sua orientação technica e constituirá uma modelar instituição de clinica, adaptada ao ensino medico.

Com isso, o governo federal attende a uma lacuna que se sentia na formação profissional dos medicos naquella Faculdade. As escolas de medicina não se completam sem as clinicas, geraes e especializadas, para a parte pratica e para as observações essenciaes. O que acaba de occorrer na Bahia, isto é, o inicio de seu hospital de clinica, occorrerá, dentro muito em breve, no Districto Federal e em aorto Alegre. Já se encontrP localizada na cidade universitaria para a Universidade do Brasil, a area destinada ao Hospital de Clinicas dessa Universidade, em varios corpos, dada a complexidade dessa obra futura.

Está sendo elaborado o projecto, e a construcção desse hospital bem como da Faculdade Nacional de Direito, serão as duas primeiras construcções da cidade universitaria.

Com relação á Faculdade de Medicina de Porto Alegre, o Ministerio da Educação já tem prompto o projecto de seu hospital de clinicas e o respectivo processo está em andamento, devendo a obra ainda iniciar-se este anno.

CONSTRUIDO NO REICH UM AVIÃO COMMERCIAL ULTRA-RAPIDO

Desenvolverá a velocidade de 410 kilometros a hora e transportará quarenta pessoas

Dessau, Allemanha, 18 (Associated Press) — Procurando conquistar a leaderança da aviação mundial, a Allemanha acaba de sommar a ultima palavra em super-aeroplanos ultra-velozes á sua já grande frota de aviões commerciaes rapidos.

Na fabrica Junker, foi construido secretamente um novo typo de super-avião de passageiros, com capacidade para 40 pessoas e velocidade maxima de 410 kilometros horarios.

O "Grande Dessauer", nome que recebeu esse apparelho, já realizou uma série de vôos experimentaes, completamente lotado.

Officialmente denominado "JU 90", tal avião tem uma cabine maior do que um carro *pulmann* commum. Mede 10,5 metros de comprimento por tres de largura. As poltronas de dois logares collocados dois lados da cabine, sob as janellas, pódem facilmente ser transformadas em camas para duas pessoas.

Além de outros aperfeiçoamentos modernos, incluindo o ar condicionado, o "Grande Dessauer" contém um pequeno mas bem equipado bar.

Medindo 35 metros de ponta a ponta das asas, o gigante mais pesado que o ar pesa 21 toneladas. Ultrapassa as dimensões do famoso Dornier, o "DOX", que atravessou o Atlantico do Norte e o do Sul em 1931. Possue quatro motores, dois de 1.200 cavallos e dois de 800, embutidos nas asas, dando um raio de acção de 2.000 a 3.000 kilometros de vôo.

Entre as novas vantagens technicas que augmentam a segurança do "Grande Dessauer" destacam-se os "amortecedores" — duas asas auxiliares baixadas no momento da aterrissagem, afim de reduzir a velocidade a menos de 100 kilometros.

Ha tambem um compartimento na cauda para bagagem e correspondencia.

O "JU 90" é tripulado por cinco homens: piloto, mecanico, operador de radio e dois stewards.

A ausencia de ruido do motor no interior da cabine é outro grande aperfeiçoamento do novo paquete aereo.

Depois de mais duas semanas de vôos experimentaes de longa distancia o "JU 90" passará a figurar no serviço regular aereo da Lufthansa.

Foi reaberta a cathedral de Reims

Reims, 18 (U. P.) — A cathedral de Reims, damnificada pela guerra, foi reaberta nessa madrugada e bento pelos altos dignitarios da Egreja. Pela primeira vez depois de 23 annos foi celebrada missa no velho altar onde trinta reis de França foram sagrados durante mais de sete seculos. Os bispos de Reims, Chalons, Soissons e Troyer, e inda o nuncio apostolico Valerio Valeri, acompanhados do clero de toda a região e da população deram tres vezes a volta aos muros da cathedral, benzendo o edificio com agua sagrada. Então foram depositadas reliquias santas no altar antes de ser celebrada a missa. Essa foi a primeira vez que todo o edificio da cathedral foi consagrado tendo sido consagrado apenas o altar em 1211.

A restauração da cathedral de Reims será financiada por donativos vindos de todo o mundo, sendo o principal bemfeitor o millionario John D. Rockfeller, que assistirá ás cerimonias extraordinarias que terão logar no dia 3 de julho de 1938.

Numa collisão de aviões houve tres mortes

Treton, Canadá, 18 (Associated Press) — Em consequencia da collisão de dois aviões da Real Força Aerea Canadense morreram hoje tres pilotos militares.

O desastre verificou-se quando os apparelhos voavam sobre o campo de treno desta cidade.

UM FILTRO AFAMADO EM TODO BRASIL
FILTRO FIEL
SYST PASTEUR
Agua rigorosamente pura e sempre fresca.
A' venda em todas as casas do genero
Fabrica: R. Figueira n. 237. RIO — Tel. 29-0241
(45688)

O GABINETE FRANCEZ REUNIR-SE-A' HOJE

Serão tratados importantes assumptos de politica interna e externa

Paris, 18 (Meyer S. Handler, da United Press) — Fortemente consolidado pela victoria nas eleições cantonaes, o segundo gabinete da Frente Popular reiniciará amanhã as suas deliberações.

A menos que o desentendimento da ala direita dos Radicaes Socialistas e os Socialistas resultem em uma scisão, a victoria das eleições fortalecerá o governo para tratar das questões externas e internas.

Deu-se por concedido hontem que a derrota dos communistas e fascistas augmentará o prestigio do governo Chautemps em Londres. Pela mesma razão, o governo ficará habilitado a dominar as greves e acalmar o desassocego nas fileiras trabalhistas. A tarefa immediata do Gabinete amanhã será considerar a exigencia dos funccionarios civis para um augmento de cento e cincoenta francos mensalmente, afim de fazerem face ao augmento do custo da vida. A despeito das contra-allegações dos nacionalistas, a frieza das estatisticas demonstra que os quatro partidos da Frente Popular conquistaram 864 das 1.525 cadeiras nos Conselhos departamentaes, representando uma maioria absoluta.

Os partidos nacionalista e fascista obtiveram apenas 35,54 por cento, emquanto os Radicaes independentes e os direitistas do centro conseguiram 7,8 por cento da representação.

O coronel La Roque, do "Croix de Feu", Partido Social francez, o sr. Doriot, do Partido Popular francez, e os communistas soffreram esmagadoras derrotas, pois os tres partidos extremistas apenas lograram 14, 2 e 41 assentos, respectivamente.

A derrota do sr. La Roque é a mais expressiva de todas porquanto o "leader" do "Croix de Feu" allegava ter o seu partido dois milhões de inscriptos. A ala direita dos Radicaes Socialistas, chefiada por Emile Roche e Albert Milhaud, foi egualmente der-

O embaixador Oswaldo Aranha em entrevista com o sr. Summer Welles

Washington, 18 (Associated Press) — O embaixador do Brasil nesta capital, sr. Oswaldo Aranha, entervistou-se hoje com o sub-secretario de Estado, sr. Summer Welles. Falando aos jornalistas o embaixador brasileiro declarou que a sua visita ao sr. Welles foi dedicada sómente á discussão de assumptos de ordem geral, aproveitando-se da opportunidade para apresentar os seus cumprimentos ao sub-secretario de Estado por motivo de seu recente anniversario.

FIM DOLOROSO DE UM PASSEIO MARITIMO

Tomou muitos cocktails e acordou mutilado

Mincola, Estado Nova York, 18 (U. P.) — A policia interrogou a sra. Lita Hamlyn a respeito da mutilação de que foi victima o sr. Wildure Johnson, de 54 annos de edade, rico yachtman pertencente a uma firma de publicidade, durante o cruzeiro que ambos fizeram no sabbado a Long Island. Embora fosse a unica pessoa que se achava a bordo, a sra. Hamlyn não soube explicar exactamente como o seu companheiro fôra ferido. O sr. Johnson, que está aos cuidados de duas enfermeiras e de um medico, declarou que dormia na occasião do assalto e que sómente ao despertar é que se deu conta de que estava ferido.

O sr. Johnson é viuvo, e pae de dois filhos adultos. A sra. Hamlyn, que é casada, tem um filho de vinte annos de edade. Ambos partiram no sabbado para realizar um cruzeiro e ancoraram na bahia. O sr. Johnson preparou cocktails e ambos passaram varias horas sentados no tombadilho. A policia precisou que os dois devium ter tomado de oito a onze doses. O sr. Johnson sentiu-se fatigado e dirigiu-se para a cabine, afim de dormir. Ambos foram unanimes em declarar que a sra. Hamlyn o despertara ás 16 horas, suggerindo que voltassem a terra. Johnson declarou que, ao despertar, sentiu-se fraco e descobriu que o sangue, depois de encharcar a roupa, formara uma poça no chão. Apesar do seu estado, tomou um bote e foi para terra.

Mais tarde appareceu em sua residencia e contou aos dois filhos o que se passara. Primeiramente insistiu em que se achava sozinho a bordo e, em seguida, admittiu que a sra. Hamlyn lhe fizera companhia. O procurador districtal, sr. Martin Littleton, interrogou a sra. Hamlyn hontem á noite e esta manhã, tendo tornado publico a versão da interrogada relativa ao facto occorrido. Esta declarou que depois de ter tomado alguns cocktails se retirara. Não se sentia bem e desejava repousar. Despertou mais tarde e descobriu que o sr. Johnson approximava-se della com maneiras não naturaes.

Lutaram e, em seguida, "tudo escureceu". De nada mais se recordava até o momento em que despertou. Não tinha a minima idéa como o seu companheiro fôra mutilado.

O sr. Littleton declarou que nenhuma accusação será feita contra a sra. Hamlyn.

O MAIOR REMEDIO
UREDOL
NO MENOR VIDRO
UREDÓL
em gottas.
Conserve sua pelle
lave seus rins e figado.
Um producto HARGREAVES
Pelo Correio com Rs. 5$000
Hargreaves & Cia. Caixa 1072-Rio
(xxx)

Hal Roach roubado em 150 mil dollares de joias

Hollywood, 18 (Associated Press) — Dois gangsters invadiram hoje uma joalheria de propriedade do conhecido productor de comedias, Hal Roach, e, de pistola em punho, roubaram joias no valor de 150.000 dollares com as quaes fugiram em seguida.

Simone Simon perdeu uma pulseira de dez mil dollars

Hollywood, 18 (U. P.) — Entre as joias roubadas pelos bandidos no assalto que effectuaram á joalheria de propriedade do productor cinematographico Hal Roach estava uma pulseira de brilhantes de propriedade da artista Simone Simon, no valor de 10.000 dollares, e a qual estava ali para concerto.

Prof. Dr. Eduardo Villela

EPILEPSIA
Resolvida definitivamente sua cura com o emprego do afamado especifico ANTIEPILEPTICO BARASCH
Dr. Eduardo Villela, especialista em molestias nervosas que attesta ter conseguido curar com o especifico
Antiepileptico Barasch
os irmãos Hugo e Rubens de Souza Pinto, filhos do despachante Carlos de Souza Pinto e da professora Publica, D. Edith de Carvalho Pinto, conforme sua observação clinica confirmada pelos paes dos menores. Os irmãos Hugo e Rubens tinham ataques epilepticos diariamente.
O ANTIEPILEPTICO BARASCH, é vendido em todas as pharmacias e drogarias em vidros grandes e pequenos.
(46155)

A QUESTÃO ENTRE ARABES E JUDEUS NA PALESTINA

O Grande Mufti de Jerusalém chegou a Syria sem passaporte

Paris, 18 (Associated Press) — As autoridades do Quay d'Orsay, estão estudando a questão da permanencia do Grande Mufti de Jerusalém, que, de accordo com as noticias officiaes chegou á Syria sem o respectivo passaporte. As autoridades ainda não resolveram se devem concordar com a sua permanencia em territorio sob mandato da França sem o necessario passaporte, ou se devem fazer com que regresse á Palestina.

A difficuldade com que se defrontam as autoridades é a posição do Grande Mufti no mundo islamico que torna grandemente delicada a questão.

Um auxiliar directo de Hitler em visita a Paris

Paris, 18 (Associated Press) — O dr. Lammers, auxiliar directo do presidente e chanceller Hitler chegou em avião especial no aerodromo de Le Bourget na tarde de hoje. O sr. Lammers, é sub-secretario de Estado do Reich, é o segundo membro do gabinete nacional-socialista a visitar Paris num periodo de duas semanas. Os commandantes militares francezes foram recebel-o em Le Bourget.

Morreu um ex-presidente da White Star Line

Londres, 18 (Associated Press) — O sr. Joseph E. Ismay, de setenta e quatro annos de edade, ex-presidente da White Star Line, falleceu em Londres, hontem.

Ismay é sobrevivente do desastre do "Titanic". Exercia ultimamente as funcções de presidente da "Asiatic Steam Navigation Company".

A SEMANA DA ASA

(Continuação da 6.ª pag.)

ram com interesse o decorrer da disputa.

Muitos foram os concorrentes que se inscreveram, todos conduzindo cuidadosamente seus pequenos mais caprichados apparelhos. Havia de varios typos e tamanhos, todos, porém, revelando arte e gosto por parte de seus constructores.

Achavam-se presentes o almirante Delamare, presidente do Aero Club do Brasil; coronel Newton Braga, da Directoria de Aviação Militar, capitão Alcides Neiva, chefe do serviço photographico da Escola de Aviação Militar e um dos directores do Aero Club; dr. Bento Ribeiro Dantas, tambem director do Aero Club; sr. Paulo Britto, da Aeronautica Civil; e commandante Periani, representante da Aeronautica italiana e grande animador das provas que se iam realizar, com o offerecimento da revista "Aquilone", da "Runa", isto é Aero Club da Italia.

As provas de lançamento de planadores teve inicio ás 11 horas da manhã, servindo de juizes o coronel Newton Braga e dr. Bento Ribeiro Dantas.

O primeiro apparelho lançado, foi o do concorrente José Freire Parreiras Horta, e que, rapido, sulcando o espaço, foi tocar o solo a uma distancia de 30,50 ms. cuidadosamente medidas pelos juizes.

Os outros lançamentos se fizeram nesta ordem: Newton Pedro Gomes, Edgard Vianna, Onofre Paulo Renaud, Hans Dinhofer, Alto Dinhofer, José Pereira e, por fim, Luiz Carlos Martins, que realizou dois lançamentos, alcançando, no primeiro, resultado fraco, para no segundo conseguir a maior distancia.

Logo após, a commissão reunindo-se, classificou os seguintes concorrentes.

1º logar, Luiz Carlos Martins, com a distancia de 38 metros e 50; 2º, Alto Dinhofer, com 33 metros e 45; e 3º, José Freire Parreiras Horta, com 30 metros e 50 centimetros.

Todos os disputantes foram muito felicitados pelos resultados obtidos.

Todos que disputaram as provas de lançamento de modelos de planadores, antes e depois das provas foram cercados pelo grande numero de populares que ali se achavam e que acompanhavam com vivo interesse as experiencias e depois pediram novas demonstrações.

Durante as provas havia grande "torcida" para que os minusculos apparelhos attingissem maior distancia.

Foi, assim, com pleno exito, realizada a prova de lançamento de modelos de planadores.

Tambem na Quinta se realizou a entrega de desenhos de planadores.

Todos os candidatos ao fazerem a entrega dos seus trabalhos aos directores do Aero Club se inscreviam como candidatos aos premios.

Dos desenhos feitos, ha diversos que são trabalhos dignos de elogios.

A MORTE DE ANTONIO PARREIRAS

(Continuação da 3. pag.)

cter de verdadeira consagração, pois personalidades de todas as camadas sociaes levaram a homenagem da veneração e da saudade á memoria do grande mestre da paleta.

O cortejo funebre teve uma extensão raras vezes registrada em Nictheroy, sendo do mesmo modo densa a massa de populares que, no cemiterio de Maruhy, se acotovelava para render, tambem, a homenagem de sua estima ao grande mestre nacional.

Ao baixar o corpo á sepultura usaram da palavra os srs.: dr. Thomé Guimarães, em nome da Academia Fluminense de Letras, de que era o extincto figura de relevo; Lucillo de Albuquerque, em nome da Academia Nacional de Bellas Artes; Miguel Caplonch, em nome dos artistas da Sociedade Brasileira de Bellas Artes, Luiz Palmier, pela Assembléa Legislativa do Estado e Fanchal Garcia, pelos pintores do interior.

Todas as orações tiveram um accento de commovedora expressão.

Morre Parreira aos 76 annos de edade, deixando viuva de segundas nupcias, d. Lucienne Parreiras e, do primeiro matrimonio, dois filhos: Dakir Parreiras, consagrado pintor e d. Olga Parreiras Ferreira da Silva, viuva do coronel Mario Ferreira da Silva, além de quatro netos.

O ACTO DO PREFEITO

O prefeito municipal de Nictheroy, sr. Alfredo Bahiense, logo que teve conhecimento do infausto passamento, baixou o seguinte acto:

"Acto nº 92, de 18 de outubro de 1937. — O prefeito municipal de Nictheroy, na forma da lei, etc. — Considerando que o pintor Antonio Parreiras é um nome que honra o Estado do Rio de Janeiro pelo seu valor como artista e como cidadão;

Considerando que, com os seus trabalhos, tem contribuido efficazmente para o renome da cultura fluminense;

Considerando que é dever indeclinavel dos Poderes Publicos prestar homenagens aos vultos que honram a Historia dos grupos humanos, por menores que sejam estes, com a eminencia dos seus trabalhos e as excellencias do seu talento;

Considerando que o pintor Antonio Parreiras possue todos os titulos de cultura e de merecimento para justificar qualquer homenagem;

Resolve:

Art. 1º — Mandar custear os funeraes do pintor Antonio Parreiras, por conta desta Municipalidade.

Art. 2º — Revogar as disposições em contrario.

A Directoria do Expediente é faça registrar, publicar e imprimir.

Prefeitura Municipal de Nictheroy, em 18 de outubro de 1937. — (a) *Alfredo de Freitas Bahiense*, prefeito".

Desapparece o mathematico Frank Morley

Baltimore, E. U. A., 18 (Associated Press) — Os funeraes de Frank Morley, que foi um dos maiores mathematicos do mundo, serão realizados amanhã.

Morley foi um dos delegados ao Congresso Internacional dos Mathematicos, realizado em Oslo no anno de 1936.

O intellectual extincto era pae do sr. Felix Morley, conhecido jornalista e redactor do "Washginton Post".

INFORMAÇÕES UTEIS

LEILÕES

Realizam-se os seguintes:

VIANNA, IRMÃO & Cia. — Penhores, hoje, 19, á rua Pedro I ns. 28/30.

C. B. AUREA BRASILEIRA — Penhores no dia 22 do corrente, á rua 7 de Setembro n. 187.

CASA JOSÉ CAHEN — Penhores, no dia 23 do corrente, á rua D. Manoel n. 24.

CASA JOSÉ CAHEN — Penhores, amanhã, 20, á rua Silva Jardim n. 7.

PAGAMENTOS

NO THESOURO NACIONAL — Na Pagadoria do Thesouro serão pagas hoje as seguintes folhas de 15º dia util: Montepio da Viação, de C a I.

NA PREFEITURA — Serão pagas hoje as seguintes folhas: Na 2ª Secção — Pessoal operario — Livros de 121 a 206.

Na 3ª Secção — Adeantamentos — Officios da Directoria dos Serviços Auxiliares, da Directoria do Interior, do Departamento de Educação, da Escola Technica Visconde de Cayrú, da Secretaria de Educação e Cultura (2ª, da Directoria de Engenharia. Aluguéis: Predios occupados por escolas, mez de setembro. Restituições: Bento Pereira de Moura e Lino de Freitas, Quota de Fiscalização do Jogo: Conselho Penitenciario do Districto Federal (maio).

A SYPHILIS APAVORA!
ESSENCIA PASSOS
SENDO O MAIOR DEPURATIVO
CURA ULCERAS-FERIDAS-E TODAS AS
MANIFESTAÇÕES DE SANGUE IMPURO.
CUJO FIM E O RHEUMATISMO
(xxx)

De Minas

(DA NOSSA SUCCURSAL EM BELLO HORIZONTE)

UM IMPASSE ELEITORAL

Ha quasi um anno e meio realizaram-se as eleições para a constitucionalização das municipalidades mineiras. Apezar disso, ha varios municipios que até hoje estão sem Camaras e prefeitos, continuando governados discricionariamente por delegados do governo. Processadas as eleições, em junho de 936, verificou-se, em varios municipios, o empate do numero de vereadores dos partidos politicos locaes, por um defeito da nova lei organica estadual, que admittiu o numero par de representantes municipaes. Dahi o impasse que se seguiu, impedindo a eleição das mesas e dos prefeitos. Para remediar a situação, a Assembléa Legislativa votou uma lei declarando que, em casos de empate, considerar-se-iam eleitos os candidatos dos partidos que houvessem alcançado maioria de legendas. Esse preceito differe evidentemente do disposto no Codigo Eleitoral que, em casos semelhantes, declara eleitos os candidatos mais edosos. Em tal situação de conflicto de interesses, houve varios recursos para a justiça eleitoral, que julgou inconstitucional a lei mineira anteriormente alludida.

De tudo isto tem resultado que em varios municipios prevalece ainda o regimen municipal discricionario. Ainda, a Côrte Suprema, pronunciando-se sobre um recurso que lhe foi interposto, acaba de declarar constitucional o dispositivo da citada lei estadual, que decide os casos de empates. Assim, após quasi um anno e meio, parece que a constitucionalização de todos os municipios do Estado vae ser uma realidade.

CÔRTE DE APPELLAÇÃO

Julgamentos

Habeas-corpus — 5.074, Dôres do Indayá. Paciente, Antonio José dos Santos. Negaram o h. c.

5.126, Muzambinho. Pacientes, Seraphim Pereira e outros. Não conheceram do pedido.

5.130, Bello Horizonte. Paciente, J. R. (menor). Converteram o julgamento em diligencia.

5.131, Bello Horizonte. Paciente, Leopoldo de Almeida Reis. Negaram o h. c.

Recursos

2.415, Alfenas. Recorrente, capitão Caethano Retori. Recorrido, o juizo. Negaram provimento.

2.435, Cabo Verde. Recorrente, o promotor de justiça. Recorrido, o juizo. Deram provimento ao recurso do promotor, contra o voto do desembargador relator,, em parte.

10.585, Serro. Recorrente, o juizo. Recorrido, Manoel Faixão. Negaram provimento.

10.587, Abaeté. Recorrentes, Alfredo Holinger de Souza e outro. Recorrido, o juizo. Converteram o julgamento em diligencia.

10.588, Uberlandia. Recorrente, o juizo. Recorridos, Illydio Rocha e outro. Negaram provimento.

Appellações

17.305, Prata. Appellante, o juizo. Appellado, Felicio Simão Tanus. Mandaram entregar o réo á sua familia.

19.705, Bello Horizonte. Appellante, a Justiça. Appellado, Ananias de Paula Mesquita. Annullaram o julgamento.

19691, Conceição. Appellante a Justiça. Appellado, Joaquim Fernandes de Almeida. Negaram provimento.

19712, Palma. Appellante, a Justiça. Appellados, Geraldo Guedes e Durval José Silverio. Negaram provimento.

19.730, Guanhães. Appellante, José Dias da Silva. Appellada, a Justiça. Annullaram o julgamento.

19.778, Lambary. Appellante, a Justiça. Appellado, João Lucio dos Santos. Negaram provimento.

19.779, Lambary. Appellante, a Justiça. Appellados, Joaquim Lopes dos Santos e Manoel Antonio. Negaram provimento quanto a Joaquim Lopes e cassaram a decisão relativamente a Manoel.

19.722, Alfenas. Appellantes, José e Joaquim Jacynto dos Santos. Appellada, a Justiça. Negaram provimento quanto a José e annullaram o julgamento de Joaquim Jacynto.

19.756, Cassia. Appellante, Amilcar Castriota. Appellada a Justiça. Negaram provimento.

19.761, Ponte Nova. Appellante, a Justiça. Appellado, Adão Gomes de Souza. Cassaram a absolvição.

19.762, Ponte Nova. Appellante, a Justiça. Appellado, Diomar Guilherme do Carmo. Negaram provimento.

19.763, Patos. Appellante, a Justiça. Appellado, Austregesilo Pacheco de Araujo. Negaram provimento.

19.777, Lambary. Appellante, a Justiça. Appellado, Benedicto Jovino de Faria. Annullaram o julgamento.

19.797, Piranga. Appellante, a Justiça. Appellado, Antonio Julio Lourenço. Cassaram a absolvição.

246, Entre Rios. Appellante, Alcides Aleixo Tavares. Appellado, João Fernandes de Oliveira. Não conheceram da appellação.

292, Bello Horizonte, 1ª appellante, d. Alice Silveira Wigg. 2ª appellante, o Estado de Minas Geraes. Appellados, os mesmos. Deram provimento á appellação do Estado e julgaram prejudicada a de d. Alice Wigg.

Embargos

5.248, Abaeté. Embargante, Sidney Barroso. Embargado, Adjuto Pedroso. Receberam os embargos.

5.463, Consº. Lafayette. Embargantes, João Ferreira da Fonseca e outros. Embargados, José Ramos, Vicente de Paula Fonseca e outros. Desprezaram os embargos.

REFORMA NECESSARIA

Apezar da obrigatoriedade do ensino primario, cerca de dois terços da população escolar mineira não recebem instrucção elementar do Estado. E não a recebem por falta de recursos sufficientes á manutenção do numero de escolas publicas necessarias. O Estado gasta annualmente perto de 40 mil contos com o ensino popular, correspondentes, mais ou menos, a 25 % da sua renda média nos ultimos annos. Não seria possivel pretender mais. O problema da desanalphabetização em Minas é portanto de solução difficilima, pois que elle encerra, antes de tudo, uma condição financeira acima das possibilidades reaes do Thesouro publico. Ha entretanto factores indirectos que, postos em contribuição, viriam de certo modo ampliar o raio de acção da escola.

Em primeiro logar, a maior efficiencia dos methodos pedagogicos officiaes, abrangendo toda a estructura escolar, desde a formação das classes, sob o criterio dos valores mentaes dos alumnos, até os processos do ensino propriamente ditos. Em seguida, a reducção dos programmas. Este, sem duvida, o factor mais importante. As ultimas reformas do ensino no Estado têm trazido consideravel augmento de trabalho escolar, quer pelo accrescimo de novas disciplinas, quer pela maior extensão que lhes tem sido dada, na pratica. Para se chegar a uma situação mais compativel com os recursos orçamentarios do Estado, seria logico e necessario formar-se um novo conceito da finalidade da escola primaria, no nosso meio, reduzindo-se ao menos de quatro para tres annos o periodo escolar obrigatorio. Esta medida seria equivalente a um accrescimo de 25 % do numero actual das escolas publicas. Eis uma reforma que as necessidades materiaes do Estado estão a exigir do poder publico mineiro, como medida de maior actuação no plano do ensino elementar.

INAUGURADO O MATADOURO FRIGORIFICO DA CAPITAL

Conforme estava previamente annunciado, inaugurou-se no dia 17, com a presença do governador, secretarios de Estado, prefeito e muitas pessoas gradas, o Matadouro Frigorifico de Bello Horizonte, mandado construir pela municipalidade.

O novo estabelecimento que começa a funccionar é sem duvida o mais importante de seu genero, em todo o Estado. A sua capacidade de matança é actualmente para sessenta cabeças de gado bovino e trinta de gado suino, por hora, comprehendendo o preparo frigorifico. Essa capacidade pode ser elevada ao dobro, feitas apenas algumas ampliações das camaras de congelamento das carnes. O matadouro é provido de curraes e chiqueiros modernos, para 5.000 rezes e 1.800 porcos, além dos curraes cobertos para carneiros e cabritos, para 800 cabeças. Possue um laboratorio bacteriologico perfeitamente montado e um forno de incineração para as rezes rejeitadas. Existem ainda annexos: — uma fabrica de banha para 1.400 kilos em 8 horas; salsicharia para 2.000 kilos, buxaria e tuparia; salgadeiras de couros, etc. E' servido por um pequeno ramal da Central, que o liga á estação do Horto Florestal, no suburbio de Bello Horizonte.

O Matadouro custou á Prefeitura mais de 7.000 contos.

EM CADA GOTTA UM SORRISO
CHAMPAGNE MOSELE
EM CADA TAÇA UMA INSPIRAÇÃO
(Idema I)
(xxx)

UMA MOÇÃO DE APOIO DA CAMARA DE VALENÇA

O presidente da Republica recebeu o seguinte telegramma:

"Valença (Estado do Rio), 16 — A Camara Municipal de Valença, reunida hoje, em sessão extraordinaria, por proposta do vereador Benjamin Ielpo, approvou unanimemente uma moção de apoio e vivos applausos a v. ex. pela sua attitude desassombrada de decisivo combate aos extremismos. — Dr. *Luiz de Almeida Pinto*, presidente da Camara Municipal."

Pelo mesmo motivo recebeu, tambem, telegrammas do sr. Chaves Florence, presidente da Casa dos Artististas, e do sr. Sady Carnot Nunes, da Commissão Organizadora do Partido Municipal de Marilia, no Estado de São Paulo.

REGULAMENTANDO O PROCESSO DE APOSTILLA

Nas repartições municipaes de Nictheroy

O prefeito municipal de Nictheroy, dr. Alfredo Bahiense, baixou hontem a seguinte portaria:

"Considerando a necessidade de ser regulamentado o processo da apostilla de que trata o paragrapho 3º do art. 24, do regulamento da Secretaria baixado com o acto n. 107, de 27 de abril de 1907;

Considerando que essa providencia visa exclusivamente impôr disciplina na organização administrativa do municipio;

Resolve:

I — O funccionario removido, promovido ou que venha ter qualquer alteração em seus vencimentos, ou que seja designado para qualquer funcção estranha ao seu cargo effectivo, excepto aquelle cuja commissão ou designação seja de caracter gratuito ou não importe em differença de vencimentos e nem perceba dos cofres municipaes quaesquer gratificações, bem como aquelle que estiver exercendo, por força de eleição, mandato electivo, terá de requerer, dentro do prazo de trinta dias, a contar da data do acto, a respectiva apostilla.

a) — O requerimento em apreço será dirigido ao prefeito e encaminhado á Directoria do Expediente, que informará, submettendo-o a despacho.

b) — Autorizada a apostilla, será ella lavrada pela Directoria do Expediente e, depois de visada pelo respectivo titular, encaminhada á Directoria de Fazenrio nas condições estabelecidas acima, sem que o mesmo apresente a competente apostilla, devidamente processada.
da para o necessario registo e a devida annotação em folha.

c) — Nenhum director de repartição ou chefe de serviço poderá dar exercicio ao funcciona-

II) — Após a annotação em folha, o titulo será restituido ao interessado, mediante recibo.

III) — A apostilla do funccionario comprehendido dentro das excepções previstas no n. I desta portaria, será feita automaticamente, logo que apresente o respectivo titulo de nomeação á Directoria do Expediente, dentro do prazo nelle previsto, incorrendo quem assim não proceder no que está previsto em a alinea "c" do numero I desta regulamentação.

IV) — Em consequencia, ficam revogadas as portarias ns. 401 e 105, de 20 de abril e 1 de outubro do corrente anno".

NO ITAMARATY

Despediu-se, hontem, do embaixador Mario Pimentel Brandão, ministro das Relações Exteriores, o secretario Orlando Leite Ribeiro, que parte hoje para Buenos Aires, onde assumirá a secretaria da delegação do Brasil junto á Conferencia do Chaco.

Syndicato dos Lojistas do Rio de Janeiro

Séde — Avenida Rio Branco, 111 — 4º, salas 402|405.

Telephone da Directoria — 23-4132.

Secretaria e Serviços Technicos — Tel. 23-3682.

Directorias — Reuniões ás terças-feiras, ás 8 horas da noite.

Presidente — Dr. José de Freitas Bastos.

Presidente em Exercicio — J. Palm Camara.

Director da Semana — Raul Crêspo.

Audiencias — A's terças, quintas e sabbados das 10 ás 11 horas da manhã.

Secretaria Geral — A. de Souza Carvalho, das 9 ás 11 e das 3 ás 5 horas da tarde.

Serviços Technicos — Advogados das 10 ás 11 e das 3 ás 4 horas da tarde.

Despachante — Das 9 ás 10 da manhã, e das 4 ás 5 horas da tarde.

Cooperativa de Seguros — Sala 406. Tel. 23-0150.

— Dr. Luciano Martins Junior, de 9 ao meio dia e das 2 ás 5 horas da tarde.

O SYNDICATO DOS LOJISTAS E OS CREDORES MUNICIPAES

O Syndicato dos Lojistas do Rio de Janeiro endereçou ao sr. Lino de Sá Pereira, m.d. secretario das Finanças da Municipalidade, o seguinte officio:

"Teve a mais grata repercussão no seio do commercio, e este orgão de classe, interprete que é do mesmo, tem muita satisfação em exprimir a v. ex. esse jubilo, o acto de v. ex. autorizando a directoria de Despesa a iniciar o pagamento aos credores da Municipalidade, numa providencia que sem duvida muito honra a administração de v. ex., revelando-a para logo norteada por uma linha de probidade que muito diz com o proprio decoro e prestigio da direcção do Municipio.

Uma administração que, ao mesmo tempo que zela os seus direitos, encara tambem sériamente o cumprimento dos seus deveres, inculca-se fadada a grangear de prompto a confiança publica, e a favorecer efficazmente essa conciliação tão desejavel, cujo segredo o descortino de v. ex. está no caso de possuir, entre o contribuinte e o fisco, com as maiores vantagens para a Municipalidade e não menos apreciavel proveito para o commercio, em luta constante contra um systema tributario menos intelligente e peor applicado.

Sirva-se, pois, v. ex. acceitar, pelo seu recente acto, as congratulações do commercio varejista, através do seu orgão official, o Syndicato dos Lojistas do Rio de Janeiro.

Attenciosas saudações. — *João Palm de Menezes Camara*, presidente em exercicio.

ESSENCIAS
(CASA CINELANDIA)
(NO GENERO E' A MELHOR DO BRASIL)
Vendas a varejo e atacado, de maravilhosas e purissimas Essencias para Agua de Colonia, Loções, Extractos, Brilhantinas, Pó de Arroz, etc. Mais de duzentos typos de perfeitas imitações. Mandamos pelo Correio para qualquer ponto do Brasil. Queiram solicitar catalogos com formulas. Dirigir
APPARICIO TORRES DE LIMA
RUA ALCINDO GUANABARA, 26-A — RIO DE JANEIRO
(xxx)

OS EMPREGADOS DO COMMERCIO E A INSTRUCÇÃO MILITAR

Uma communicação da U. E. C.

A junta directora da União dos Empregados do Commercio solicitou-nos a publicação do seguinte:

"Já estão abertas as matriculas na E. I. M. 306, para os empregados do commercio que desejarem obter a carteira de reservista do Exercito em 1938. Os candidatos devem ser socios deste syndicato. As inscripções estão sendo procedidas diariamente das 8,30 á 1 hora da tarde e das 3 horas ás 8,30 da tarde, tornando-se obrigatorio a apresentação do attestado de edade. Mantendo essa escola, a União dos Empregados do Commercio visa proporcionar aos auxiliares do commercio o ensejo de satisfazerem as exigencias militares. As matriculas serão encerradas impreterivelmente no dia 30 do corrente".

VAE PAGAR A MULTA IMPOSTA

A penhora é subsistente

A Fazenda Nacional propoz Executivo Fiscal contra J. M. Vaz, para cobrança da quantia de 1:000$000, multa a que fôra condemnado, em virtude da apprehensão de amostra.

Feita a penhora foi embargada pelo executado, e o juiz, por sentença de hontem, julgou subsistente a penhora.

A CASPA MAIS REBELDE E' EXTINCTA EM 48 HORAS
— COM —
FAVOGENIO
CASA "GARRAFA GRANDE"
A GARRAFA GRANDE 66
Medicamento e loção de esquesito perfume impede a quéda do cabello, debella as eczemas, tinha, seborrhéas, etc., em pouco tempo. Destróe os parasitas, da cabeça e da barba, rapidamente. Vidro, 13$000. Pelo Correio, 16$000.
Perfumaria
A GARRAFA GRANDE
Rua Uruguayana, 66 — Rio.
(xxx)

ACADEMIAS & ESCOLAS

CLINICA ESCOLAR SUBURBANA

9ª Circumscripção

Realizou-se mais uma reunião dos membros do conselho director da Sociedade Protectora de Educação e Saude — S. P. E. S. — e de todo o corpo docente da 9ª Circumscripção na séde da Escola Bolivar, á rua José dos Reis, 166.

Assumiu a presidencia, o vice-presidente, o superintendente de educação elementar, dr. Alvaro Rodrigues, por impedimento do presidente effectivo. O objectivo principal da reunião foi o de impulsionar a construcção da clinica escolar suburbana do Districto Federal, nesta circumscripção, pois não se deve mais retardar o amparo e a protecção a que têm direito as creanças pauperrimas desta vasta zona.

Despertando interesse pela incomparavel obra de humanidade, conseguiu o presidente a collaboração expontanea de todos os professores presentes.

Foram discutidas algumas iniciativas, para que a grandiosa realização de valor social incontestavel pela sua qualidade, tenha em pouco tempo lançado os seus alicerces.

Trouxe á reunião o seu brilhante concurso o dr. Renato Pacheco, superintendente de educação e saúde da circumscripção e membro do conselho deliberativo da S. P. E. S. e um dos mais brilhantes defensores da protecção e defesa da creança.

Houve ainda a eleição de novas thesoureiras e secretarias e a apresentação do orçamento anterior. No meio do maior enthusiasmo, terminou a reunião, o que mostra quanto o corpo docente da 9ª circumscripção estremece e deseja proteger o escolar pobre.

E, por isto, muito póde a S. P. E. S. a ser construida na valiosa de suas advertencias sendo esforço pelo enthusiasmo sincero e expontanea collaboração do corpo docente da 9ª circumscripção.

EMBAIXADA DE UNIVERSITARIOS

O Club Universitario do Rio de Janeiro, tendo já promovido na Capital da Republica varias sessões juridicas de grande vulto, destacando-se dentre outras, as de 27 de agosto p. p., jury simulado, promovido pelo C. U. R. J., entre os seus associados e o de 5 de setembro p. p., promovido pela mesma entidade academica entre os universitarios mineiros e cariocas, sendo este o primeiro jury simulado inter-estadual, correspondente a essa bella iniciativa o Club de Estudos Juridicos da Universidade de Minas Geraes, teve a gentileza de convidar o C. U. R. J. afim de promover no dia 23 proximo um certamen semelhante.

Foram designados para actuar em Bello Horizonte, os socios José Riba-Mar Fontes e Odenath Pereira Ferreira.

Chefiará a embaixada o professor Ary Franco, que fará uma conferencia na capital das Alterosas, no dia 22, sobre o direito penal, a convite dos academicos mineiros.

O programma organizado pelos academicos mineiros é o seguinte:

22 — Conferencia do professor dr. Ary Franco. 23 — Jury simulado entre os academicos de Minas e Rio de Janeiro. 24 — Recepção dansante em homenagem aos cariocas. 25 — Concurso de oratoria.

INSTITUTO LA-FAYETTE

A 5 deste mez foi lido, no departamento feminino do Instituto La-Fayette, o termo de despedida da sra. Francisca de Bastos Cordeiro, ex-inspectora federal deste educandario, no referido departamento. Em vista de transferencias determinadas pelo Ministerio da Educação, afasta-se ella do Instituto La-Fayette, cuja inspecção vinha effectuando desde 1933.

OCULOS?
Adquira-os só na CASA VIEIRAS
Rua 7 de Setembro, 139
(xxx)

DESEJAVA REVOGAÇÃO DA PRISÃO PREVENTIVA

A Côrte Suprema não conheceu do pedido de habeas-corpus

Francisco Emygdio Fraga impetrou uma ordem de habeas-corpus á Côrte Suprema, allegando que se acha sob coacção illegal, derivada de decisão proferida pela Côrte de Appellação do Espirito Santo, que confirmou o despacho onde pelo juiz da 2ª vara de Victoria, despacho esse que decretára a prisão preventiva do paciente.

Na Côrte Suprema o caso foi affecto ao ministro Ataulpho de Paiva, tendo o Tribunal deixado de conhecer, por ser originario.

TEM CONVIDADOS HOJE?

QUANTAS vezes terá V. Exa. respondido a essa pergunta, sentindo as suas responsabilidades de dona de casa, deante de visitas que á ultima hora ficaram para jantar?

Esse é apenas um dos problemas resolvidos pelo novo refrigerador Frigidaire Super-Efficaz. Pratos congelados, sobremezas refrigeradas e sorvetes deliciosos são coisas que V. Exa. terá quando quizer, tendo sempre assegurada uma producção maior de cubos de gelo.

Examine o novo Frigidaire Super-Efficas e encontrará nos seus 5 pontos de superioridade as razões da sua escolha.

Novo FRIGIDAIRE Super-Efficaz
O REFRIGERADOR DA GENERAL MOTORS

O dia policial

INGERIU GRANDE QUANTIDADE DE FORMICIDA

O tresloucado joven falleceu em plena via publica

O operario Antonio José Frantini, de 22 annos de edade, morador á rua Baurú', era noivo de uma joven residente em Campinho. Ha dias, por motivos de somenos, o rapaz teve uma desintelligencia com a moça, a qual resolveu romper com o noivado.

Antonio ficou profundamente acabrunhado com a attitude da joven, na qual elle viu uma prova de falta de affecto. Sabbado, á tarde, o rapaz procurou a sua amada, pedindo-lhe que reatasse o noivado. Não tendo sido attendido, Antonio resolveu pôr termo aos seus dias. Domingo, pela manhã, comprou uma grande quantidade de formicida e, na estrada Intendente Magalhães, em frente ao n. 116, ingeriu o toxico, misturado com cerveja.

O tresloucado caiu alli mesmo e morreu, antes que lhe chegassem os necessarios soccorros. Avisada do occorrido, a policia local tomou as necessarias providencias, fazendo remover o cadaver para o necroterio do Instituto Medico Legal.

VICTIMA DE QUEDA

No Hospital Miguel Couto foi pensado o menor Miguel, de 6 annos, filho de Alberto Kolor, residente á rua Prudente de Moraes n. 437, casa 4.

Miguel foi victima de queda no domicilio fracturando o braço esquerdo.

O CARRO SE PROJECTOU CONTRA O POSTE

Ferido um chaveiro da Light

O menor Nelson, de 9 annos, filho de Alberto Baptista, residente á rua dos Andradas n. 69, 2º andar, saiu, na limousine n. 415, de propriedade de um amigo de seu pae, Djalma Meni, a passeio. Na volta, ao passar o vehiculo pela rua Visconde de Itaúna, esquina da praça da Republica, o carro, perdendo a direcção, se projectou contra um poste, colhendo, nesse instante, o chaveiro da Light, José Bernardino dos Santos, morador á rua Leopoldo n. 74. O menor Nelson soffreu ligeiras escoriações.

O chaveiro Santos, após aos curativos, foi internado no Lloyd Sul Americano.

DO ESTRIBO DO BONDE AO SOLO

O soldado Oswaldo Gomes, n. 119, da guarnição do forte Duque de Caxias, viajava no estribo do bonde linha "Largo dos Leões", quando ao passar o vehiculo defronte ao n. 25 da rua Voluntarios da Patria, onde se achava estacionado o auto-transporte n. 391, bateu com a cabeça neste, sendo atirado ao sólo.

Com fractura da base do craneo foi elle medicado no Hospital Miguel Couto e em seguida internado no H. C. E.

O commissario Ezequiel, do 3º districto, registrou o facto.

Ao paladar mais exigente...
— a CASCATINHA satisfaz plenamente pelo seu sabor incomparavel e pela sua pureza absoluta, por ser ella feita com lupulo e cevada de primeira qualidade e, ainda mais, com a famosa agua da Tijuca, captada especialmente para a sua fabricação.
AO PEDIR UMA CERVEJA DIGA APENAS
CASCATINHA
(46137)

ASSALTADO QUANDO ABRIA A PORTA DA CASA

Preso o ladrão

O empregado no commercio Cyro Alves de Britto havia saido a passeio. Pouco depois das duas horas da madrugada de hontem regressava elle ao domicilio, á rua Visconde Itauna, 41, quando, ao levar, descuidado, a chave á porta da rua, foi abordado por um desconhecido o qual, fardado de soldado do Exercito, não só lhe encostou uma faca á barriga como lhe exigiu a entrega de todo o dinheiro que trouxesse na carteira.

— Ou me dás a carteira, ou morres. Agora, escolhe!

Cyro não hesitou. Levando a mão ao bolso do paletot de lá sacou a carteira, que continha réis 200$000 em dinheiro, e a entregou ao ladrão.

O desconhecido, encarando carrancudo, a victima, ainda a ameaçou: se gritasse, seria immeditamente estripado. Feito isto, o ladrão, apressado, pela rua afóra, perdeu-se, além, em um ponto mais sombrio do referido logradouro publico.

Mas Cyro não se conformou com aquillo. Vendo que o larapio se perdera ao longe, tomou a direcção da delegacia do 13 districto, contando, então, ao commissario Oliveira, o que lhe havia acontecido. A autoridade, em companhia da victima e de dois investigadores, tomou um carro, mandando seguir para o ponto em que o larapio se havia perdido.

No Café Sereia, á avenida Lauro Muller, Cyro reconheceu, em um typo que ali estava, fardado, aquelle mesmo que o havia assaltado.

— E' elle! — fez, baixinho, ao commissario Oliveira. E confirmou:

— E' elle mesmo. E' elle mesmo, "seu" commissario!

A autoridade, em companhia dos investigadores, cercou a mesa em que se achava o accusado, tendo este, ao ver-se assim fechado, resistido á prisão, chegando, mesmo, a lutar com os policiaes.

Afinal, preso, foi o desconhecido levado á delegacia do 13º districto onde declarou chamar-se Antonio Albuquerque Azevedo, de 25 annos, sem profissão nem residencia. A autoridade apurou que Albuquerque foi expulso, ha pouco, do exercito, como ladrão.

O accusado está sendo processado. Os 200$000 que roubara, foram apprehendidos e entregues ao dono.

FUGIU COM O DINHEIRO DO PATRÃO

E está, agora, ás voltas com a policia

Na avenida Maracanã, 478, ha um botequim de propriedade de empregado antigo e, por isso, merecedor de toda a confiança do patrão: o José Gonçalves.

Ante-hontem, fechado o estabelecimento, saiu José Martins com destino á casa, deixando, no botequim, o velho empregado e, na caixa registradora, 150$000.

Hontem, ao chegar ao estabelecimento, o negociante notou pela ausencia do dinheiro. Procurou Gonçalves e verificou que este havia, tambem, desapparecido.

Saiu o botequineiro com destino á delegacia do 15º districto e deu queixa. Gonçalves foi preso a tomar uma cerveja num café perto. Interrogado, confessou a feia acção que commettera. Está sendo processado.

Colhida por um auto na rua São Clemente

No Hospital Miguel Couto, foi pensada Carolina Miskler, moradora á rua São Clemente, 250, casa 9, em consequencia de ferimentos por atropelamento, na mesma rua, em frente ao numero 150.

Soffreu fractura do frontal e contusões generalizadas. Retirou-se após aos curativos. O chauffeur fugiu.

FALLECEU O SR. LEVY ALVES RODRIGUES

Alguns traços da vida do negociante, morto em consequencia de uma aggressão a tesoura

Conforme tivemos occasião de noticiar opportunamente, o sr. Levy Alves Rodrigues, proprietario da Confeitaria "A Brasileira", situada na Cinelandia, ha dias, quando tentava apartar dois engraxates que se atracaram em luta corporal, em frente ao seu estabelecimento, foi aggredido a thesoura por um delles, recebendo profundo golpe no abdomen.

Soccorrido na Assistencia e internado no Hospital de Prompto Soccorro, o conhecido negociante, foi, posteriormente recolhido ao Hospital da Beneficencia Portugueza, onde se achava em tratamento.

Não resistindo á gravidade do ferimento, o sr. Levy, na madrugada de ante-hontem, veiu a fallecer, sendo o cadaver removido para o necroterio do Instituto Medico Legal, e dali transferido para a residencia de sua familia, á rua do Catteto nº 346, de onde saiu o enterro para o cemiterio de São João Baptista, com grande acompanhamento. (

O negociante que acaba de fallecer, victima da brutal aggressão, era dotado de grande capacidade commercial, esforçado, ambicioso de melhorar cada vez mais os seus negocios. Começou sua vida muito modestamente, como empregado num botequim de infima categoria. Mais tarde, era entregador de leite no Palacio do Cattete, procurando sempre reunir um peculio que lhe permittisse iniciar a vida por sua conta. Conseguiu tempos depois, comprar uma tendinha na rua Clapp, casa essa que prosperou rapidamente, graças ao amparo que lhe deu o visconde de Moraes, o qual emittia vales de 1$000, que distribuia com os pobres, vales esses que só tinham curso no estabelecimento do futuro proprietario de uma das casas mais luxuosas da capital.

Dahi por deante, o sr. Levy foi progredindo sempre, comprando novos estabelecimentos em varios pontos da cidade, até que adquiriu o Café Bellas Artes, estabelecimento que elle acabou entregando aos demais socios, para fundar, sozinho, "A Brasileira", casa de chá, sorveteria e confeitaria elegante, cuja installacção lhe custou cerca de 1.500 contos de réis.

O extincto, estimadissimo nos meios commerciaes e dos frequentadores do seu estabelecimento, deixa viuva a sra. Cecilia Alves e dois filhos menores.

FURTOU O PROTECTOR EM TRES CONTOS DE RÉIS

Preso pela policia, vae agora, prestar contas com o judiciario

O engenheiro Ruben Toller, residente á avenida Maracanã, 124, é um homem de sentimentos bons. Coração sensivel, penalizou-se da situação de um desoccupado, o individuo José Assumpção, o qual, passando, uma tarde, pelo seu portão, pediu-lhe um prato de comida. O engenheiro mandou que a empregada preparasse um jantar para o desconhecido. E emquanto a domestica attendia, poz-se o engenheiro a conversar com o pedinte. Assumpção, typo escovado, matreiro, contou uma historia muito grande, cheia de soluços, de desgraças, de miserias.

Findo o jantar, Assumpção retirou-se. Mas retirou-se para voltar no dia immediato e em hora em que, por acaso, o engenheiro entrava em casa. Novo boa tarde, nova arenga, novo jantar. Consequencia: Assumpção percebeu que o engenheiro era uma especie de "gallinha morta". Era só bater-lhe á porta e logo lhe vinha o jantar quentinho, excellentemente preparado.

E todos os dias ia até lá, com esse objectivo. Fez-se intimo da casa. Por fim já entrava sem bater. Ia entrando. Quando davam por elle, estava á porta da cozinha, o olhar supplice enrolando nas mãos, o chapéo de panno, surrado.

Ante-hontem, quando Assumpção chegou, não viu ninguem em casa, além da empregada. Era uma occasião assim que o finorio esperava.

Dando bons dias á cozinheira, que era nova, e não lhe conhecia a chronica, Assumpção foi entrando. Da sala de sola ganhou novamente, a rua.

Saindo, pouco depois, retornava á casa do engenheiro já agora acompanhado de João Lima para, com este, entrar a remexer gavetas, armarios e tudo.

Feita a limpeza, sairam os dois com uma machina photographica, duas capas de gabardine, duas duzias de camisas, tres ternos de casemira, um livro de missa, para de luvas, dois relogios pulseira e um cordão de ouro, tudo avaliado em tres contos e quinhentos.

Quando o engenheiro voltou e descobriu a coisa, correu á delegacia do 15º districto e deu queixa, declarando suspeitar de José Assumpção. A policia, entrando em diligencias, deteve o larapio no morro do Salgueiro, em companhia de João Lima, quando pretendiam vender a um transeunte a machina photographica. O resto do roubo já havia sido entregue a diversos amigos do ladrão, todos residentes naquelle referido morro: Moacyr Gordini, José Barros Armando e Gustavo Santucci e Cacilda Salles.

Todos foram detidos, apprehendendo-se todo o producto do furto. Estão sendo processados.

O "MIRACEMA" AMANHECEU COM O "DIABO" NO CORPO

E foi autuado por aggressão, resistencia e desacato

Oldemar Monteiro da Silva, vulgo "Miracema", motorista e praça do 14º R. I., entrou hontem na Leiteria Fluminense, na praça Martim Affonso, em frente á estação de barcas, em Nictheroy e por um motivo futil aggrediu o proprietario do estabelecimento, José Alonso Pinto.

Acudindo o investigador Arthur, "Miracema" offereceu-lhe resistencia. Em auxilio do seu collega, accorreram os investigadores Flavio e Decio, que não conseguiram, entretanto, subjugar o indisciplinado soldado.

"Miracema" desrespeitou até, o tenente Walfrido Moreira da Cunha, desobedecendo publicamente as suas ordens.

Estabeleceu-se grande confusão, mas depois de muita difficuldade, "Miracema" foi subjugado, amarrado e collocado num auto-caminhão, que o conduziu á Delegacia de Policia da capital. Ali chegando, "Miracema", que, indiscutivelmente, estava com o "tinhoso nas tripas", ainda desacatou o commissario Luiz Autram, de plantão na referida delegacia e que é, sem favor, a delicadeza em pessoa.

Conduzido á presença do delegado Pereira Gestal, foi o amotinado soldado, autuado em flagrante pelos delictos de aggressão, resistencia á prisão e desacato á autoridade. Funccionou no flagrante o escrevente Sebastião de Carvalho. Depois de autuado, "Miracema" devidamente escoltado, foi recolhido ao xadrez do 14º R. I., onde tambem terá que responder pelo desrespeito ao seu superior, tenente Walfrido Moreira da Cunha.

INGERIU FORMICIDA

A Assistencia prestou soccorros a Suerolina Azevedo, moradora á rua Maxwell 328, a qual, por motivos intimos, tentou o suicidio, ingerindo formicida.

AINDA EM MYSTERIO O CASO DE PIERROT

O que vem de São Paulo e o que se sabe no Rio

O dia de hontem não offereceu nenhum aspecto novo no caso do desapparecimento de "Pierrot". A historia continúa no terreno das investigações que se annullam pelos insuccessos. Em Santos foi presa Josephine Lieuthrout e, aqui, andam á cata de Leonor Salvier, a Lola, ambas dadas como sosias, pela semelhança dos oculos, da tal mulher com quem Yvonne teria sido vista no dia mesmo de seu desapparecimento. Nada, porém, resultou da reclusão de uma, como de outra. Ambas, se chamam á ignorancia do facto, tal como aconteceu a Marie Jeanne que foi, por detida na capital paulista. Todas devem ser embarcadas com destino a esta capital, afim de serem ouvidas pelo dr. Frota Aguiar.

E nada mais de novo se conhece no front.

A' tarde, hontem, chegou-se a admittir a hypothese de que o apparecimento de um corpo, que se dizia ter sido localizado na Gavea, poderia ser o Marie Yvonne, a "Pierrot". Verificou-se, mais tarde, que a historia não passava de um equivoco. Sobre uma pedra, na Gavea, fôra assignalada, por alguem, uma certa mancha, a qual, á distancia, dera a impressão de um vestido de mulher. Investigações posteriores repuzeram as coisas em suas exactas proporções. A tal mancha não era de vestido algum. Apenas um recorte claro no fundo escuro da grande lage. E o boato de logo se desfez.

As diligencias policiaes proseguem. Procura-se desvendar o mysterio da tal mulher de oculos negros com a qual Yvonne se teria encontrado quando, naquella tarde, deixara o apartamento a que não mais voltou,

EM SÃO PAULO

Santos, 18 (Agencia Nacional) — A' imprensa toda se vem movimentando em torno do caso, já celebre, da bailarina "Pierrot", desapparecida no Rio de Janeiro. Varias diligencias foram levadas a effeito, nenhuma dellas, entretanto, com resultado positivo, quando á descoberta de "Pierrot". A acção policial, a respeito, tambem attingiu á nossa cidade.

Ainda, ha dias, compareceu á Delegacia Regional de Policia, afim de ser identificada na Secção de Costumes, Marie Jeanne Capy, moradora á rua Braz Cubas, n. 17. Vieram então as autoridades a saber que Jeanne conhecia "Pierrot", de quem fôra companheira no Rio. Souberam mais que Jeanne, ha tempos viajam com a bailarina, cujo nome vem figurando diariamente nos jornaes, mas que ha muito tempo, não era vista por Capy. As diligencias proseguiram normalmente até que a policia local recebe, hontem um pedido da policia do Rio de Janeiro, por intermedio da Delegacia de Costumes de São Paulo, para effectua a detenção de Jeanne, cujas declarações, na capital da Republica, interessavam sobremodo para o esclarecimento do caso "Pierrot". Assim, Jeanne foi hontem, detida e embarcada para São Paulo.

A hora do seu embarque, na estação da S. P. R. a reportagem conseguiu falar, rapidamente, com Marie Jeanne. Disse ella que, de facto, conhece "Pierrot", de quem foi companheira e cujo paradeiro actual ha mais de um mez, aqui se encontrando desde primeiro de setembro.

Acha que está sendo victima de uma injustiça, uma vez que nada tem que vêr com o caso e que a sua detenção, e se afastamento brusco da cidade, muito a prejudicarão.

Não foi essa porém, segundo o que a nossa reportagem apurou a unica diligencia levada a effeito em Santos pela policial local, de conjunto com elementos da policia da capital federal e de São Paulo.

Outra diligencia com bons resultados, tambem foi effectuada. Um francez, cujo nome não conseguimos apurar, tambem foi detido, sendo encontrada em seu poder farta correspondencia relativa á celebre "Pierrot". A sua detenção, porém, por óra nada adeantou, ao que já sabiam as autoridades policiaes. Disse elle ignora, por completo, o paradeiro da bailarina, mysteriosamente desapparecida no Rio de Janeiro. Ao que parece, o declarante não diz a verdade, esperando a policia que delle ainda venha a conseguir algum esclarecimento util ao proseguimento das diligencias.

SAPHROL
O VERDADEIRO TONICO DOS PULMÕES
Para combater as tosses, fraqueza geral, bronchites, etc., use
SAPHROL
PODEROSO TONICO
PREPARADO PELO PHARMACEUTICO
RENATO GUIMARÃES
A VENDA EM TODAS AS PHARMACIAS E DROGARIAS DO BRASIL
(xxx)

CORREIO SPORTIVO

FOOTBALL

FLUMINENSE E MADUREIRA, OS VENCEDORES

FLAMENGO x AMERICA E OLARIA x BOMSUCCESSO, OS JOGOS EMPATADOS

PORTUGUEZA E BANGÚ JOGAM HOJE, Á NOITE

AMERICA — 1

FLAMENGO — 1

Com uma assistencia de mais de cinco mil espectadores pagantes, realizou-se em Campos Salles a partida principal que a tabella marcava para ante-hontem. E talvez porque o tempo estivesse carregado e uma chuvinha cacete caisse durante quasi todo tempo, o jogo não agradou. E o seu resultado, um empate de 1x1 ainda agradou menos.

Os flamengos tiveram suas razões em não gostar do jogo nem do resultado, pois tendo o seu team jogado menos mal do que o seu antagonista, era de esperar que a victoria lhes sorrisse. Os rubros, por sua vez, têm suas razões de queixar-se da sorte porque, já que o Flamengo perdeu um penalty nada mais justo que viesse a perder o jogo. E, finalmente, ambos ficaram descontentes, porque um grande jogo bem merecia uma renda superior a 27 contos, mórmente agora que se approxima a data em que serão renovados os contratos dos jogadores, isto é, quando a *grana* é mais necessaria.

Realmente, o jogo foi fraco, não tanto pelo estado do campo nem pela chuva. Não prestou porque não foi uma exhibição digna do renome dos clubs que a fizeram, decorrendo todo tempo com um jogo amarrado, marcado em excesso pelos jogadores e pelo juiz, que resolveu apitar além do necessario. Os bons lances eram raros e as pichoinhas dos jogadores numerosas em excesso. Muito movimentado mas pouco technico e nada productivo, mantendo-se o publico assistente numa calma que mais parecia uma exhibição do Chang.

O juiz sr. Sanchez Dias, o arbitro que tem merecido os mais rasgados elogios da critica, esteve num dia aziago. Não comprometteu, mas apitou mal, marcou algumas penalidades que só serviram para castigar o team beneficiado pois, consignava como fouls simples tentativas e justamente quando o jogador attingido já se havia livrado da pata contraria e investia para o goal. Recebeu suas vaias, algumas justas e consignou dois penaltyes com algum rigor. De um delles resultou o unico tento do America. O outro, contra esse club, não teve resultado porque o shootador (Cosso) ainda não sabe dar um tiro livre.

Apreciando a acção dos teams, chegamos a conclusão que, se o Flamengo vencesse a peleja não seria nenhum escandalo. O team jogou com mais coragem e apresentou menos falhas do que o seu antagonista. A sua defesa agiu mais ou menos bem e o seu ataque, titubeante ás vezes, foi mais vivo e persistente do que o dos rubros. O quadro americano passa, actualmente, por um periodo critico. Necessita de extremas e a sua linha media se preoccupa em demasia com o auxilio aos forwards, deixando na marcação claros sensiveis. Além disso, o conjunto deixa a desejar.

Resumindo: ambos jogaram mal mas o Flamengo devia ter ganho o jogo apezar de ter atacado menos. Os ataques dos rubros sendo mais numerosos, eram quasi inoffensivos, dando-se o contrario com os do Flamengo.

A's 3,47 o sr. Sanchez Dias deu inicio ao jogo cabendo ao Flamengo dar a saida. Durante quinze minutos os rubros-negros se mantêm do meio do campo para lá, isto é, nas immediações do reducto de Thadeu, num jogo sem expressão, com passes errados e sem nenhuma semelhança com o football que o inglez inventou. A chuva molhando jogadores e assistentes e, emquanto estes, mudos e attentos esperam algo que enthusiasmo aquelles shootam para frente sem conseguir que a bola passe do meio do campo. Só depois de quinze minutos o America vae ao posto de Yustrich tendo Carola shootado a goal, respondendo os flamengos com uma investida séria, obrigando Thadeu a fazer uma bella defesa.

Pouco depois o America substitue Vital por De la Torre. O jogo anima-se um pouco e verificam-se ataques alternados, mais numerosos, porém, dos do Flamengo, que obrigam a defesa rubra a conceder dois corners. A seguir é Yustrich que manda por duas vezes, a bola a corner. A pelota escorregadia, contribue para que os keepers não a segurem com firmeza.

Aos trinta minutos de jogo o Flamengo ataca com vigor. Dois shoots de Cosso e Novo são aparados por Thadeu. Vae o America ao ataque e Engel calça Nelson na área. Consignado o penalty o mesmo Nelson se encarrega de fazer o unico tento do America

Esse goal serviu para animar um pouco. O America actua um pouco melhor e vae ao campo opposto. Rechassado, volta o jogo a movimentar-se no meio do campo, com ataques alternados. Ao ser consignada uma falta de Britto perto da área, o chronometrista assignala o fim do primeiro half-time.

O segundo meio tempo foi favoravel ao rubro-negro, apezar dos rubros terem ido maior numero de vezes ao campo dos flamengos mas, essas investidas eram mal concatenadas e por isso facilmente desfeitas pela defesa flamenga, onde Natal e Yustrich actuavam com grande segurança. Accresce, ainda, que a linha atacante do America começou essa phase desfalcada de Placido, que foi substituido por Oscar, passando Carola para o centro.

Aos dezeseis minutos de jogo, Badú intercepta uma bola com a mão, sendo consignado o penalty. Cosso bate-o e Thadeu defende, mandando a bola ao mesmo Cosso que a shoota fóra. Estava escripto que o America não devia perder o jogo. Não que estivesse de sorte. Cosso é que não soube shootar.

Prosegue a peleja com os flamengos atacando. Decorreram cinco minutos do penalty frustrado quando o Flamengo conseguiu o seu goal, após uma investida da linha atacante. Um centro de Sá, Cosso desvia com a cabeça e Jarbas manda ás rêdes.

Continua o jogo favoravel aos flamengos, que atacam com mais frequencia, exigindo sério trabalho do triangulo final dos locaes.

Nota-se que, cada investida termina sempre com corner feito pelos keepers. Mais de dez escanteios são consignados, a maioria contra o America.

Quasi no final, o Flamengo redobra de actividade, mantendo o seu ataque em grande actividade os defensores da phalange rubra. Quando faltavam dois minutos para o final, Yustrich pede substituto, indo Talladas para o goal, sem comtudo, ter opportunidade de pegar nenhuma bola.

Pouco depois termina o jogo com o empate de 1x1.

Teams:

America — Thadeu, Vital (De la Torre) e Badú; Britto, Munt e Possato; Waldyr, Nelson, Placido (Oscar), Carola e Pirica.

Flamengo — Yustrich (Talladas), Villa e Natal; Caldeira, Engel e Arcadio; Sá, Valido, Cosso, Novo e Jarbas.

A preliminar, entre juvenis dos dois clubs, teve como vencedor o America por 2x0.

FLUMINENSE — 5

ANDARAHY — 1

Após alguns annos de intervallo, o Fluminense F. C. voltou a pisar o gramado da rua Prefeito Serzedello, para enfrentar o quadro do Andarahy A. C. facto que levou ao referido local uma grande multidão que encheu todas as dependencias do gremio alvi-verde, não escapando todas suas saliencias externas inclusive o morro fronteiro, onde o espectaculo era gratuito.

E aquella multidão ficou satisfeita em rever o veterano club das tres côres, cujo esquadrão, famoso, ainda não tinha sido visto pelo torcedores locaes pela separação que tivemos no football carioca.

O jogo em si não teve attractivos, pois a differença de classe era franca e decisiva, ainda mais evidenciada pelo effeito que causaram á equipe local os 3 primeiros goals conquistados pelo team visitante nos oito minutos iniciaes.

O Andarahy que não podia ter aspiração de victoria, deante desse facto, ainda produziu menos do que esperava, apezar de procurar attenuar o score na maior parte do jogo, se esforçando para tirar ao menos o zero do seu placard, o que foi conseguido quasi no finalizar a partida, ponto esse recebido com muitos applausos, e sob a phrase geral dos torcedores de um team nessas condições como um desafogo — Mas, não foi a zero!...

O quadro tricolor agiu desde o principio perfeitamente bem em todas as suas linhas, dada a falta de recursos technicos dos seus adversarios, o que vinha facilitar todas as jogadas dos visitantes, porque é preciso notar que o football não é sómente atirar a bola para a frente e fazer goals.

Mas, a nosso vêr, dado o valor antagonico das equipes em campo, os tricolores ainda conseguiriam um score maior se após ter assegurado o seu triumpho, não retirasse Romeu e mais tarde Orozimbo além de iniciar um jogo de exhibição de classe, com passes e dribblings continuos, só desejando marcar pontos perfeitamente conduzidos, emquanto que os elementos locaes tudo faziam para evital-os.

Assim do vencedor, nada mais se deve dizer que jogou perfeitamente á vontade contra um adversario que nada pôde conseguir para evitar o seu triumpho, ainda mais surprehendido por tres goals de inicio, que lhe abateu mais a sua moral, pela flagrante differença que teria de transpor para egualar as vantagens de um possivel triumpho.

A equipe alvi-verde está com muitas falhas, e só mesmo deante de um rival menos apparelhado poderá ter um resultado melhor para as suas cores, haja visto os seus tres ultimos compromissos. Depois, ainda ante-hontem falhou em sua organização só fazendo entrar Armandinho — irmão de Sá, do Flamengo — quando o score já estava na casa dos tres.

Tem alguns elementos aproveitaveis, mas falta-lhes o necessario entendimento de um conjunto, factor mais que decisivo para o successo de quadro.

A partida teve um desdobramento perfeitamente regular, sem incidentes e o publico tambem soube se conduzir com correcção não se verificando em vez alguma as scenas que já estamos acostumados a assistir em alguns jogos.

Para os que queriam ver o esquadrão da rua Guanabara, como, especialmente, para os seus torcedores o encontro agradou.

Após uma prolongada espera, para que fosse... concertada a rêde, sob a ameaça de chuva, coube ao Fluminense iniciar o jogo.

No primeiro avanço pela ala esquerda a bola vae a Romeu que dá a Orlandinho que dentro da área, arremata alto com o pé direito, abrindo o score, a um minuto apenas.

Mantem o Fluminense uma melhor classe e o juiz assignala uma falta junto a área do Andarahy e Hercules, no free-kick consegue o 2º goal tricolor aos cinco minutos.

Mas a série continuou. No oitavo minuto, Hercules recebe a bola, longe e corre, e embora "atropelado" por Tide e Cazuza, mandou a bola ás rêdes entre as pernas de Panello, no 3º goal do Fluminense.

O encontro perde muito o interesse em vista da desegualdade de score, mas os locaes procuram produzir, porém até o proprio visitante decae.

O Andarahy substitue Bianco por Armandinho e o Fluminense Romeu por Sandro.

Os visitantes dominam, emquanto que o ataque alvi-verde actua fraco, agindo isoladamente e o encontro está sem lances apreciaveis.

Observa-se que ha mais preoccupação dos tricolores em fazer uma exhibição de passes, até ao posto de Panello, que, quasi no final do tempo não supporta um tiro de Hercules, que novamente lhe passa entre as pernas, no 4º goal do Fluminense, assim encerrando a phase.

Na ultima, Milton vem para o posto de Orozimbo, e o encontro é reiniciado ás 5,06, e já se nota mais equilibrio e Nascimento vem defender, por duas vezes, tiros longos.

A linha tricolor faz uma série de bons passes, e na área Alfredo dá a Hercules que emenda, no 5º goal da tarde.

Os visitantes exhibem um bom football, mas se excedem por demais em passes, perdendo opportunidades, embora vão exigindo de Panello, algumas vezes.

O Andarahy se esforça por tirar o zero do cartaz, mas a defesa tricolor consegue neutralizar os seus intentos, até que Nico centra para Astor illudir Nascimento, num golpe deste que falhou, e marcar o unico ponto do Andarahy.

Mais seis minutos, termina o encontro, com a facil victoria do Fluminense por 5x1.

A actuação do juiz Carlos de Oliveira Monteiro foi boa, entretanto o segundo goal dos visitantes resultou de um engano seu, num foul praticado por um atacante tricolor em Dondon e que elle assignalou contra o Andarahy.

No mais andou certo e a sua acção foi facilitada pelos proprios players em campo.

Os teams disputantes obedeceram durante o encontro a seguinte organização:

Fluminense — Nascimento, — Moysés e Machado; Santamaria, Brant e Orozimbo (Milton); Orlandinho, Romeu, Alfredo, Tim e Hercules.

Andarahy — Panello, Cazuza e Dondon; Tide, Flodoaldo e Reynaldo; Nico, Astor, Bianco (Armandinho), Ismael e Arubinha.

Na preliminar travada entre os juvenis dos mesmos clubs, saiu vencedor o quadro tricolor que, por 3x1, derrotou a equipe alvi-verde.

A renda do jogo alcançou a casa dos dez contos, pois a informação prestada á imprensa pela thesouraria da Liga, dava um apurado de 9:800$000, faltando ainda contar uma pequena quantia em miudos.

MADUREIRA — 4

VASCO — 2

O Vasco pisou o gramado ante-hontem na esperança de pôr termo á série de empates que vinha registrando seu esquadrão desde que se iniciou o Campeonato da Cidade.

E não ha duvida que aconteceu coisa parecida. Em vez de um empate, uma derrota...

Enfrentando o poderoso "onze" em seu reducto, o Madureira não teve duvida em infligir-lhe um revez espectacular: 4x2, depois de assignalar 1x0 no final da primeira phase.

O quadro vascaino cumpriu uma actuação muito irregular. A linha media não apoiou a offensiva, nem tão pouco ajudou efficientemente a zaga, que se portou mal. A offensiva trabalhou com ardor e efficiencia durante algumas phases, emquanto passou a constituir ponto morto em outras opportunidades.

Aliás, não se podia esperar uma grande actuação do Vasco. Rapha, que vinha jogando bem como half direito, foi deslocado para a esquerda, emquanto Calocero ficou na "cerca" até o momento em que aquelle foi tirado de campo. E Calocero, que iniciou a partida como reserva, tem cumprido elogiavel performance, revelando-se com qualidades para occupar effectivamente o posto de half esquerdo.

Uma brusca modificação como essa na linha media, considerando-se ainda que Oscarino occupou a aza direita depois de ir actuando como centro-medio, pode parecer sem importancia, mas pode influir decisivamente num placard...

Realmente, Adilson e Mineiro, os ponteiros do Madureira, actuaram mais ou menos soltos, tendo este assignalado nada menos de dois tentos.

Tambem influiu decisivamente para a derrota do Vasco a circumstancia do Madureira ser tido como um adversario fraco.

Isso não aconteceu. Desde tres minutos de jogo os visitantes passaram a levar vantagem numerica, que se iniciou com 1x0 e terminou com 4x2.

A peleja foi ardorosamente disputada e os visitantes avultaram deante do esquadrão vascaino, cumprindo uma performance de gala, elementos como Paulista, Onça, Tuica, Bahia, Adilson e Mineiro. Os demais, se bem que em plano inferior, trabalharam efficientemente para a victoria, contribuindo com o seu concurso para que, em conjunto, a performance dos tricolores fosse apreciavel.

Dessa maneira, a victoria dos visitantes foi justa e decisiva.

O sr. Carlos Gomes Potengy, se bem que tentasse, não conseguiu impedir totalmente o jogo violento. Acertou, porém, nas marcações, não tendo prejudicado a qualquer dos bandos.

O JOGO

Cabe ao Vasco iniciar a partida, intervindo Norival em investida organizada por Alfredo.

Os visitantes invertem, registrando-se uma rebatida fraca de Italia. Bahia cede a Adilson, que inicia a contagem aos 3 minutos de jogo.

Voltam os tricolores no ataque, revidando em seguida os cruzmaltinos.

Ha uma phase de evidente equilibrio, a que se segue forte, mas inutil, reacção do Vasco.

Calocero substitue a Rafa.

A contagem não foi alterada até o fim da primeira phase.

Os quadros são os mesmos no inicio do segundo tempo.

Rey é obrigado a intervir seguidamente. Aproveitando o arco vasio, Bahia shoota, mas Poroto procura defender com as mãos, ouvindo-se em seguida o apito do arbitro, que assignalara penalty. A bola escapa, toma effeito e vae ter ás rêdes mas o penalty já havia sido marcado. Cobra-o Norival, marcando o 2º goal do Madureira.

Dois minutos depois, Raul cede a Mamede, que consegue burlar o arqueiro suburbano. O score passou a ser de 2x1 a favor dos visitantes.

Depois de séria offensiva do Vasco, o Madureira consegue augmentar a contagem por intermedio de Bahia, que arrematou de longe.

Pouco depois de uma boa combinação dos avantes, o Vasco consegue o 2º e ultimo tento, conquistado por Alfredo.

Com 3x2 no placard prosegue a peleja, reagindo os locaes. O Madureira firma-se novamente e vae ao ataque, combinando, trocando seguidos passes na área adversaria até que Adilson assignalou o 4º goal dos seus.

Era o ultimo da tarde, terminando o jogo com o score de 4x2 a favor dos tricolores suburbanos.

OS QUADROS

Os quadros actuaram assim constituidos:

Madureira — Onça, Norival e Cachimbo; Gringo, Paulista e Alcides; Adilson, Bahia, Baleiro, Julinho e Mineiro.

Vasco — Rey, Poroto e Italia; Oscarino, Zarzur e Rapha (Calocero); Lindo, Alfredo, Raul (Niginho), Mamede e Luna.

A PRELIMINAR

Na preliminar, entre os juvenis, o Vasco venceu por 2x1.

Um aspecto do jogo America x Flamengo quando a peleja estava num momento de equilibrio

REMO

O FLAMENGO VENCEU CINCO CAMPEONATOS DA L. C. R.

O INTERNACIONAL VENCEU DOIS PAREOS

Olaf Eggen, o grande sculler flamengo, vencedor do campeonato de sua classe

A Liga Carioca do Remo realizou ante-hontem, pela manhã, sua regata maxima ou seja o certamen dos Campeonatos de seu seis clubs cariocas que estão sob sua bandeira.

Essa regata que era anciozamente esperada pelos concorrentes, teve em sua parte technica perfeito desdobramento correndo todos os pareos dentro do horario prestabelecido, a começar do 1º, cujo tiro de saida foi dado ás 9 horas, e com phases movimentadas.

O publico é que não correspondeu, talvez ainda sob a impressão que lhe deixou a regata de agosto, mas os que foram á margem da Lagôa, tiveram occasião de assistir uma boa reunião que lhes agradou.

Dessa regata, os valorosos rapazes que constituem o excellente corpo de remadores do C. R. do Flamengo conseguiram pela terceira vez consecutiva levantar o titulo de campeão da Liga Carioca para o pavilhão rubro-negro.

Da perfomance dos seus conjuntos, que não nos surprehendeu, ha á salientar a que foi desenvolvida pelo seu "four" com patrão, que com grande brilhantismo bateu os outros barcos, inclusive o Internacional que era franco favorito do pareo.

Iniciando assim com felicidade a disputa dos campeonatos, foi aos poucos subindo por novos triumphos, e quando o seu "double-scull" rompeu a méta vencedora, já os rubro-negros, afastando a possibilidade do certamen ser decidido pelas posições secundarias, tinham assegurado para o seu club o cubiçado titulo de campeão de 1937!

A sua victoria representa para o Flamengo, a confirmação da sua franca superioridade technica nas hostes da entidade especializada de remo, pelo titulo de tri-campeão, além dos dois outros conquistados na F. A. R. J. em 1933 e 1934. Possuindo apparelhagem , outro resultado não seria de esperar.

O Internacional que tinha certo o triumpho de quatro barcos que lhe assegurariam a victoria do Campeonato, pouco poude fazer deante do valor dos seus adversarios, mas os dois unicos triumphos que alcançaram deixaram patente a classe dos seus remadores campeões, perante outros de não menor nomeada.

A sua maior e amarga surpreza foi a derrota do "four" que abriu o programma, que não chegando a classificar-se, desistiu de entrar, preferindo arvorar nos 50 metros finaes do percurso.

O Gragoatá só mandou dois barcos á raia, e um apenas em condições de triumphar. Foi o seu "quatre c|patrão que, aliás perdeu com honras de vencedor, e só cedeu ante ao sangue e á fibra dos rubro-negros. O seu dois com patrão, foi forçado a arvorar deante da desvantagem que soffria pela luta Flamengo x Internacional.

Se a victoria lhe pertencesse no "quatro", seria um justo premio aos seus esforços. O Botafogo é que teve uma surpresa maior que o 2º collocado no campeonato: disputando 4 pareos, nem mesmo o seu "Taurus" conseguiu confirmar o favoritismo que lhe depositavam seus adversarios.

Nota-se que em suas guarnições ha muito enthusiasmo, mas falta-lhe a necessaria perfeição de movimentos para melhorar as collocações que os seus barcos ultimamente tem alcançado.

Os "garrafas" nada fizeram de apreciavel, mas é preciso destacar que concorreram apenas na expectativa de um possivel triumpho, pois sabiam de ante-mão que os seus adversarios estavam mais preparados para o certamen.

O Remo Club, apezar dos esforços dos seus defensores não conseguiu apparecer, tendo apenas participado do 1º pareo.

Assim decorreu o certamen da L. C. R. que desta vez brilhou, em conduzil-o perfeitamente em sua direcção, fazendo desapparecer os defeitos annotados nas reuniões anteriores.

A raia esteve optima e quasi no maximo, o que veiu facilitar os tempos dos vencedores.

Eis o resultado geral dos pareos:

1º pareo — Campeonato — de Out-rigger a 4 remos, com patrão.

Premios — Medalhas de vermeil aos vencedores e medalha de ouro e bronze "Paulo de Frontin".

Campeão — Club de Regatas do Flamengo — "Sacopan" — Patrão — José Molla. Rem. — Alvaro Pereira Pinto, Damasio Ribeiro da Silva, Waldemar Scheliga e Manoel Francisco. — Tempo — '33"4|5.

2º logar — G. R. Gragoatá — "Itassara" — Patrão — Antonio Ramos Arouca. Rems. — Raul Mattos, Francisco Zoccola, Helvecio Dutra e Lauro Gomes Corrêa. — S|tempo.

3º logar — "Carneiro Dias", do Botafogo. 4º logar — "Itapicurú", do Boqueirão. Não correu "Paraná", do Remo Club.

Pareo em que o Internacional contava como certo, desde o inicio a luta foi forte entre este, o Gragoatá os rubro-negros e o Botafogo, mas nos 1.200 metros, o Flamengo cujo conjunto acertou e surprehendeu toma a deanteira, onde não mais larga apezar da forte virada que lhe imprimiu o barco maçarico, que melhoraram, mas em remadas mais fortes que technica, o Flamengo entrou a 1|2 barco, emquanto que o gremio C. I. R., em 4º, arvora nos ultimos 50 metros.

2º pareo — Campeonato — de Out-rigger a 2 remos sem patrão.

Premios — Medalhas de vermeil aos vencedores, e medalha de ouro e o premio "Felippe de Oliveira" ao club.

Campeão — "Campeão" — C. Internacional de Regatas. Remadores — Rudolph Lowenthal e Ricardo Scarpin. Tempo — 7' 43" 4|5.

2º logar — "Guará — C. R. Flamengo. Rem. — Milton Macedo e Aloysio Lacerda. Tempo — 8'01".

3º logar — "Taurus", do C. R. Botafogo. 4º logar — "Esp. Santo", do Remo Club.

Até a metade do percurso, a disputa foi regular entre o Botafogo e o Internacional que quasi se abalroam, e o Flamengo que vinha atrás entre os dois muda de raia, emquanto que o primeiro ameaça arvorar, mas continua.

O C. I. R. melhora e vem entrar a 4 barcos do rubro-negro, e o Botafogo mais 5.

3º pareo — Campeonato — de Single-scull.

Premios — Medalha de vermeil ao vencedor, e medalha de ouro e o bronze "Le Champion" de E. Herbert ao club.

Campeão — "Jóa" — C. R. Flamengo — remado por Olaf Eggen, em 8'12" 1|5.

2º logar — "Campistinha", do Internacional, remado por José Pinto Lyra, em 8'57" 3|5.

3º logar — "Raul Campos", do Botafogo. 4º logar — "Astralio", do Boqueirão.

Desde o inicio, Olaf veiu para a frente com vantagem emquanto os demais lutavam pela posição, e Lyra, nos 1.300 vem para o 2º e aquelle transpõe o vencedor deixando este a 150 metros, e o Botafogo fica a cinco barcos e o Boqueirão ainda mais longe.

4º pareo — Campeonato — de Out-rigger a 2 remos, com patrão.

Premios — Medalhas de vermeil aos vencedores, e medalha de ouro ao club a que pertencerem.

"Campeão" — "Audaz" do Internacional: pat| Alfredo A. Pereira; rem. Eduardo Lehsmann e Ary Santos. Tempo — 8'20" 1|5.

2º logar — "Tinguá" do Flamengo: pat. Henrique Camargo; rem. Henry Achar e José Pichler. S|tempo.

Até os 1.000 metros a guarnição campeão deixou o seu adversario á frente, quando entrou a atacal-o. O Boqueirão vem mais atrás. Nos 1.400 "Audaz" consegue tomar a ponta, e o seu adversario não mais o alcança, entrando com 4 barcos de vantagem.

Os garrafas arvoraram nos 1.300 metros, e a posição do barco flamengo veiu confirmar nossa expectativa — faltou a energia necessaria para o final, em vista do esforço da vespera, no tiro que deu contra o Vasco.

5º pareo — Campeonato — de Out-rigger a 4 remos, sem patrão.

Premios — Medalhas de vermeil aos vencedores, e medalha de ouro ao club a que pertencerem.

Campeão — "Sumaré", do Flamengo . Rems. Erwin Zimmermann, Antonio Teixeira e Manoel Augusto Vaz Junior. Tempo — 7'30" 2|5.

2º logar — "Amazonas", do Internacional, Rems. — Armando de Castro, José de Souza Maia, João Francisco de Castro e Augusto Silva.

Desde o inicio o "four" rubro-negro conduziu-se optimamente, demonstrando ser dos melhores que foram á raia. Nos 1.000 metros o Internacional atracou-o, mas o rubro-negro mantem a posição. Não desanimam os do alvi-rubro, mas novamente são sustentados á distancia até que aos ultimos 300 o rubro-negro tem a sua conquista garantida, entrando com 8 remadas de vantagem, num estylo magnifico.

6º pareo — Campeonato — de Double-scull.

Premios — Medalhas de vermeil aos vencedores, e medalha de ouro e o bronze "Julio Furtado" ao club vencedor.

Campeão — "Nhanham", do Flamengo. Rems. — Rogerio Aguirre e Henrique Nurmberger. Tempo — 7'40".

2º logar — "Moreno", do Internacional. Rems — Honorio M. de Barros e Humberto Gomes Monteiro. Tempo — 7'52".

Para este pareo dedicavam os adeptos dos dois clubs especial attenção, pois tendo os rubro-negros tres triumphos e o Internacional 2, se este vencesse, o Campeonato seria decidido no de out-riggers a 8.

Mas essa expectativa foi logo afastado, porque o barco flamengo apanhou a ponta nos 800 metros, e dahi regulou a carreira para distanciar-se e entrar com 7 remadas de vantagem.

Foi nessa prova jogada a sorte do Campeonato do Remo de 1937, e o Flamengo mesmo que perdesse a final, estava com o titulo maximo garantido.

7º pareo — Campeonato — de Out-rigger a 8 remos.

Premios — Medalhas de vermeil aos amadores vencedores, e medalhas de ouro e o premio "Raul Campos" ao club.

Campeão — "Piratininga", do Flamengo. Patrão — Henrique Candido Camargo. Rems. — Geraldo Rijo de Moraes, Roldão Macedo, Alvaro Portinho de Sá Freire, Nelson Parente, Adelmar Burgos, Vasco de Carvalho, Alberto Monteiro e Adriano Fernandes de Sá. Tempo — 5' 30" 1|5.

2º logar — "E. U. do Brasil", do Internacional. Patrão — José Corrêa dos Santos. Rems. — Santos Levi, Marcilio da Gama Kroenlin, Althemar Dutra de Castilho, Pellegrino Tolomei, Luiz A. Di Giorgio, João Mendel José Pires Verissimo e Aristides Teixeira. Tempo — 6' 42" 3|5.

3º logar — "Scorpion", do Botafogo.

Era o clou do programma, e todos os tres clubs contavam vencer o pareo, mas a guarnição flamenga apezar das substituições que soffrera na ultima semana como noticiámos, foi feliz e o seu conjunto pouco soffreu.

Até os 1.000 o Internacional veiu a frente lutando com o Botafogo, mas o Flamengo avança pela sua raia, e toma a frente nesta ultima marca, emquanto que o ultimo fica.

Os alvi-rubros forçam a remada, mas a guarnição campeã desceu bem e ganha vantagem até o vencedor quando assignala 6 remadas á frente dos primeiros, junto ao pavilhão dos juizes.

O Botafogo se classifica em 3º a tres barcos do segundo.

Estava terminada a disputa do Campeonato de Remo da Liga Carioca, com a merecida victoria do C. R. do Flamengo, com as seguintes collocações:

Flamengo (campeão) 5 primeiros e 2 segundos.

Internacional — 2º logar — 2 primeiros e 4 segundos.

Gragoatá — 3º logar — 1 segundo.

Botafogo — 4º logar — 4 terceiros.

Boqueirão — 5º logar — 2 quartos logares.

Ao finalizar o pareo dos "outriggers" a 8, o Gentran Yatch Club, na yole franche a 4 remos Jagunça "13 de Dezembro" fez os 2.000 metros em 8641", em homenagem especializada.

Quando ante-hontem chegamos á Lagôa Rodrigo de Freitas, soubemos que havia um facto que não deixa de ser importante: a regata estava ameaçada de paralysação em seu decurso.

Affirmava-se que se as lanchas do Flamengo fizesse "onda" aos seus adversarios, todos os demais clubs retirariam suas guarnições da raia, e o rubro-negro ficaria sózinho disputando as provas.

Custamos a dar credito a semelhante e absurda ameaça, mas vemos na mesma uma desculpa fragil para determinados fracassos, pois temos sido testemunha da improcedencia da accusação que dos bastidores da L. C. R. partiu contra o club rubro-negro.

Aliás, da entidade especializada foi enviado um officio ao Flamengo, cujos termos este estranhou.

Dizia esse documento que não permittiria a passagem de barcos, lanchas etc. pela Lagôa durante o certamen.

Como o Flamengo é o unico club que tem lanchas para os trenos e para ceder aos juizes da Liga, verificou-se que a ameaça partira contra os rubro-negros, que não gostaram, nem mereciam semelhante tratamento.

Como não houve "ondas" vamos esperar a palavra dos que se queixaram.

MODERNO TRATAMENTO AMERICANO, DA

BLENORRHAGIA

e complicações no HOMEM e na MULHER — APPARELHAGEM NORTE AMERICANA DE KETTERING. — Cura radical, nos casos indicados, em poucas applicações (3 a 6 sessões) — Tratamento sem curativos locaes, sem injecções apenas. CALOR — INDUCTO THERMIA — Rheumatismo — — Artrites — Dôres em geral.

Dr. Eurico Costa, Rodrigo Silva, 30 — 3º - 22-8500

(Q 29923)

TURF

A corrida de ante-hontem no Jockey-Club

BALTICA DERROTOU QUATI NO GRANDE PREMIO DERBY-CLUB, EM OPTIMO TEMPO

A excellente pupilla do entraîneur Pedro Gusso, que depois de uma brilhante victoria no classico Candido Egydio de Souza Aranha, escoltara Preludio e Quati no grande premio Guanabara, obteve ante-hontem, um significativo exito, derrotando em impressionante estylo e destacado tempo o segundo daquelles cavallos, no grande premio Derby-Club, disputado em 3.200 metros e com 25:000$000 de dotação. Na prova foi feito favorito, como era de esperar, o filho de Taciturno e Quatiara, que corria em parelha com seu irmão paterno Xuri, em virtude de suas meritorias performances, mas o pensionista de Ernani de Freitas gorou novamente uma alta cotação, logrando apenas o segundo posto. Baltica, cujas possibilidades parecia não irem além das distancias de meio-fundo, revelou-se possuidora de boa capacidade de resistencia, tendo sido levada ao triumpho com maestria pelo jockey Pedro Gusso, egualando o tempo record registrado ha pouco por Mon Secret, para os 3.200 metros. Dada a saida em bom momento e formalizado o pelotão, Xuri ensinou o caminho aos adversarios, seguido de perto de Thales, Baltica, Lafayette, Quati e Moacyr, emquanto Stayer se mantinha ultimo. Assim proseguiram até a entrada da recta opposta, onde Quati dominou Lafayette. Nas proximidades da setta dos 1.200 metros, Baltica deu conta de Thales que duzentos metros depois perdia tambem a collocação para Quati. Não resistindo ao ataque serrado que lhe moveu então Baltica, Xuri cedeu o passo na altura dos 700 metros a filha de Peter Pan, que iniciou a recta final muito junto a cerca interna, o que lhe permittiu sacar alguns corpos de luz. Quati, que sob o rigor do chicote passara pelo seu companheiro de box, foi em seu encalço, empregando todos os esforços para alcançal-a, mas a ponteira, com bastantes reservas de energias, pôde attingir o disco com quasi um corpo de vantagem sobre elle. Na atropelada, Lafayette e Moacyr, tambem bateram Xuri, occupando os postos immediatos. Thales retrogradou ao ultimo logar, depois de haver figurado durante 2.000 metros na segunda collocação, precedido tambem por Stayer.

O resultado geral da corrida foi o seguinte:

PREMIO AVIAÇÃO NAVAL

1.200 METROS — 4:000$000

(Animaes nacionaes)

1º — Caracapú, 5 annos, Pernambuco, por Sunderland e Celeya, do sr. F. J. Lundgren, entraineur E. Morgado, 53 kilos, J. Morgado.
2º — Utú, 55, A. Molina.
3º — Chiliad, 45, D. Ferreira.
4º — Industrial, 52, P. Vaz.
5º — Oitava, 55, H. Soares.
6º — Atuman, 49, F. Mendes.
7º — Cuba, 50, J. Mesquita.

Não correu Domitilla. Tempo, 74 4/5 segundos. Ganho por cabeça; o terceiro a egual differença. Poule do ganhador, 61$600; dupla (12), 23$500. Placés, 22$500 e 16$600. Apostas, 21:370$000.

Rateios eventuaes de 1º logar

Caracapú . . .	139	61$600
Utú	425	20$100
Chiliad	95	90$100
Industrial . . .	48	178$500
Oitava	139	61$600
Atuman	189	45$300
Cuba	36	238$000
Total . . .	1.071	

PREMIO AVIAÇÃO MILITAR

1.200 METROS — 4:000$000

(Animaes nacionaes de 4 annos)

1º — Moleque Doze, 4 annos, S. Paulo, por Santarém e Mention Bien, do Espolio Constantino Pinto Coelho, entraineur G. Feijó, 56 kilos, G. Feijó.
2º — Ufal, 56, S. Batista.
3º — Urca, 54, P. Vaz.
4º — Belgrano, 56, R. Freitas.
5º — Madureira, 56, G. Costa.
6º — Cobre, 56, J. Mesquita.
7º — Jardim, 56, O. Serra.
8º — Estoica, 54, H. Soares.

Não correu De-Jaguaribe. Excluido Carassó. Tempo, 74 segundos. Ganho por cabeça; o terceiro a um corpo. Poule do ganhador, 18$000; dupla (14), 36$000. Placés, 13$400 e 14$600. Apostas, 26:830$000.

Rateios eventuaes de 1º logar

Moleque Doze-Madureira . .	616	18$000
Ufal	278	39$800
Urca	44	252$000
Belgrano	130	85$200
Cobre	170	65$200
Jardim	104	106$600
Estoica	44	252$000
Total . . .	1.386	

PREMIO SANTOS DUMONT

1.600 METROS — 10:000$000

(Animaes nacionaes de 3 annos)

1º — Bomsuccesso, 3 annos, São Paulo, por Santarém e Homogene, do Espolio Constantino Pinto Coelho, entraineur W. Costa, 55 kilos, G. Costa.
2º — Catú, 55, J. Canales.
3º — Mondesir, 55, S. Batista.
4º — Ninita, 53, P. Vaz.
5º — Solimões, 55, R. Freitas.
6º — Oitichi, 55, I. Souza.
7º — Quintilha, 53, J. Mesquita.
8º — Miscellanea, 53, A. Molina.
9º — Lutando, 55, G. Feijó.
10º — Formosa, 53, F. Mendes.

Excluidos Burú e Vitamina. Tempo, 100 segundos. Ganho por um corpo; o terceiro a dois corpos. Poule do ganhador, 57$000; dupla (13), 26$100. Placés, 12$300; 10$900 e 12$600. Apostas, 30:470$.

Rateios eventuaes de 1º logar

Bomsuccesso .	250	57$000
Catú	1.102	14$400
Mondesir - Solimões	185	86$300
Ninita	77	207$400
Oitichi	165	96$800
Quintilha	44	363$000
Miscellanea . . .	65	245$700
Lutando	9	1:775$100
Formosa	70	228$200
Total . . .	1.997	

PREMIO AERO CLUB DO BRASIL

1.600 METROS — 4:000$000

(Animaes de qualquer paiz)

1º — Arquero, 8 annos, Uruguay, por King Coal e Endiablada, do sr. Carlos Cabral, entraineur G. Rodriguez, 48 kilos, F. Mendes.
2º — Zug, 50, J. Mesquita.
3º — Mango, 51, G. Costa.
4º — Tia King, 56, A. Molina.
5º — Joker, 52, P. Vaz.
6º — Bilhete, 58, J. Canales.
7º — Rush, 52, S. Bezerra.

Tempo, 98 1/5 segundos. Ganho por um corpo; o terceiro a dois corpos. Poule do ganhador, 31$100; dupla (14), 26$100. Placés, 11$700 e 10$800. Apostas, 45:110$.

Rateios eventuaes de 1º logar

Arquero. . . .	542	31$100
Tia King-Zug .	530	20$300
Mango	464	36$400
Joker	106	155$400
Bilhete	78	216$100
Rush	93	181$700
Total . . .	2.113	

PREMIO JULIO CESAR

1.800 METROS — 5:000$000

(Animaes nacionaes)

1º — Yeoman, 8 annos, S. Paulo, por Thermogene e Olivença, do sr. Linneu de Paula Machado, entraineur E. Freitas, 54 kilos, A. Molina.
2º — Urussanga, 52, G. Costa.
3º — Muricy, 50, J. Mesquita.
4º — Raio do Luar, 52, J. Canales.
5º — Oswaldo Aranha, 55, S. Batista.
6º — Soissons, 49, P. Spiegel.

Tempo, 111 4/5 segundos. Ganho por cabeça; o terceiro a pescoço. Poule do ganhador, 55$100; dupla (34), 193$700. Placés, réis 33$600 e 23$100. Apostas, 57:510$.

Rateios eventuaes de 1º logar

Yeoman	272	55$100
Urussanga. . .	460	42$300
Muricy	1.265	15$300
Raio do Luar .	652	33$500
Oswaldo Aranha	100	231$600
Soissons. . . .	138	167$500
Total . . .	2.536	

PREMIO BARTHOLOMEU DE GUSMÃO

1.600 METROS — 8:000$000

(Animaes nacionaes de 3 annos)

1º — Cambraia, 3 annos, São Paulo, por Cyleno e Cambronette, do sr. Francisco Alves, entraineur C. Rosa, 53 kilos, R. Freitas.
2º — Semidêa, 53, A. Molina.
2º — Grato, 55, F. Mendes.
4º — Mignon, 53, J. Canales.
5º — Gandaia, 53, J. Mesquita.

Não correram Patuska, Sucuruy e Lido. Tempo, 100 3/5 segundos. Ganho por um corpo: empatados em segundos. Poule da ganhadora, 31$900; dupla (14), com Semidêa, 13$400 e dupla (34) com Grato, 14$300. Apostas, réis 39:370$000.

Rateios eventuaes de 1º logar

Mignon - Cambraia	478	31$900
Semidêa	531	29$700
Grato	627	24$300
Gandaia . . .	274	55$700
Total . . .	1.910	

GRANDE PREMIO DERBY CLUB

3.200 METROS — 25:000$000

(Animaes nacionaes)

1º — Baltica, 5 annos, Paraná, por Peter Pan e Delightful, do sr. Samuel C. da Costa, entraineur P. Gusso, 52 kilos, P. Gusso.
2º — Quati, 56, A. Molina.
3º — Lafayette, 52, G. Costa.
4º — Moacyr, 57, S. Batista.
5º — Xuri, 57, I. Souza.
6º — Stayer, 55, J. Mesquita.
7º — Thales, 54, H. Herrera.

Tempo, 200 1/5 segundos. Ganho por tres quartos de corpo; o terceiro a tres corpos. Poule da ganhadora, 49$500; dupla (24), 31$500. Placés, 10$000 e 10$000. Apostas, 64:000$000.

Rateios eventuaes de 1º logar

Baltica - Stayer	441	49$500
Quati-Xuri . .	1.532	14$200
Lafayette . . .	406	53$800
Moacyr	231	94$600
Thales	124	176$300
Total . . .	2.734	

PREMIO AUGUSTO SEVERO

1.800 METROS — 6:000$000

(Animaes de qualquer paiz)

1º — Uyrapara, 5 annos, Pernambuco, por Eagle Rock e Welsh Honey, do sr. Frederico J. Lundgren, entraineur E. Morgado, 53 kilos, J. Canales.
2º — Oh!, 56, S. Batista.
3º — Coeur d'Or, 55, H. Herrera.
4º — Miss Praia, 51, R. Freitas.
5º — Ordenança, 50, F. Mendes.
6º — Coringa, 54, P. Spiegel.
7º — Lumine, 54, J. Mesquita.
8º — Queni, 58, L. Mezares.

Não correu Morón. Tempo, 112 segundos. Ganho por um corpo; o terceiro a egual distancia. Poule do ganhador, 42$800; dupla (11), 82$500. Placés, 29$600; 15$ e 19$200. Apostas, 90:670$000. Pista de grama leve. Movimento geral das apostas, 355:030$, sendo, com os concursos, 448:460$000.

Rateios eventuaes de 1º logar

Uyrapara . . .	792	42$800
Oh!	901	37$600
Coeur d'Or . .	926	36$600
Miss Praia . .	403	84$200
Ordenança. . .	166	204$500
Coringa. . . .	207	164$000
Lumine	738	46$000
Queni	112	303$200
Total . . .	4.245	

*

AS PROXIMAS CORRIDAS DO JOCKEY-CLUB

Serão encerradas hoje as respectivas inscripções

Para as suas proximas corridas o Jockey-Club Brasileiro organizou os seguintes projectos de inscripção:

CORRIDA DE SABBADO

Premio Rei — 1.200 metros — 4:000$000 — Animaes nacionaes de 4 annos, sem mais de duas victorias, no paiz — Pesos da tabella.

Premio Grey Don — 1.200 metros — 3:500$000 — Para os seguintes animaes nacionaes, de 4 annos e mais edade, sem victoria no paiz — Pesos da tabella. — Mercurio, Uricana, Mehari, Kastcó, Laila, Vira Mundo, Victoria Regia, Aço, Réo, Sellasposso, Whoopee, Adaga, Navalha e Maragato.

Premio Sabre — 1.500 metros — 3:500$000 — Animaes nacionaes — Pesos especiaes com descarga para aprendizes: Oitava 56 kilos, Utú 56, Arga 55, Harpagão 53, Flageolet 52, Industrial 51, Atuman 48, Chiliad 48, Cuba 48, Coroada 48, Lohengrin 48 e Domitilla 48.

Premio Murmurio — 1.800 me-

GONORREIAS-PROSTATITES-INFLAMAÇÕES, ETC
BLENOL
Uso á vontade, nos dois sexos
(xxx)

tros — 4:000$000 — Animaes nacionaes — Handicap — Paisagem 58, Esplin 56, Sabra 56, Nuncio 56, Sanguenol 54, Tomate 54, Xanate 52, Medoc 51, Ijuhy 48 e Galopador 48.

Premio Xameto — 1.500 metros — 3:500$000 — Animaes estrangeiros — Pesos especiaes com descarga para aprendizes: Sonador 56 kilos, Yóra 54, Abayubá 53, Lord Breck 53, Oliva 51, Muyverdugo 50, Fogueada 48 e Niobé 48 kilos.

Premio Irapuazinho — 1.500 metros — 3:500$000 — Animaes estrangeiros — Pesos especiaes com descarga para aprendizes: Rush 58 kilos, Pelotense 54, Ponta Negra 54 Grey Don 52 Lorraine 51 Sommeil 48, Yorena 48 e Toby 48.

Premio Supplementar — 1.600 metros — 4:000$000 — Animaes de qualquer paiz — Handicap — Moron 56 kilos, Fallim 55, Bilhete 55, Tia King 53, Arquero 53, Mango 50, Zug 49 e Joker 49.

CORRIDA DE DOMINGO

Grande premio Linneu de Paula Machado — (Taça Linneu de Paula Machado — Grande Criterium) — 2.000 metros — 50:000$ — Pesos da tabella, com descarga — Para os seguintes animaes, nacionaes, de tres annos, já inscriptos, dependendo de confirmação: Saphinha, Lido, Faceirice, Léa, Ornamento, Naco, Kadjar, Satania, V-8, Patuska, Nababo, Téca, Tapir, Divertido, Onix, Sucuruyy, Quinau, Semidéa, Gandaia, Anervo, Barthou, Doyatanga, Verseira, Relinga, Grato, Mignon, Cambraia, Dollfuss, Pinhal, Galan, Gilberto, Carmo, Ubaibás, Ború e Bomsuccesso.

Premio Tacy — 1.600 metros — 10:000$000 — Animaes nacionaes, de tres annos, que não tenham ganho mais de 5:000$000, em premios de primeiro logar, no paiz — Pesos da tabella.

Premio Midi — 1.500 metros — 4:000$ — Animaes nacionaes, de quatro annos, sem mais de uma victoria, no paiz — Pesos da tabella.

Premio Nemo — 1.600 metros — 4.000$000 — Animaes nacionaes — Handicap — Mundo Novo 58 kilos, Sylpho 57, Picuhy 56, Auditor 55, Moleque Doze 54, Tristo Vida 54, Bripohl 54, Miroró 54, Miss Bá 53, Bill 53, Caciula 52, Nós Cego 52, Juiz 51, Clipper 49, Franceza 48 e Salvarsan 48 kilos.

Premio Zaga — 1.500 metros — 4:000$000 — Animaes nacionaes — Handicap — Zarda 58 kilos, Mairy 56, Natal 56, Irapuazinho 56, Lavalleja 55, Punhal 55, Mussuã 55, Enio 54, Caracapá 52, Oitibó 52, Chicote 51, Mineral 50, Togo 50, Ogarita 48, Votú 48, Canto Real 48, Cannes 48 e Papae Noel 48.

Premio Rival — 1.600 metros — 5:000$000 — Animaes nacionaes — Handicap — Soissons 58 kilos, Everest 55, Paratigy 53, Mandy 53 Pau d'Alho 53, Meroby 52, Murmurio 52, Bracatéa 52, Carasso 52, Dominó 52, Patrulha 52, Resoluto 51, Barnabé 51, Perigoso 51 e Prateada 50.

Premio Thompson — 1.800 metros — 5:000$000 — Animaes nacionaes — Handicap — Yeoman 58 kilos, Xodózinho 52, Urussanga 52, Royal Star 52, Tapirapé 51, Ortruda 49, Raio do Luar 49, Uruóca 49 e Muricy 48.

Premio Santarem — 1.800 metros — 6:000$000 — Animaes de qualquer paiz — Handicap — Uyrapara 58 kilos, Stayer 57, Coeur d'Or 56, Queni 56, Salpetra 55, Nhá 54, Lumine 53, Caricature 53, Coringa 53, Tarjador 50, Miss Praia 50 e Ordenança 49.

Premio Haras São José — 1.500 metros — 7:000$000 — Animaes de qualquer paiz — Handicap — Baltica 60 kilos, Pendulo 58, Carioca 55, Pasos Largos 53, Thales 53, Moacyr 52, Lobo 51, Ubajara 50 kilos.

As inscripções encerram-se hoje, terça-feira, ás 5 horas da tarde, terminando na mesma occasião o prazo para confirmação do grande premio Linneu de Paula Machado.

*

ASSOCIAÇÃO DE CHRONISTAS DESPORTIVOS

Concursos de palpites

Com os resultados das corridas realizadas sabbado ultimo, ficou sendo a seguinte a classificação dos concorrentes inscriptos nos concursos abaixo:

TAÇA ALFREDO FORD

1 — J. P. Caldas . . .	52—80
2 — C. Locks	49—78
3 — Eduardo Motta . .	47—78
4 — G. Cordeiro . . .	45—78
5 — A. Bastos	48—76
6 — Manoel Miró . . .	45—71
7 — A. Gomes	44—71
8 — O. de Carvalho . .	51—70
9 — M. Barbosa	40—70
10 — A. Vasconcellos . .	40—70
11 — M. Liberal	46—68
12 — A. Corrêa	43—65

Record de pontas: 112$900 — De duplas: 208$300 — Manoel Miró.

TAÇA "O GLOBO"

1 — João P. Caldas	52
2 — Oscar de Carvalho . .	51
3 — Corrêa Locks	49
4 — A. Bastos	48
5 — Manoel Miró	48
6 — Eduardo Motta	47
7 — Manfredo Liberal . . .	46
8 — Oscar Medeiros	46
9 — Gerson Cordeiro . . .	45
10 — Alcantara Gomes . . .	41
11 — A. Corrêa	43
12 — Homero Campista . .	43

*

DISPUTOU-SE EM MARONAS O DERBY URUGUAYO

Levantou o importante classico o potro Debutante

Montevidéo, 18 (U. P.) — Foi hontem disputado no Hippodromo Maronas o Gran Premio Nacional, de 12.000 pesos uruguayos ao ganhador.

Foi a seguinte a ordem de chegada dos participantes, com seus respectivos jockeys:

1º — Debutante, com A. Perez.
2º — Mascagni, com M. Tapia.
3º — Talent, com R. Morteyru.
4º — Pretty Eyes, com A. Avero.
5º — Sirocco.
6º — Rencor Brujo, com F. A. Batista.
7º — Strauss, com J. Ausbruch.

Dada a partida, Mascagni tomou a deanteira, seguido de Sirocco, Strauss, Debutante, Rencor Brujo, Pretty Eyes e Talent. Até a entrada da recta final, Mascagni mantem-se á frente, havendo ligeiras mudanças na ordem dos outros animaes. Já na recta final, Sirocco investiu rapidamente, mas não conseguiu passar á frente, e nesse momento Debutante avançou com extraordinaria velocidade, ganhando o pareo por um quarto de corpo. A distancia entre o segundo e o terceiro collocados, foi de tres quartos de corpo.

His Jack ganhou o classico Oldman em Buenos Aires

Buenos Aires, 18 (U. P.) — Com a participação de dezesete competidores, foi hontem disputado no Hippodromo Argentino o classico Oldman, com premios de 10.000, 2.000 e 1.000 pesos aos tres primeiros animaes collocados, sendo os seguintes os cinco primeiros classificados e seus respectivos jockeys:

1º — His-Jack, montado por O. A. Nardi.
2º — Olimpo, com E. Medina.
3º — Confiado, com J. P. Artigas.
4º — Copete, montado por R. B. Quinteros.
5º — Pinturero, com A. Lallana.

O vencedor ganhou a corrida por um corpo e um quarto em relação ao segundo collocado, tomando a deanteira quando já o lote entrava na recta final.

*

DIVERSAS INFORMAÇÕES

Chegaram ante-hontem duas potrancas da Inglaterra

Foram desembarcadas ante-hontem, do "Andalucia Star", as duas potrancas que o sr. Walter Noble adquiriu na Inglaterra para o sr. Waldemar Gordilho. As representantes da elevage ingleza que chegaram em perfeitas condições, são:

Buppy, 2 annos, castanha, filha de Lonningdale, por Colorado (Phalaris) em Perfection, por Orby e de Whatlie Youhave, por Arch Gift (The Tetrarch) em Wattle Bough, por Kroonstad. Ganhadora de duas provas em 1.000 metros.

Fireraiser, 2 annos, alazã, filha de Lemnarchus, por Friar Marcus (Cicero) em Lennos, por Lemberg, e de Leila, por Spion Kop (Spearmint) em Lady Thea, esta, filha de Raeburn. Ganhadora do Barrow Stakes, em 1.000 metros e 285 libras de premio, no hippodromo de Newmarket. A primeira destas potrancas foi confiada aos cuidados do entraineur Fernando Azevedo e a ultima, aos do seu collega Pedro Costa.

Vendido um pensionista do entraineur Levy Ferreira

Acaba de ser adquirido pelo Serviço de Remonta do Exercito, o cavallo Fingidor, que defendia as côres do sr. Joaquim P. da Silva. O filho de Aldeano e Blare que vae servir como reproductor em um dos postos do interior do paiz, já foi entregue pelo entraineur Levy Ferreira.

O primeiro producto de um haras mineiro

No dia 6 do corrente, nasceu o primeiro producto do Haras Monte Alegre, situado no municipio mineiro de Muzambinho, que o criador Jorge Vieira, installou no anno passado. Trata-se de um foal zaino com estrella branca, filho do garanhão Quebra Cula e da reproductora Casquette, que recebeu o nome de Quebra Crack. No mesmo estabelecimento de criação está servindo como pastor, o nosso conhecido Cossaco, ex-Araúna, que cumpriu util campanha no nosso turf.

A ganhadora do Newmarket Produce Stakes

O Newmarket Produce Stakes, para productos de dois annos, com dotação de 845 libras, disputado em 31 de agosto ultimo no hippodromo de Newmarket, na Inglaterra, foi levantado pela potranca Kelpi, filha de Lemnarchus e Elfin, que derrotou Monty e Airflow, este pensionista da coudelaria real. Kelpi, a ganhadora, é irmã paterna de Fireraiser, tambem victoriosa em Newmarket, e que acaba de ser importada para o nosso turf pelo sr. Walter Noble.

*

TOSSES? GRIPPE?
PULMONAL
Distribuidor:
Drogaria Sul Americana
(xxx)

BOX

PROMOVENDO UM MATCH ENTRE MAX BAER E TOMMY FARR

Nova York, 18 (A. P.) — Procedente de Londres chegou hoje a esta cidade o conhecido empresario britannico, General A. C. Critchley, que propoz a Mike Jacobs a cessão de um local, em Londres, para a realização de um match Max Baer-x-Tommy Farr.

O empresario Mike Jacobs recusou a proposta por ter o General solicitado a importancia de 25.000 dollares pelo aluguel de um dos seus stadiums.

PRECISANDO DEPURAR O SANGUE — Tome
ELIXIR DE NOGUEIRA
Combate as Feridas, Espinhas, Rheumatismo, Syphilis, etc.
(xxx)

NATAÇÃO

O FLAMENGO HOMENAGEIA SEUS NADADORES

Não podiam passar, como não passaram despercebidos, á directoria do Flamengo, as actuações brilhantes que vem desenvolvendo as secções de natação e de equitação do club.

Effectivamente, desempenho mais ontavel não poderiam ter as suas famosas secções desportivas do club rubro-negro. Todos se recordam o que foi a caçada á raposa. Uma authentica parada de elegancia e de coragem, em que uma centena de cavalleiros e lindas amazonas evidenciaram o seu valor e a sua habilidade na difficil arte de montar.

Do mesmo modo, ninguem ainda se esqueceu, porque é de hontem, o grandioso feito dos denodados e habeis nadadores rubros-negros, dando á cidade uma serie de record.

Justa homenagem, pois, sob todos os pontos de vista, o chá dansante que o Flamengo vae offerecer aos seus bravos defensores, no sabbado, 23 do corrente, das 17 ás 20 horas, nos seus sumptuosos salões.

A Directoria do Flamengo, por nosso intermedio, convida os associados do Club a participarem dessa homenagem, que será tambem mais uma demonstração da actividade social no Flamengo. — Traje de passeio.

TENNIS

Campeonatos Individuaes do Rio de Janeiro

FLORENCE TEIXEIRA E EURICO DE FREITAS VENCERAM O JOGO FINAL DE DUPLAS MIXTAS

Em continuação aos Campeonatos Individuaes do Rio de Janeiro, realizaram-se domingo, mais alguns jogos, que transcorreram cheios de enthusiasmo e interesse.

Dentre os jogos marcados, figurava o importante encontro, final de duplas mixtas, que teve um animado desenrolar, com optimas phases praticadas pelos disputantes que foram Florence Teixeira, Eurico de Freitas, Marcelle Hardy e Oscar Portella.

O par constituido por Florence Teixeira e Eurico de Freitas conseguiu um brilhante triumpho, vencendo o jogo por 2x0.

Ruy Ribeiro e Mario Pires x Herbert Mesquita e J. Guimarães realizaram tambem, uma partida movimentadissima, disputada com tenacidade até o ultimo momento, do quinto "set", quando foi decidida a favor do par tijucano, que assim ficou classificado para o jogo final.

Jayme Araujo que vem actuando com bastante destaque nesse certamen, logrou mais um bom triumpho, eliminando Luiz Murgel por 3x0.

Os resultados technicos, dos jogos de domingo, foram os seguintes:

DUPLAS MIXTAS

(Final)

Florence Teixeira e Eurico de Freitas venceram Marcelle Hardy e Oscar Portella por 2x0 (6x3 e 6x2).

DUPLAS DE CAVALHEIROS

(Semi-finaes)

Ruy Ribeiro e Mario Pires venceram Herbert Mesquita e Jayme Guimarães por 3x2 (6x3, 6x3, 4x6, 6x3 e 6x1).

SIMPLES DE CAVALHEIROS

Jayme Araujo venceu Luiz Murgel por 3x0 (6x1, 6x4 e 6x1).

*

O FLUMINENSE VAE VOLTAR PARA A F. T. R. J.

O assumpto principal das rodas tennisticas é a volta do Fluminense F. Club á Federação de Tennis do Rio de Janeiro.

O afastamento desse club da entidade do tennis metropolitano, já não encontra justificativa, porque o motivo que forçou a sua retirada (interesses do football) não mais existe.

Noticiamos em primeira mão a grata noticia do reingresso do gremio tricolor na F. T. R. J., e logo a seguir surgiram os "palpites", dando a impressão de que os dirigentes da entidade da rua de São Pedro "andam de chapéo na mão", implorando a volta do ex-filiado, que está impondo condições.

Ainda uma vez voltamos a affirmar que os representantes do Fluminense F. Club no primeiro contacto que tiveram para tratar do reingresso do club ao convivio dos seus companheiros, não impuzeram condições. A affirmativa de que elles exigiam o ingresso da federação na Federação Brasileira de Tennis é absurda e muito mais absurda é a de que elles exigem a mudança do nome da primeira especializada fundada no Rio de Janeiro. Declaramos ser absurda porque em primeiro logar achamos que os tennistas do Fluminense já estão desligados dos compromissos footballisticos e dispostos a trabalharem exclusivamente em beneficio do tennis, e depois porque os responsaveis pelos destinos da F. T. R. J. não foram pedir nada aos do Fluminense, embora considerem muito proveitosa a volta do "leader" do tennis carioca a entidade metropolitana de tennis.

O Fluminense F. Club, estamos certos, voltará para a F. T. R. J., mas voltará sem nada exigir, embora traçando um programma de defesa do aristocratico sport da raquette, cuja approvação poderá ser pleiteada entre os seus companheiros.

Exigir qualquer coisa antes de reingressar será perder tempo, porque, estamos certos, os defensores da causa do tennis carioca não transigirão.

*

TORNEIOS INTER-CLUBS DA F. T. R. J.

As victorias do Tijuca e do Grajahú nos jogos da quarta divisão

Na manhã de ante-hontem, proseguiu com bastante animação a disputa do torneio da quarta divisão da F. T. R. J.

O encontro marcado entre o Tijuca Tennis Club e o Vasco da Gama, os principaes classificados nesse torneio, teve como era esperado, uma disputa interessante nas quadras da rua Conde de

A equipe do Tijuca Tennis Club, que apresentou-se muito trenada e com boa organização, logrou uma esplendida victoria, derrotando a turma invicta do Vasco da Gama, que desta vez jogou com o concurso de Joaquim Loureiro.

O Grajahú Tennis Club conseguiu vencer o Sport Club Germania no outro jogo da rodada por 4x1.

Damos a seguir os resultados desses encontros:

Tijuca Tennis Club x Club de Regatas Vasco da Gama — Quadras do Tijuca Tennis Club — Vencedor — Tijuca T. Club por 3x2

Simples — João Carlos Santos (Tijuca) venceu Carlos Ferreira (Vasco) por 2x0 (6x3 e 6x0).

Duplas — Joaquim Loureiro e Carlos Lopes (Vasco) venceram Leandro Carnaval e José Martins (Tijuca) por 2x1 (2x6, 6x1 e 6x3) e venceram ainda Adolpho Justo e Alberto Côrtes (Tijuca) por 2x1 (4x6, 6x0 e 7x5).

Albertino Moreira Dias e Otto Mayer (Vasco) perderam para Leandro Canaval e José Martins (Tijuca) por 2x0 (6x3 e 6x3).

Adolpho Justo e Alberto Côrtes (Tijuca) venceram Albertino Moreira Dias e Otto Mayer (Vasco) por 2x0 (6x0 e 6x0).

Grajahú Tennis Club x Sport Club Germania — Quadras do Grajahú Tennis Club — Vencedor — Grajahú T. Club por 4x1

Simples — Carl Amberger (Germania) venceu Odecio Louzada (Grajahú) por 2x1 (7x5, 4x6 e 6x1).

Duplas — Milter Vaz e Murillo Ferreira (Grajahú) venceram W. Dirck e Fred Meister (Germania) por 2x0 (6x3 e 7x5) e venceram ainda Hockmann e Luwig e Weinzetil (Germania) por 2x0 (6x4 e 6x3).

Affonso Accioly e Alcides Coelho (Grajahú) venceram W. Dirck e Fred Meister (Germania) por 2x1 (6x1, 5x7 e 6x4) e venceram ainda Gustav Hockmann e Ludwig Weinzetil (Germania) por 2x0 (6x1 e 6x4).

*

CAMPEONATO ABERTO DO TIJUCA TENNIS CLUB

Os resultados dos primeiros encontros

Teve um inicio auspicioso, domingo ultimo, o Campeonato Aberto do Tijuca Tennis Club. A primeira rodada, que decorreu animadissima, marcou os resultados seguintes:

M. Motta venceu Chrispiano por 6x1 e 6x2.

A. G. Pereira venceu M. Adrião por ausencia.

S. Pijawitz venceu S. Lima por 6x3 e 6x4.

D. Rocha venceu O. Almeida por 8x6 e 6x3.

A. Rocha venceu R. Ferreira por 6x3 e 6x1.

Eppinghaus venceu J. Louzada por 6x1 e 6x0.

A. Roselli venceu C. Abranches por 6x2 e 6x0.

R. Rego venceu R. M. Ribeiro por ausencia.

E. G. Almeida venceu G. Machado por ausencia.

S. Sarmento venceu J. M. Pereira por ausencia.

A. Ferreira venceu F. Wimmer por 6x3 e 6x1.

A. Justo venceu E. G. Almeida por 6x0 e 6x0.

OS JOGOS DE HOJE

Para hoje, terça-feira, ás 4 horas da tarde, estão marcados os seguintes jogos:

Quadra n. 9 — J. Loureiro e A. Côrtes x R. A. Furtado e L. Murgel.

Quadra n. 10 — A. Moreira e L. Aguiar x L. Freitas e A. G. Pereira.

A's 4 ½ da tarde — Quadra n. 11 — J. Tavar e C. Braga x R. Almeida e S. Moreira.

Quadra n. 8 — A. Dumont e R. Galvão x Eppinghaus e G. Lobo.

Quadra n. 7 — G. Garcia e J. D. Pinto x Irmãos Espinola.

Quadra n. 1 — Raul Ribeiro e A. Azevedo x A. Ferreira e J. Carlos.

A's 6 horas da tarde — Quadra n. 1 — D. Midosi e H. Faria x S. Pilawitz e F. Wimmer.

Stadium — C. Rocha e Ivo Pinto x Miller e J. Alencar.

A's 7 horas da noite — Quadra n. 1 — W. O. Paulo e A. Cunha x C. Azevedo e R. M. Ribeiro.

Stadium — D. Rocha e M. L. Castro x R. Souza e Araujo Junior.

A's 8 horas da noite — Quadra n. 1 — J. Brant e Cyro Alves x A. Garcia e J. F. Lindo.

Stadium — E. Souza e M. Zenha x A. Rocha e J. Martins.

FRACOS E ANEMICOS, Tomem
VINHO CREOSOTADO
De João da Silva Silveira.
Combate as Tosses e Bronchites.
(xxx)

*

REGRESSA ALCIDES PROCOPIO

Buenos Aires, 18 (U. P.) — Partiu hoje de avião para o Brasil, o tennista brasileiro Alcides Procopio, que teve destacada actuação no campeonato de tennis, realizado recentemente em Santiago do Chile.

Seguem tambem os tennistas Adriano Zappa e o chileno Salvador Dieck, que foram convidados para tomar parte num torneio de tennis a realizar-se em São Paulo.

MAPPIN STORES
Sociedade Anonyma
MOVEIS
DECORAÇÕES
LINDAS
CREAÇÕES
PREÇOS
CONVIDATIVOS
Pr. Botafogo, 360
Tel. 26-4015
(45455)

CYCLISMO

CAMPEONATO BRASILEIRO

O heroe das provas de ante-hontem

Foram disputados ante-hontem os campeonatos Brasileiros de Velocidade e Resistencia, sob o patrocinio da Federação Cyclistica Brasileira.

O resultado das preliminares e repescca foram os seguintes:

1ª preliminar: 1º Onofre Fernandes de Oliveira (LCCM), 2º Manoel Francisco Leal (UCF). Tempo, 1,37", 2ª preliminar: — — 1º José Guarnieri (LCCM); 2º Joaquim Pereira (LCCM). Tempo, 1,37"1|5. Repesca: 1º Elisio Nogueira (LCCM), Alvaro Feliz de Araujo.

Na prova final a ordem de chegada foi a seguinte: 1º José Guarnieri (LCCM), tempo 1,48"; 2º Joaquim Pereira (LCCM); 3º Miguel P. Leal (UCF); 4º Onofre F. Oliveira (LCCM); 5º Elisio Nogueira (LCCM); 6º Aloar Felix de Araujo (UCF).

Na prova de resistencia a ordem de chegada foi a seguinte: 1º José Guarnieri (LCCM), tempo, 3,24'30"; 2º Ney, de Araujo Almeida (UCF); 3º Augusto Van Erven (UCF); 4º Manoel Pinto de Oliveira (LCCM); 5º Americo Pinto de Oliveira (LCCM); 6º empatados Joaquim Pereira (LCCM), e Joaquim Silva Freitas (UCF).

Amador Pinto de Oliveira, o vencedor do Campeonato de 1936, abandonou a disputa da prova depois de haver percorrido 112 voltas.

Entre os concorrentes ás provas encontravam-se além de Amador Pinto, de Oliveira, Americo Pinto de Oliveira, Onofre Fernandes de Oliveira, Joaquim Pereira e Ney de Araujo Almeida, que montavam machinas penalisadas pela Federação Cyclistica Brasileira. Cumprindo uma ordem judicial a Commissão Sportiva da F. C. B. permittiu que os referidos cyclistas corressem, ficando no emtanto sujeitos ás penalidades previstas no Regulamento Nacional

FOOTBALL

OLARIA — 4

BOMSUCCESSO — 4

Em proseguimento ao campeonato da Liga de Football do Rio de Janeiro, realizou-se ante-hontem, á tarde, no campo da rua Candido Silva, o match entre o club local e o Bomsuccesso F. C.

O jogo transcorreu com equilibrio, agradando a assistencia pelo ardor com que foi disputado, muito embora fosse algo falho technicamente.

A partida teve duas phases bem distinctas. Na primeira, em que o quadro visitante, agindo com mais homogenidade, conseguiu tres tentos, emquanto que os locaes actuaram descontrolados, terminando o primeiro tempo com o placard favoravel ao Bomsuccesso por 3 x 1.

Na phase final, a equipe, do Olaria, que vinha actuando descontrolada, firmou-se, reagindo, chegou a estar vencendo por 4 x 3. Conseguiu, porém, o Bomsuccesso empatar nos minutos finaes.

A preliminar, entre os juvenis, terminou empatada de 1 x 1.

O JOGO

Coube ao Bomsuccesso abrir a contagem. Odyr escapa e arremata fortemente. Alcibiades, ao rebater, faz contra o seu quadro o 1º goal dos visitantes.

Um minuto após Gradin numa jogada rapida entrega a Sessenta, que conquista o 2º goal do Bomsuccesso.

1º goal do Olaria fez Ary, de cabeça, depois de batida uma falta contra o Bomsuccesso.

O 3º goal do Bomsuccesso foi feito por Zeca, depois de dribiar Alcibiades e Francisco, collocando a bola no fundo das rêdes do Olaria.

Terminou o 1º tempo favoravel ao Bomsuccesso, por 3 x 1.

Reiniciada a partida, Velho, de fóra da área, faz o 2º goal do Olaria.

3º goal do Olaria — Ary, do meio de campo, shoota forte e a bola passa entre as pernas de Helio. Estava empatada a partida.

Animam-se os locaes e Bahiano faz o 4º goal do Olaria. Os dirigentes do Bomsuccesso substituem Helio por Durval, que pratica em seguida duas defesas espectaculares.

Ao terminar o jogo, Odyr empata a partida com forte shoot de fóra da área.

E termina a peleja, com um empate de 4 x 4.

O sr. Guilherme Gomes, foi imparcial e reprimiu o jogo bruto.

E' injustificavel a attitude de um elemento de influencia do Olaria, tentando aggredir o juiz.

Ao terminar o jogo, elementos exaltados tentaram aggredir novamente o juiz, sendo impedidos pela policia.

Os teams foram os seguintes:

Bomsuccesso — Helio (Durval); Ignacio e Pompeu; Camisa, Hermes e Alvaro; Zeca, Sessenta, Gradim, Pedro Nunes e Odyr.

Olaria — Francisco; Enéas e Alcibiades; Zarcy, Del Popolo e Nonô; Ary, Velho, Bahiano, Nestor e Motta.

O SR. MARIO NEWTON EM VISITA A' C. B. D.

O sr. Mario Newton de Figueiredo, presidente da Liga de Football, esteve hoje, pela manhã, na séde da C. B. D., tendo sido recebido pela directoria da entidade da rua Sete.

O sr. Mario Newton usou da palavra, respondendo o sr. Luiz Aranha, que offereceu um cocktil ao visitante. O presidente da Liga de Football demorou-se na séde da C. B. D. em palestra com os directores presentes.

*

ASSOCIAÇÃO DE CHRONISTAS DESPORTIVOS

Concurso de palpites

Com os resultados dos jogos realizados domingo ultimo, ficou sendo a seguinte a classificação dos concorrentes inscriptos nos concursos abaixo:

TAÇA "AMERICA F. C."

1 — Gerson Bandeira . .	7—77
2 — Eduardo Maia . . .	4—70
3 — Helio A. Alves . .	5—67
4 — Benedicto Sarmento	4—65
5 — Carlos Gonçalves . .	3—62
6 — Diocesano F. Gomes	5—61
7 — A. Silva Araujo . .	5—55
8 — Eduardo Motta . . .	4—54
9 — José Scassa	2—54
10 — Wilton Liguori . .	1—54
11 — Arlindo Monteiro . .	2—52
12 — Lourival D. Pereira	2—51
13 — Julio Ribeiro . . .	2—49
14 — Armando Santos . .	3—48
15 — Isaac Moutinho . .	2—47
16 — M. Rodrigues Filho .	1—45
17 — Cesar Seára	2—40

TAÇA "A. C. D."

1 — Albertino M. Dias .	6—76
2 — Paulo Gomes	7—70
3 — Alvaro Domiense . .	5—70
4 — A. Bastos	4—70
5 — Carlos Cabral . . .	8—69
6 — Rubens P. Souza . .	6—65
7 — Roberto Canongia .	5—58
8 — Sylvio François . .	3—56
9 — João R. da Motta .	0—50
10 — Alberto Portella . .	0—50
11 — Ayrton Lopes . . .	3—48
12 — Milton Guedes . . .	1—47
13 — Eugenio de Oliveira	3—45
14 — J. R. Gonçalves . .	0—42

Aviso — A Commissão de Football da A. C. D. communica aos concorrentes que os palpites para os jogos dos dias 19 e 23, Portugueza x Bangú e Bomsuccesso x Vasco, deverão ser entregues na séde desta Associação, hoje, até ás 17 horas.

*

CAMPEONATO DE LISBOA

Lisboa, 18 (Associated Press) — Foram os seguintes os resultados dos jogos de football realizados hoje em disputa do campeonato: Belenenses 3 — Carcavellinhos 0; Bemfica 8 — União 0; Sporting 7 — Casa Pia 0.

*

PORTUGUEZES E HESPANHOES EM COTEJO

Lisboa, 18 (Associated Press) — O primeiro jogo internacional de football com as equipes hespanholas, depois da guerra civil, está marcado para o dia 21 de novembro. O producto das entradas reverterá em favor dos hospitaes da Hespanha insurgente.

*

AS RENDAS DE ANTE-HONTEM

As rendas dos jogos de ante-hontem foram as seguintes:

America x Flamengo, 27:194$200
Andarahy x Fluminense, réis 10:000$100; Vasco x Madureira, 6:657$200.

*

BOMSUCCESSO E VASCO JOGAM SABBADO

Está marcado para sabbado, á noite, o jogo official do Campeonato da Cidade entre Bomsuccesso e Vasco. O sr. Loris Cordovil será o juiz.

BASKET

CAMPEONATO CARIOCA

Guanabara x Flamengo e Boqueirão x Grajahú foram a rodada desta noite

Nova etapa vence hoje o campeonato carioca de basketball. Dois jogos serão realizados: Boqueirão x Grajahu' e Guanabara x Flamengo.

Funccionarão na direcção dos prelios de hoje os seguintes officiaes:

Guanabara x Flamengo — Arbitro, Eugenio Riehl — Fiscal, Kleber de Carvalho — Apontador Alberto Garcia Amorim; Chronometrista, Waldyr Calil Nasser — Delegado, Luiz Neves.

Boqueirão x Grajahu' — Arbitro, Haroldo C. Oest; fiscal — Mario de Oliveira; apontador, — Lauro da Costa Rabello; chronometrista — Moacyr de Queiroz; delegado — Carlos T. de Freitas.

*

NÃO SE REALIZOU O CONCURSO DE ANTE-HONTEM

Não se realizou o concurso hippico de ante-hontem, promovido pelo Centro Hippico Brasileiro, a elegante aggremiação da avenida Pasteur.

O máo tempo reinante no domingo tornou a pista impropria para a realização do concurso, cujo adiamento se fez "sine-die".

Ao que soubemos, o programma do certamen será respeitado, de maneira que as provas "Juvenil" e "Luiz Hermany" estão annunciadas para futuro proximo.

*

CAMPEONATO DE SÃO PAULO

O Esperia levantou o titulo maximo do Estado

Terminou, ante-hontem, na capital bandeirante, o Campeonato de Athletismo do Estado de São Paulo, cujo desenrolar se deu na nova pista do Tieté.

O desfecho das provas não alterou a collocação obtida pelos concorrentes na 1ª parte do programma, de maneira que o Esperia levantou o ambicionado titulo.

Assim é que a collocação geral dos participantes foi a seguinte:

1º — Esperia, com 160 pontos; 2º — Paulistano, com 157 pontos; 3º — Tieté, com 84; 4º — Palestra, com 49; 5º — Germania, com 12; 6º — Saldanha da Gama, com 12; 7º Corinthians, com 6; 8º — Allemã, com 5 pontos.

A luta que sustentaram os dois antagonistas em busca do 1º posto foi ardua e bonita, arrancando applausos de numerosa assistencia.

*

O MEXICO BATEU A ARGENTINA

Noticias telegraphicas informam-nos da derrota da equipe argentina de pólo, óra em visita á parte norte de nosso continente, frente á representação mexicana.

O jogo teria se realizado na capital, havendo a victoria do quadro do Mexico sido assignalada pelo score de 11 a 6.

A DROGARIA PACHECO tem sempre á venda os productos em evidencia, VIRILASE e PHYLANOL, preços a PACHECO.

*

PORTUGUEZA E BANGU'

O jogo nocturno de hoje em Campos Salles

Realiza-se hoje, á noite, no gramado da rua Campos Salles, o jogo official entre Portugueza e Bangu'.

Os quadros actuarão sob as ordens do sr. Carlos Monteiro, escolhido hontem de commum accordo.

*

NO CAMPEONATO ARGENTINO

O Boca continua perdendo

Buenos Aires, 18 (U. P.) — Foram os seguintes os resultados dos "matches" de football realizados hontem nesta capital, em continuação á segunda rodada do campeonato argentino:

Independentes 4, River Plate,3;
Quilmes, 3 Tigre 0;
Ferrocarril Oeste 4 Talleres,8;
Estudiantes de la Plata, 1 Gymnasia y Esgrima de la Plata 0;
Lanus 5 Racing 0;
San Lorenzo de Almagro 3 Platense 0;
Argentinos Juniors 3 Boca Juniors 1.

As partidas realizadas hoje constituiam o programma de jogos a serem disputados no domingo passado, quando, em virtude das chuvas torrenciaes, sómente jogaram o Atlanta e o Huracan, vencendo o primeiro pelo score de 3 a 2.

*

CAMPEONATO SUBURBANO

Os jogos de ante-hontem

Em proseguimento ao campeonato da F. A. S., foram realizados ante-hontem os seguintes jogos:

Mackenzie x Engenho de Dentro — Era este o jogo mais importante do dia. Venceu o Engenho de Dentro por 3 x 2, nos primeiros quadros. Os pontos do Engenho de Dentro foram feitos por Esteves, Paulista e Joffre, e os do Mackenzie por Paulo e Alvaro.

Campos Sesario foi um optimo juiz.

Nos segundos quadros houve o empate de 0 x 0.

Del Castillo x Adelia — A outra partida foi entre o Del Castillo e o Adelia. Mesmo vencidos os carijós portaram-se com galhardia.

O resultado dos primeiros quadros foi favoravel ao Del Castillo por 4 x 0, pontos do Ministro, Oswaldo e Mingote. Foi Juiz Waldemiro Pereira, que arbitrou bem.

Nos segundos quadros venceu o Adelia por 3 x 0.

*

O MODESTO VENCIDO POR 6 x 4

Encontraram-se ante-hontem Modesto e Opposição, saindo victorioso este pela contagem de 6 x 4.

*

PÃO NELLE!

Bahia, 18 (A. N.) — Está sendo esperado amanhã nesta capital o famoso Chiavonni chegou ao conhecimento da policia bahiana que "torcedores" incentivados por alguns directores de clubs, estariam preparando uma manifestação hostil ao "homem-perigo". Os animos, nos meios sportivos estão bastante exaltados, principalmente depois da fuga dos tres jogadores do Ypiranga, que é o club mais popular daqui. Consta que Chiavoni deseja tentar a rescisão dos contratos de Maia, Ferreira, Servilio, Henrique, e outros players mais de valor. As primeiras confabulações foram feitas pelo sr. Gama Neto, seu representante nessa cidade, estando Chiavoni a serviço do major Penido, presidente do America de Minas.

FRAQUEZA SEXUAL...
De uma consulta do Dr. Tepedino:
Para combater os seus males (asthenia sexual, fraqueza cerebral, memoria fraca, irá usar o Tonico Nervét — optimo fortificante de effeito rapido e seguro. Repetirá o Tonico Nervét durante 60 dias. A pouco e pouco irão desapparecendo os symptomas molestos — debilidade genital, nervosismo, irritabilidade, falta de animo e de coragem, etc., que tanto amarguram a existencia... (45512)

BASKET

O RIACHUELO JA' E' O CAMPEÃO JUVENIL

Os outros jogos da manhã de ante-hontem

Proseguiu ante-hontem, pela manhã, o campeonato Juvenil de Basketball. Com os resultados verificados, o Riachuelo já tem garantido o primeiro logar, emquanto o Tijuca já é o vice-campeão.

Eis esses jogos:

Villa x Reachuelo — Rink do Villa Izabel — 2º tempo — Riachuelo, 6x4.

4º tempo — Riachuelo, 19x8.

Arbitro — Georges Gerard.

Fiscal — Seraphim A. Garcia.

Riachuelo — Celso (2) e Amaury (4); Cleto (5), Wilson (7) e Floriano (1) — Adhemar, Rodrigues, Orlando e Dante.

Villa Isabel — Edio e Toledo; Mauricio (5), Vavá (3) e Ayrton — Ary, Tito e Caetano.

Tijuca x S. Heloisa — Quadra do Tijuca T. Club.

2º tempo — Tijuca, 16x2.

4º tempo — Tijuca, 29x5.

Tijuca — José (6) e Secco (2); Wilson (2), Romero (4) e Oswaldo (10) — Paulinho (1), Tovar (2), Waldir e Amilcar (2).

S. Heloisa — Raymundo e Gilberto; Acyr (2), Jorge (3) e João

O arbitro J. Corrêa Sobrinho apresentou excusa em tempo, de sorte que o fiscal Arnaldo Teixeira assumiu o controle do jogo.

Flamengo x Boqueirão — Gymnasio das Laranjeiras.

2º tempo — Flamengo, 6x5.

4º tempo — Boqueirão, 23x12.

Arbitro — A. de Souza.

Fiscal — Ivan Farias.

Boqueirão — Claudino (2) e Haroldo; Ivan (7), Mauro (2) e Roberto (6) — Terremoto 11.

Flamengo — Cosinheiro e Ernani (4), Helio (2), David (2) e Waldyr (4).

America x Alliados — Gymnasio do America:

2º tempo — Alliados, 8x6.

4º tempo — Alliados, 18x16.

Arbitro — Orlando C. Ribeiro.

Fiscal — Orlando A. Carneiro.

Alliados — Adalberto e Oswaldo; Jorge (6), IMario (12), e Allemão — Carlos.

America — Carlito (2) e Eduardo; José (2), Ney (2) e Neuso (10) — Ferdinando.

*

O CAMPEONATO DA FEDERAÇÃO METROPOLITANA

Para hoje a tabella do campeonato da Federação Metropolitana marca os seguintes jogos:

Carioca x Olaria Rink do Carioca S. C. — Rua Jardim Botanico — Gavea.

Juiz — Syndolpho de A. Pequeno; Fiscal José Pereira Peixoto Chronometrista: Pedro Oscar Drago; — Apontador: Vilmar Morgado.

Brasil x Natação — Rink do S. C. Brasil.

Juiz Wildo Netonha; Fiscal: Flavio Pacheco; Chronometrista: Arlindo Botelho; Apontador — Carlos Gomes Potengi.

Horario: — Aprova preliminar, que será travada entre as equipes segundarias, do arespectivos clubs, terá inicio ás 20.20 horas e a prova principal as 21.30 horas. Para ambas as partidas, haverá de accordo co mo Regulamento uma tolerancia de quinze minutos.

XADREZ

O CAMPEONATO MUNDIAL

A sexta partida ganha rapidamente por Alekhine

Harlem, 18 (U. P.) — A sexta partida do actual match pelo campeonato mundial de xadrez, terminou por uma victoria rapida e brilhante do dr. Alekhine, que derrotou o campeão mundial dr. Max Euwe em vinte e tres lances. Uma victoria assim tão fulminante numa partida de campeonato mundial é facto raro e fartamente commentado pelos que acompanham a importante luta. Alekhine abriu a partida com o peão da dama a que o dr. Euwe respondeu com a defesa slava, que ambos tem adoptado invariavelmente desde o inicio do encontro.

Com os quarto e quinto lance, Alekhine introduziu uma interessante novidade theorica que pareceu fortalecer muito a sua posição. O jogo se tornou complicadissimo e o campeão mundial apesar de ter tido opportunidade de ganhar uma peça, preferiu não ganhal-a para evitar uma derrota immediata. O sacrificio foi correcto e inacceitavel. No sexto lance Euwe commetteu um erro grave, tornando a sua posição insustentavel. A troco de um peão Alekhine obteve uma posição vantajosa, e chegando ao lance 16, forçou o final com dois peões de vantagem e Euwe abandonou no lance 23 quando perdeu uma peça. A partida:

Brancas — Alekhine, Pretas — Euwe: 1-P4D, P-4D; 2-P4BD, P3B; 3-C3BD, PxP; 4-P4R,P4R; 5-BxP, PxP; 6-C3B, P4CD; 7-CxPC, B3T. Euwe não quiz a peça sacrificada por Alekhine, para evitar complicações. 8-D3C, D2R; 9-Roque, BxC; 10-BxB, C3B; 11-B4BD, CD2D; 12-CxP, TD1C; 13-D2B, D4B; 14-C5R, C4R; 15-B4B, C4R; 16-BxP xq, RxB; 17-DxD, BxD; 18-BxC, T1C; 19-B6D, B3C; 20-P4CD, T1D; 21-TD1D, P4B; 22-PxP, BxP; 23-T5D e as pretas abandonaram.

As construcções de ramaes da E. F. D. Thereza Christina

Em andamento, na Camara, um projecto pedindo o credito

Transmittindo á Camara dos Deputados os processos relativos ao pagamento da importancia de 98:952$720, proveniente da desapropriação de terrenos e bemfeitorias necessarios á construcção dos ramaes de Tubarão, Araranguá e Urussanga, da E. F. Dona Thereza Christina, o ministro da Fazenda esclareceu que só agora se acham os processos devidamente instruidos para o pedido de credito e que o Ministerio deixa de providenciar nesse sentido por já existir em andamento na Camara o projecto que autoriza o governo a abrir o mesmo credito.

Proseguimento de um summario de culpa

Prosegue hoje na 1ª auditoria da 1ª região militar, o summario de culpa do 2º tenente de administração Paulo Fontoura e civil Jorge Direne, denunciados como incursos no art. 166 do Codigo Penal Militar, sendo que o ultimo desses accusados se encontra foragido.

CENTRO GALLEGO

Uma reunião importante

Um numero legal de socios, dentre elles ex-presidentes e ex-directores, dirigiu á actual directoria do Centro Gallego um abaixo assignado, requerendo, com, muita urgencia, de accordo com os direitos que lhes são conferidos, uma assembléa geral, para tratarem do artigo 38 de seus Estatutos. Nessa reunião serão discutidos assumptos de muita importancia para o bom nome daquelle tradicional centro basco, pedindo-se o comparecimento dos nomes abaixo mencionados: José Moar Arcos, Avelino Rivera, Oswaldo Ares, Luiz Gonzalez Dieguez, José Rodriguez e Rodrigues, Venerando Alvarez Coello, Benigno Iglesias Malvar, Constantino Rodriguez Vallejo, José Ferreno, Sergio Cuquejo, Camilo Cuquejo, Victor Parames Dominguez, Graciano Dominguez Costal, José Fernandez Gonzalez, Antonio Castro, Amancio Pousa Soto, José Lopez Vazquez, Antonio Gonzalez y Gonzalez, Manuel Lopez Gonzalez, José Penedo Perez, Claudionor Pazos Barcia, José Gomez Lusqui-nos, Jesus Bouzon Rincon, Mateo Marino, Felisindo Quintas, Jesus Garcia Castaneira, Manuel Miguez Gonzalez, José Valentim Martins, Eugenio Sampaio Gil, Manuel Dominguez Gonzalez, Julio Cabaleiro Martinez, José Bouzas Gonzalez, Francisco Campos Peres, Andres Pol, José Ramos Suarez, Victoriano Lopez de Palacio, José Vazquez Novoa, Ceferino Gondar, Ricardo Ramos Garcia, Celistino Gerpe Garcia, Francisco Gerpe Garcia, Luiz B. Espassandin, Aquilino Castro Senra, José Clemente Soto Aljan, Manuel Gosendo Arcos, Julio Counado Garrido, Antonio Sotelino, Mateo Grande Perz, Nemesio Taboada y Taboada, Jesus Soto Aljan, Inocencio Sequeiros Taboada, Antonio Rodriguez Rivera, Manuel Rodriguez Rivera, Paulino Gonzalez Montero, Enrique Vazquez y Vazquez, José Taboas Lopez, Francisco Gonzalez Sequeiros, Juan Plaza Gonzalez, Severo Ojea Gonzalez, Antonio Aurelio Prez Gil, Manuel Lopez Gonzalez, Manuel Piedras Martinez, Juan Manuel Garcia, Valentim Moreira Muinos, Francisco Gonzalez Romar, José Antelo Rodriguez, Elias Moreira Muinos, Ramon Antelo Rodriguez e Juan Antelo Rodriguez.

ELOGIANDO A EXTINCTA COMMISSÃO QUE ELABOROU O PROJECTO

A reforma do Serviço Militar

O ministro da Guerra declarou ao chefe do Departamento do Pessoal, para publicação em Boletim do Exercito, que do officio do general Christovão de Castro Barcellos, presidente da commissão elaboradora do ante-projecto do Serviço, Militar, consta o seguinte:

"Dispensado da referida commissão, no dia 24 de setembro findo, referente á primeira parte do suas attribuições, cumpre-me o dever de solicitar de v. ex. tornar publico os seus agradecimentos e louvores aos membros dessa commissão, entre os quaes foi o coordenador do esforço e das idéas.

— O general João Siqueira Queiroz Sayão, com a sua longa experiencia e conhecimento das falhas e necessidades das nossas leis de recrutamento; com a sua dedicação, bom senso e methodo que imprime aos trabalhos que lhe são attribuidos, prestou á commissão inestimavela serviços e proficua collaboração. Julgo ser imprescindivel a sua contribuição valiosa na regulamentação da lei em apreço.

— O tenente coronel Angelo Mendes de Moraes deu, nessa commissão, exuberantes provas de penetrante intelligencia e notavel capacidade de trabalho. Dedicando aos objectivos da commissão o maximo do seu esforço productivo e da sua actividade efficiente, teve destacada e brilhante actuação na feitura do ante-projecto sobre o serviço militar, do qual foi relator, após haver sido autor de varios de seus capitulos, onde se patentelam as suas magnificas qualidades de soldado e o seu devotamento profissional.

— O tenente coronel Francisco de Paula Cidade, representante do Estado Maior, apezar de haver tomado parte nos trabalhos quando já se achavam assentadas as bases e as directivas das novas idéas consubstanciadas no ante-projecto, deu o concurso valioso de suas avertencias sensatas e ponderadas suggestões, á altura sempre do conceito de que goza em nosso meio como profissional culto, dedicado e conhecedor das necessidades do nosso Exercito.

— O tenente coronel Raul de Lima Tavares da Silva é um technico muito conhecido no Exercito e no meio civil, pelo perseverante esforço, inexcedivel dedicação, elevado empenho patriotico em prol da efficiencia e melhor exito do serviço militar do paiz. A' sua longa pratica e devotamento aos assumptos que, na commissão, foram objecto de estudo e decisão, deve-se, em grande parte, a exequibilidade das novas idéas e o cunho pratico do mesmo ante-projecto.

— O capitão Francisco Silveira Prado, secretario da commissão, que já goza do melhor conceito como official dedicado, criterioso, intelligente, esforçou-se quanto possivel para que o expediente e a parte burocratica da commissão corressem na melhor ordem, apezar da premencia dos assumptos a tratar e carencia dos recursos de que dispunha.

— O capitão Octavio de Oliveira Braga, além das funcções de ajudante de ordens, trabalhou assiduamente com muito zelo, junto á commissão, annotando com intelligencia e methodo as conclusões das materias debatidas. Foi um auxiliar prestimoso que muito facilitou os trabalhos dos membros da commissão, tornando-se digno de estima e apreço de todos quantos testemunharam o seu esforço, tacto e apreciavel capacidade de trabalho".

COQUELUCHOIDINA
INFALLIVEL NA CURA DA COQUELUCHE
(xxx)

XADREZ

PROBLEMA N. 546

de

H. BARTELS

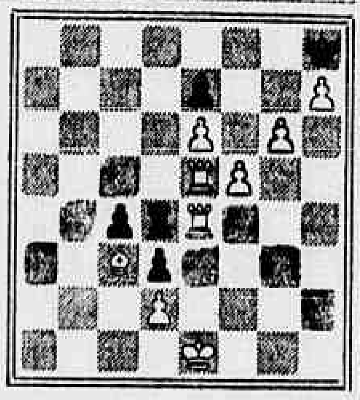

Brancas: R1R, T4R, 5R, B3BD, P3D, 5BR, 6CR, 7TR, 6R = 9 peças.

Pretas: R1T, T5D, P5BD, P5D, 3R = 5 peças.

As brancas jogam e dão mate em dois lances.

PARTIDA N. 546

Jogada no Torneio de Moscou, março 1937.

Brancas: LILIENTHAL versus Pretas: BONDAREWSKY.

1. — P4D, P3R; 2. — P4R, P4D; 3. — C3BD, C3BR; 4. — B5CR, P4CD; 5. — P5R, P3TR; 6. — B2D, BxC; 7. — PxB, C5R; 8. — D4CR, P3CR; 9. — P4TR, P4CD; 10. — B3D, CxB; 11. — RxB, C3BD; 12. — T3TR, PxP; 13. — PxP, D3C; 14. — C3BR, B2D; 15. D4B, 0-0-0; 16. — P4CR, D5C xeq.; 17. — R2R, P3BR; 18. — P3TD, D6C; 19. — T1CD, P4CR; 20. — D2R, CxPD; 21. — CxC, DxC; 22. — PxP, DxP xeq.; 23. — T3B, P5D; 24 (as brancas abandonam).

SOLUÇÃO DO PROBLEMA N. 545:
T-6R

TRENS ELECTRICOS PARA JACAREPAGUA'

Está de parabens o encantador e progressivo suburbio de Jacarépaguá, pela feliz resolução da administração da Estrada de Ferro Central do Brasil, levando através de suas terras, um ramal de trens electricos, resolvendo assim sobremaneira a distancia que separa a Petropolis Carioca, do centro das actividades da Maravilhosa Capital da Republica.

E, de parabens estarão, ainda, aquelles que aproveitarem a melhor opportunidade que no momento lhes offerece o Banco de Credito Territorial e a Cia. de Expansão Territorial, para a acquisição a longo prazo e nos melhores pontos de Jacarépaguá, de sitios para recreio ou lotes promptos para construcção. Informações detalhadas com João Ralinha, á rua 1º de Março nº 53, 23-2180 ou aos domingos á Estrada da Taquara 355. Telephone 73- Jacarépaguá. (xxx)

THEOSOPHIA

Quem demorar sua attenção no estudo da Reincarnação verá quanto é logica, clara e insophismavel a doutrina das existencias successivas. Sem ella que merito poderiamos attribuir ao santo por ter assim saido perfeito das mãos divinas, se tal perfeição lhe foi outorgada por um poder arbitrario acima da vontade humana? Egualmente que culpa lançar ao criminoso por ter sido adrede preparado para o mal pelo Omnipotente?

Se somos feitos pelo Creador, isto é, se cada alma é manipulada expressamente, no momento do nascimento, por uma divindade inconsciente e caprichosa — divindade que distribue os bons terrenos e as qualidades humanas ao seu talante — como recompensar o justo pela sua integridade e castigar o máo pela sua maldade?

Como se admittir que apenas alguns transitorios annos de vida physica, aqui na terra, possam transformar uma natureza estupida, local e grosseira num deslumbrante genio, num orador eloquente?

Se assim fosse, uma vida apenas culminaria no poder creador de um Shakespeare ou de um Leonardo da Vinci. Poderiamos fazer de um Lampeão uma natureza angelica como S. Francisco de Assis, o que seria admittir que se pudesse fazer de um chacal uma pomba.

Sómente a pluralidade das existencias successivas — essa forja da vida em que a alma vem sendo malhada ha milhares de annos — poderá explicar satisfactoriamente a grande diversidade de caracteres que distinguem os homens entre si.

Se, de facto, fosse verdade que, para cada corpo, Deus creasse uma alma, como assevera o Catholicismo, de onde procedem esses variadissimos gráos de moralidade e cultura que até na mesma familia separam os irmãos, filhos do mesmo pae e da mesma mãe?

Olhae para os vossos filhos; podereis verificar se ha dois eguaes, duas naturezas identicas?

Affirmar que uma só existencia é sufficiente ao aperfeiçoamento humano, não é negar a justiça divina? Como se comprehender a infinita vontade de um Deus Omnipotente que distribue arbitrariamente os dons á humanidade, legando á maioria o soffrimento, a miseria, a doença, emquanto poucos, muito poucos, gozam na terra os encantos de uma existencia descuidosa? Então não haveria justiça e sim iniquidade.

E o problema estonteante da mortalidade infantil? Se nada fizeram de bom ou máo, como serem incorporadas ás phalanges celestiaes essas creancinhas ceifadas tão cedo? Onde a justiça divina neste caso? O criminoso que eliminasse os seres humanos em tenra edade estaria fazendo um beneficio, estaria creando anjos que jámais manchariam os seus pés no lodo da terra.

Não! A vida terrestre é necessaria porque incorpora a experiencia que fortalece, educa e liberta o homem.

Comtudo, a noção das vidas successivas, embora verdadeira, traz em si um grave inconveniente quando assimilada por uma natureza indolente, por almas fracas incapazes do supremo esforço da purificação.

Essas naturezas, quando se capacitam da vida infinita se subdividindo em innumeraveis existencias parciaes na terra, deixam de exercer a sua actividade creadora e transferem para as vidas seguintes o esforço que deveriam fazer nesta.

A vida é eterna.

O nascimento e a morte alternam-se periodicamente se succedendo através de infinita série de encarnações.

Cada existencia é apenas uma folha que passa das innumeraveis folhas do livro da nossa vida.

E. NICOLL

ARTHRITISMO - GOTA - RHEUMATISMO

LYCETOL

GRANULADO DE GIFFONI - O MELHOR DISSOLVENTE DO ACIDO URICO

FRANCISCO GIFFONI & CIA. - RUA 1º DE MARÇO, 17 - RIO

(xxx)

CORREIO DOS ESTADOS

RIO DE JANEIRO

DENOMINAÇÕES NOVAS PARA ANTIGAS RUAS DE VALENÇA

Valença, outubro de 1937 — (Do correspondente) — O dr. Oswaldo Augusto Terra, governador da cidade, sanccionou, ha pouco, a deliberação da Camara dando a varias ruas da cidade os nomes de D. André Arcoverde, coronel Frederico de la Vega e Dr. Bernardo Vianna.

O primeiro foi pae da instrucção da cidade — nosso primeiro bispo, aquelle que, embrenhando-se pelos extremos sertões do Espirito Santo e de S. Paulo, buscava os recursos com que não poderia contar, em sua diocese, pequenina e pobre, para fazer face á manutenção de suas grandes realizações — o Gymnasio Municipal Valenciano S. José e a Escola Normal Manuel Duarte, que se têm firmado, no conceito publico.

O Gymnasio é dirigido actualmente, com grande efficiencia, pelo padre Thomaz Tejerine, estando a Escola Normal, sob a orientação das dignas e virtuosas Irmãs do Sacré Coeur, devendo-se ao illustre prelado, a vinda dessas abnegadas educadoras.

O segundo foi por longos annos o orientador da politica local, creando em torno de si, uma vasta legião de amigos sinceros, que não se cançam, de bemdizer sua memoria. Foi tambem benemerito da Santa Casa, não por haver doado ouro ou riqueza, porque era pobre, mas toda a riqueza de affecto e caridade que dimanavam do seu altruistico coração.

O ultimo — magistrado integro, fazendo sempre da justiça e do direito um verdadeiro sacerdocio, alliava a esses nobilissimos predicados a gentileza de um espirito de escol, impondo-se sempre á estima e ao respeito dos seus jurisdicionados.

A cidade recebeu com sympathia o acto do governador.

MATTO GROSSO

DESCOBERTA DA MINA DE OURO DOS MARTYRIOS E OUTRAS NOTICIAS

Cuyabá, setembro de 1937 — (Do correspondente) — Circula, ha dias, a noticia de que foi descoberta a famosa mina de ouro, denominada dos "Martyrios", na região comprehendida entre os rios Paranatinga e Araguaya.

Oxalá não seja isso uma blague de garimpeiro. A existencia da mina dos Martyrios perde-se na noite dos tempos e está ligada ás primeiras bandeiras paulistas de penetração em nosso Estado. Nada menos de umas dez emprezas, até hoje, já foram organizadas com o intuito de descobril-a; e, nesse numero, ultimamente, a do engenheiro Morberck. Todas ellas, entretanto, fracassaram pelas difficuldades insuperaveis que a natureza offerece.

Segundo Estevão de Mendonça, no seu precioso livro "Datas Mattogrossenses", uma das primeiras expedições á procura da referida mina, foi chefiada em 8 de junho de 1820, pelo padre Francisco Lopes de Sá, destemido sertanista que se celebrizará como descobridor das minas de "S. João da Bocaina" e "Conceição do Serro". O governador Magesal Tavares de Carvalho prestou-lhe auxilio material e o itinerario foi: Diamantino, rio Preto, affluente do Arinos, descendo pelo seu affluente, rio dos Peixes, em cujas margens fez pesquizas auriferas. Desse ponto foi obrigado a regressar com a sua pequena comitiva, em vista da attitude hostil dos indios Tapanhumas, cerca de quinhentos que recusaram os brindes offerecidos e não permittiram a continuação da viagem.

Em 10 de julho de 1878, o saudoso medico Dormevil José dos Santos Malhado e um grupo de amigos fundaram a Sociedade de Mineração Mattogrossense, com o capital de oito contos de réis, para a exploração de minas de ouro e diamantes, entre a serra Azul e as mattas do Arinos. Como já se disse, foi egualmente mal succedida.

A setima tentativa foi em 13 de fevereiro de 1884, sob a chefia do coronel do exercito Francisco de Paula Castro.

A expedição não ultrapassou a região do Arinos e, ao regressar, foi atacada pelo Cajabis.

A seguir, em 1º de junho de 1885, partiu de Cuyabá outra expedição encabeçada pelo capitalista José da Silva Rondon, que regressou do Paranatinga.

Em 9 de junho de 1897, o coronel Paula Castro, pela segunda vez, tentou descobrir a mina dos Martyrios, com apoio do governo do Estado e da União, segundo rumo ao Xingú. Novo fracasso.

Eis, em resumo, o que até hoje se tem feito para a descoberta de tão falada jazida de ouro e que, pelos insuccessos havidos, muita gente tem em conta de lendaria.

— O interventor mandou orçar e construir, no bairro Lava-pés, praça general Mallet, um edificio para a installação de um novo grupo escolar. A diffusão do ensino é, como se vê, um dos principaes objectivos de sua fecunda administração.

— Na praça da Republica está sendo erguido, em cimento armado, o predio destinado aos Correios e Telegraphos, graças aos esforços do sr. Gervasio Galisa, desde quando chefiou aquella repartição.

— Falleceu em Aquidaban, em avançada edade, o coronel Estevão Alves Corrêa, (coronel Chá) deixando 19 filhos e grande fortuna. Foi um dos fundadores daquella cidade, em 15 de agosto de 1892, a convite de Theodoro Paes da Silva Rondon, João de Almeida Castro e outros principaes fazendeiros daquelle municipio, tendo sido um dos maiores propulsores do seu desenvolvimento.

— Continúa a alta nos generos alimenticios. Até a carne verde, inexplicavelmente vae no mesmo crescendo, parecendo haver exploração contra os consumidores. O prefeito cogita installar diversos açougues de emergencia, em beneficio do povo.

GOYAZ

GOYAZ E O COMBATE AO ANALPHABETISMO

Goyania, setembro de 1937 — (Do correspondente) — Observamos grande interesse por parte dos homens publicos de Goyaz, no que diz respeito ao combate ao analphabetismo neste Estado, notadamente depois que foi installada nesta capital a Directoria Regional da Cruzada Nacional de Educação. Consideravel tem sido, em todos os recantos do Estado, a campanha que a directoria vem desenvolvendo para o combate ao analphabetismo, procurando coordenar, a esse respeito, os esforços de todos os homens patriotas e que de facto se interessam pela extincção do analphabetismo em sua terra.

Sobre o assumpto, procuramos ouvir o dr. João de Abreu, presidente da Assembléa Legislativa e membro da directoria da Cruzada Nacional de Educação, nesta capital.

O deputado João de Abreu, já pelas funcções que exerce na Assembléa Estadual, já pelo seu espirito de progresso e de cidadão excessivamente operoso é, em todo o Estado, uma figura muito sympathica no seio de todas as classes, desfrutando, desse modo, junto ás mesmas, de prestigio e projecção.

Os seus esforços ao combate ao analphabetismo estão bem evidentes, sobretudo na região norte do Estado, de onde é filho e para a qual tem concorrido á fundação de avultado numero de escolas.

Abordado por nós acerca do problema do ensino popular em Goyaz, disse-nos o dr. João de Abreu:

— O analphabetismo é uma das causas do estado de atrazo em que vivem as populações do Hinterlande Brasileiro. Para erguer o nivel do nosso povo, indispensavel se torna educal-o.

Dahi a necessidade imperiosa de se crearem escolas por toda a parte. Eis a razão do apoio de nosso governo á campanha da Cruzada Nacional de Educação, por que Goyaz tem bem comprehendido essa necessidade tanto que dispende, como se verifica do seu orçamento, mais de 25 °|° de suas rendas com a instrucção. Organizada nesta capital a Directoria Regional da Cruzada Nacional de Educação que entrou logo em contacto com os prefeitos e verificou o grande enthusiasmo que o povo goyano evidencia pela causa da instrucção; assim é que de quasi todos os municipios recebeu o apoio e garantia das medidas indispensaveis ao successo da Campanha. Attendendo o nosso appello, os municipios goyanos conforme a imprensa divulgou, já crearam escolas que foram inauguradas em 13 de maio. Varias municipalidades, não satisfeitas com a creação de tres escolas ruraes, vão installar tambem novos grupos escolares.

Sentimo-nos, por isso, satisfeitos pela collaboração de Goyaz á grandiosa obra do dr. Gustavo Armbrust, a qual, como somos testemunhas, tem recebido os mais calorosos applausos da collectividade sertaneja, que, comprehendendo as consequencias funestas do analphabetismo, tem dado o melhor do seu concurso a essa nobilitante iniciativa.

CAIXA ECONOMICA DO RIO DE JANEIRO

LEILÕES DE PENHORES

MATRIZ
RUA D. MANOEL, 25
(JOIAS)
DIA 13 AS 11 HORAS

AGENCIA 7 DE SETEMBRO
RUA 7 DE SETEMBRO, 209
(JOIAS)
DIA 19 AS 11 HORAS

AGENCIA IMPERATRIZ LEOPOLDINA
IMP. LEOPOLDINA ESQ. DE LUIZ DE CAMÕES
(Joias e Mercadorias)
DIA 15 AS 12 HORAS

AGENCIA DA BANDEIRA
PRAÇA DA BANDEIRA
(Joias e Mercadorias)
DIA 9 AS 12 HORAS

NOTA

(xxx)

INSTITUTO DOS COMMERCIARIOS

Resoluções sobre aposentadorias e pensões

Em sua ultima sessão, o Conselho da Região desta capital resolveu:

Conceder aposentadoria a: Antonio de Carvalho Delsado (dependendo de calculo); Eugenio Xavier (dependendo de calculo); Vasco Alves de Araujo (175$000); Manoel de Campos Freire (dependendo de calculo); Zeferino Manoel Martins de Oliveira (dependendo de calculo); Manoel Lourenço de Souza (100$000); José Hemeterio de Barros réis (688$000); Eduardo Paiva réis (300$000); Oswaldo de Oliveira Soares (135$000); Joaquim Rodrigues do Rego (dependendo de calculo); José Ferreira Braga réis (300$000); Orlando Joaquim Monteiro (218$100); José Gonçalves Leal de Sá (175$000); Esther Carneiro Barreto (150$000).

Negar aposentadoria a: João Augusto de Freitas.

Conceder pensão a: Elvira Goulart Camara e seu filho (343$400); Leonidia Furtado Vianna réis (50$000); Alice Moncorvo da Costa Freitas (77$100); Eurydice Chaves Ferraz e seus filhos (dependendo de calculo); Anna Dora Borges (50$000); Amelia Cordeiro de Paiva Azevedo (dependendo de calculo); Aracy Peixoto de Araujo e seu filho (250$000); Edwige Madeira (dependendo de calculo); Millitina de Souza Esteves e seus filhos (125$000); Hilda Martins Santos (150$000).

Autorizar, de accordo com o art. 46, § 2º, do decreto 183, a devolução das contribuições de: Elisabeth Barroso de Mello, Isidor Zaroubin, Franz de Laurentis, Elena Simasse e Alfredo José Calil.

Autorizar a transferencia das contribuições de: Antonio Marques, José dos Santos, Silverio dos Santos e Celestino José Faustino para a Caixa de Aposentadoria e Pensões dos Trabalhadores em Trapiches e Armazens.

Baixar em diligencia os processos de: Leopoldo Barbosa, Alberto A. Sampedro, Maria Herondina Giudice, Augusto Teixeira, Albano Castanheira Diniz, Julio Fabio de Oliveira e José Augusto da Silva.

Negar provimento ao recurso interposto pelo Patronato de Menores.

NOTAS RELIGIOSAS

CONGRESSO DE EDUCAÇÃO. — Reune-se em Bello Horizonte, de 24 a 31 do corrente mez, o segundo congresso nacional catholico de educação. O thema central, para o qual convergem todas as attenções, será o do ensino religioso. Os themas especiaes se repartirão entre os nove grupos seguintes: 1) aspecto juridico da educação religiosa; 2) a psychologia e o ensino do catecismo; 3) a pedagogia e o ensino do catecismo; 4) catecismo e methodologia; 5) catecismo e sociologia; 6) o ensino da religião e a ethica; 7) o dogma, a moral e a lithurgia no ensino do catecismo; 8) formação de catechistas; 9) estatisticas do ensino religioso. A Associação de Professores Catholicos de Nova Friburgo, empenhada em chamar a attenção de todos os catholicos para a grande importancia desse congresso, no qual se irão propôr, discutir e firmar as bases para a realização da obra mais necessaria nos nossos tempos — a formação catholica das novissimas gerações brasileiras — lembra a todos que não podem comparecer pessoalmente ao Congresso duas fórmas de collaboração que hão de auxiliar grandemente o seu exito: a remessa de esmolas para auxiliar o custeio das publicações e, sobretudo, o exercicio de orações fervorosas para pedir as luzes e as benção de Deus em favor do congresso e dos congressistas.

D. JOÃO BRAGA — Provocou geraes manifestações de pesar a noticia do fallecimento, em Petropolis, onde nos ultimos annos residia, de d. João Braga, arcebispo resignatario de Curityba e mesmo antigo bispo de Petropolis. Era s. ex. grandemente estimado como orador, escriptor fluente e, sobretudo, homem de educação aprimorada e muitas virtudes christãs. O sepultamento do grande bispo brasileiro foi outra demonstração do muito que era estimado nesta capital e no vizinho Estado do Rio, onde, durante annos, exerceu seu munus pastoral.

INDULGENCIAS DO MEZ DO ROSARIO — O Santo Padre concede aos fieis que, durante o mez de outubro, quer em publico nas egrejas, quer em privado, recitarem ao menos o terço do Rosario:

1. — Indulgencia de sete annos e sete quarentenas em cada dia do mez.

2. — Indulgencia plenaria aos que, no dia da festa do Rosario (primeiro domingo de outubro) ou em algum dos sete dias seguintes, se confessarem e commungarem e rezarem em alguma egreja ou oratorio publico, segundo a intenção do Summo Pontifice, contanto que recitem pelo menos o terço, não só no dia da festa, como nos sete dias seguintes.

3. — Indulgencia plenaria, em um dia ao seu arbitrio, aos que, depois da dita oitava (segundo domingo de outubro), recitarem no decurso do mez ao menos dez dias o terço, contanto que se confessem, commungem, visitem uma egreja ou oratorio publico e ahi orem segundo a intenção do Santo Padre.

4. — Outra indulgencia de sete annos e sete quarentenas, cada vez que rezarem devotamente a oração a S. José, que começa com estas palavras: A vós, S. José, recorremos na nossa tribulação, etc.

TRES MISSAS POR SEGUNDO — Existem actualmente no mundo 3.000.000 sacerdotes, que celebram o santo sacrificio da missa diariamente, o que importa em 3.000.000 de missas por dia.

Feitos os calculos, esse numero de missas quotidianas importa em 3 missas por segundo. Em cada segundo, tres sacerdotes pronunciam, sobre o pão e o vinho, as sagradas palavras da consagração.

OS SALESIANOS NO RIO DE JANEIRO — O Oratorio Festivo fundado no Rio de Janeiro, em 3 de fevereiro de 1929, pelos Salesianos de D. Bosco, tem por fim a educação christã dos meninos, especialmente de filhos do povo. Conta pouco mais de um lustro de funccionamento ininterrupto, o que promette uma solida garantia de estabilidade e efficiencia. Desenvolve-se de um modo constante e progressivo, quer na parte dos sports e brinquedos adaptados á creançada, quer na parte principal, que é a instrucção religiosa e civica. Para esse fim, dispõe de padres e irmãs salesianos, auxiliados por um grupo de ex-alumnos. Além de uma grande área para os folguedos, occupam os oratorianos as salas de aulas do Instituto, para as seis classes de catecismo, civilidade, banda de musica, canto e declamação. No anno passado, o total de aulas ministradas ultrapassou de 1.200. O Oratorio Festivo, que funcciona á rua Luiz Zanchetta, é o centro mais bem organizado de instrucção religiosa para os filhos do povo. Funcciona em a antiga chacara das Palmeiras, um dos mais aprazíveis logares do Engenho Novo.

SOBRE O COMMUNISMO ATHEU — Andou muito bem a veneravel Ordem Terceira dos Minimos de S. Francisco de Paula, fazendo editar e distribuir gratuitamente a carta pastoral do episcopado brasileiro e a encyclica "Divini Redemptoris", de Pio XI, sobre o Communismo atheu. Hoje, que todas as forças vivas da nação se congregam contra as idéas nefandas do communismo, esses dois preciosos documentos vêm fazer muita luz em torno das actividades sociaes de grupos e partidos mais propensos a praticas extremistas. As palavras lapidares do Soberano Pontifice e do collendo episcopado brasileiro são a mais preciosa contribuição que se possa imaginar em defesa do nosso patrimonio cultural e moral.

ADORAÇÃO CONTINUA — O cardeal Leme, arcebispo do Rio de Janeiro, nomeou presidente da Obra de Adoração Continua a Jesus Sacramentado o professor Barbosa de Oliveira. Esta obra foi fundada pelo fallecido dr. João Pedreira do Couto Ferraz. A nova séde da Associação está na egreja Nossa Senhora Mãe dos Homens. Monsenhor Gonçalves de Rezende é seu assistente ecclesiastico. As reuniões só ás segundas e quintas-feiras de cada mez. Todas as pessoas de boa vontade que queiram adorar o Divino Redemptor, inscrevendo-se na associação, participam de ricas indulgencias.

BRASIL-BOLIVIA

Regressou domingo, de La Paz o dr. Francisco Tavora

Procedente de La Paz, regressou domingo, á tarde, a bordo do hydro avião da Panair, o sr. Francisco B. Tavora, membro da Commissão Mixta Brasileiro-Boliviana, que acaba de traçar novos rumos ás relações commerciaes entre os dois paizes.

O engenheiro Tavora não regressou, como os seus companheiros de missão, por Buenos Aires, preferindo aproveitar a occasião para conhecer alguns trechos longinquos da fronteira entre o Brasil e a Bolivia. Para esse fim, elle tomou em La Paz o avião do Lloyd Aereo Boliviano com destino a Cochabamba e Guajará-Mirim, percorreu a estrada de ferro Madeira-Mamoré até Porto Velho, onde embarcou no avião da linha acreana e amazonica da Panair do Brasil até Belém do Pará, de onde veiu, por fim, até ao Rio de Janeiro pelo avião da linha pan-americana.

Nesta capital, na estação de passageiros da Panair, no Aeroporto Santos Dumont, teve o sr. Francisco Tavora concorrido desembarque por parte de pessoas de sua familia e numerosos amigos.

CRIMES DE NATUREZA SEXUAL

Communicado do Serviço de Divulgação da Chefia de Policia do Districto Federal

Em 1936, a Policia do Districto Federal cadastrou 665 crimes de natureza sexual.

Entre as victimas foram arroladas 17 do sexo masculino, pertencendo as 648 restantes ao sexo feminino.

Como sempre, entre os meios de que se valeram os accusados de taes crimes, preponderou a promessa de casamento. Basta dizer que, das 648 victimas femininas de delictos sexuaes diversos, desde os attentados ao pudor até os crimes de consequencias materiaes irreparaveis, 483 se fiaram em promessa de casamento.

Para se ter idéa completa sobre a frequencia com que esse meio é empregado para os chamados crimes de natureza sexual, convém saber-se que, no referido anno, do total de 665 crimes, a Policia teve conhecimento de 462 crimes de defloramento, (art. 267 da Consolidação das Leis Penaes). Pois bem, nada menos de 378 destes crimes foram precedidos de promessa de casamento.

Classificando-se as victimas, segundo certos attributos geraes, verifica-se:

1.º — que 550 (534 mulheres e 16 homens) viviam com a familia, na occasião do crime; não viviam com a familia 102 victimas (1 homem e 101 mulheres); 13, (todas mulheres), sem especificação;

2.º — que 635 (14 homens e 621 mulheres) pertenciam a familias pobres; 7 (1 homem e 6 mulheres), a familias abastadas; 23 (2 homens e 21 mulheres), sem especificação;

3.º — que 642 (16 homens e 626 mulheres) eram de nacionalidade brasileira; 13 (1 homem e 12 mulheres), de outras nacionalidades; 10, (todas mulheres), sem especificação de nacionalidade.

4.º — que eram menores de 15 annos, 124 (15 homens e 109 mulheres); tinham de 15 a 20 annos, 534 (2 homens e 532 mulheres); tinham de 21 a 25 annos, 4 (todas mulheres; sem especificação, 3, (todas mulheres).

5.º — que 293 (12 homens e 281 mulheres) eram brancos; 236 (4 homens e 232 mulheres), eram mestiços; 95 (somente mulheres, mestiços; 95 (somente mulheres), eram pretas; sem especificação dermochromica, 41 (1 homem e 40 mulheres;

6.º — que 247 (4 homens e 243 mulheres) trabalhavam; 384 (11 homens e 373 mulheres) eram desempregados; sem especificação, 34 (2 homens e 32 mulheres).

ASMA Processo de tratamento especialisado da asma e bronquite asmatica, na creança e no adulto.

DR. HUGO FORTES

Com longa pratica em Berlim e Vienna. Cons.: rua Alv. Alvim, 37, 10º andar, s. 1019, (Ed. Rex), 3ªs., 5ªs. e sabbs., de 10 ás 12 hs. e 2ªs. 4ªs. e 6ªs., de 4 ás 6, tel. 22-8194. Res. tel. 27-2250.

(xxx)

Officiaes que se apresentaram ao D. P. E.

Apresentaram-se ao Departamento do Pessoal, os seguintes officiaes:

Por motivo de transito:

Tenentes coroneis — Clodomiro Nogueira, I. G., do E. S. da 5ª R. M., Goutran Jorge Pinheiro Cruz, do 9º R. I., Augusto Comte Torres Homem, do 6º R. I., e medico, dr. Jesuino Carlos de Albuquerque, do H. M. de São Paulo, todos por terem de seguir destino;

Capitães — Oscar Viriato Thomé de Saboia, do 9º R. I., por ter de seguir destino; Hugo Cramer Ribeiro, do R. A. N., por ter vindo de Campo Grande, por effeito de sua transferencia para esse regimento, achando-se em transito; Amarilio Campos de Mattos, do 15º R. I., por ter de ajustar contas e seguir destino na primeira conducção;

Primeiros tenentes — Heriaido Martins Ferreira, do 5º R. C. D., por ter sido exonerado da F. M. C. G., classificado nesse regimento e ter de seguir destino; Manoel de Souza Carvalho, do 7º R. I., por ter sido rectificada a sua classificação para esse regimento e ter de seguir destino; Fernando Caldeira, do 13º B. C., Pedro Roqueira Vianna, do 13º R. I., Manoel Francisco Pacheco, do 10º R. I. e Antonio Mauricio Cyrino, do 9º R. I., por terem de seguir destino;

Segundo tenente Waldemar de Souza Bezerra, convocado, do III/8º R. I., por ter sido transferido para essa unidade e ter de seguir destino.

Com permissão nesta capital:

Segundo tenente Rubens Fortes, convocado, de art., da 4ª C. R., por ter vindo da 2ª Região Militar com 120º dias de licença para tratamento de saude.

Por outros motivos:

Coroneis — Eurico Alves do Banho, do Q. S. de C., por ter ficado addido a este Departamento, aguardando solução de um requerimento; Ernani Augusto Corrêa, de cav., da 4ª C. R., por ter vindo a serviço da 2ª R. M., regressado hontem, 14;

Tenente coronel João Francisco Soares da Silva, do Q. S. de C., por conclusão de licença-premio;

Majores — Sebastião Gomes de Faria Junior Junior, do Q. S. de E., por ter de recolher-se á Directoria de Engenharia; Oswaldo Rocha, do 3º R. C. D., por ter sido nomeado Fiscal da E. E. M.;

Capitães — Isaac Viegas Pereira, de art., da F. V. E., por ter de regressar a Curityba, de onde veio a serviço; Antonio Carlos de Miranda Corrêa Junior, de cav., por ter de regressar a 15 do corrente, á 3ª R. M., de onde veio a serviço; dr. Augusto Marques Corrêa, medico, da D. S. E., por ter sido designado para servir no Destacamento de Santa Catharina e mandado seguir destino com urgencia; dr. Adolpho Sodré de Castro, medico, da F. P. E., por ter sido classificado nesse estabelecimento; Paunero Pedra, Int., do E. S. da 1ª R. M., por ter sido transferido para esse estabelecimento, ao qual se recolhe, vindo da F. P. E. P.;

Primeiros tenentes — Olivier de Souza Caldas, de art., do D. C. M. B., por ter regressado de Areeburgo (Minas), em virtude de lhe terem sido cassadas as férias; Sebastião Leão, do Q. S. de A., por ter sido transferido para esse quadro e passado á disposição do general inspector de Defeza de Costa; dr. Alvaro Tourinho Junqueira Ayres, medico, do Pq. C. Av., por ter regressado da Bahia, onde se achava em gozo de transito; dr. Henrique Leopoldo Pfefferkorn, medico, do E. S. da 9ª R. M., por ter obtido do ministro 15 dias de permanencia nesta capital; João Petronillo dos Santos, de administração, do S. F. da 4ª R. M., por ter vindo de Juiz de Fóra, a serviço de sua unidade, tendo chegado a 11, devendo regressar amanhã, 16, tudo do corrente mez; José Elpidio Nogueira, de adm., do S. F. da 4ª R. M., por ter vindo a esta capital, a serviço;

Segundos tenentes — Alcebiades Prado, de adm., do E. M. I., da 2ª R. M., por terminação de um serviço e ter de regressar á sua unidade; Cicero Mendes Caminha, convocado, do 31º B. C., por ter de regressar a Recife, de onde veio commandando um contingente; e,

Aspirante a official José Maria de Paiva Ronco, da 2ª Cia. do 1º Btl. Transmissões, por ter obtido permissão para demorar-se 3 dias nesta capital, de ordem do do ministro.

"CORREIO" ESPIRITA

UM PROGRAMMA

LUIZ AUTUORI

FINAL

9ª — As sessões experimentaes serão realizadas sempre que se apresente uma opportunidade, devendo a sua pratica ser do conhecimento do corpo central, ou seja o Elo das Associações Espiritas;

o) — O Elo, se julgar prudente ou necessario, far-se-á representar nas supra citadas sessões;

p) — obedecerão ás normas prescriptas quanto á restricção da frequencia e idoneidade moral dos mediums, detalhadas em artigos anteriores sobre os trabalhos praticos;

q) — qualquer publicidade só será levada a effeito depois de um minucioso exame e com a approvação do Elo — exclusivamente no que diz respeito a sessões experimentaes, podendo, entretanto, ser submettidos ao mesmo criterio os phenomenos apreciaveis ou mensagens invulgares, obtidos nos centros adhesos.

10ª — As sessões solennes, despidas de apparições e adornos, limitar-se-ão a estabelecer uma communhão profunda entre o mundo visivel e o invisivel, firmando-se intercambio todo espiritual:

r) — serão permittidas prelecções explicativas da vida fecunda do homenageado, o que será tomado como estimulo ás nossas actividades;

s) — as personalidades exaltadas serão Jesus, em primeiro plano, Kardec e Espiritos de escól, que patrocinam a vida e a propaganda do Espiritismo através dos seculos.

11ª — Quando se trata destas solennidades, principalmente as que se limitarem á homenagem dos Patronos, será permittida a arrecadação de obulos para as obras de amparo social, mistér esse realizado, de preferencia, na entrada ou na saida dos frequentadores, e não em meio á solennidade, o que viria quebrar a harmonia do acto;

t) — fica annullada essa pratica, se fôr estabelecido no Espiritismo, o que é preferivel, um dia annual para taes offertas, dia esse em que cada um remetterá ao centro respectivo a sua oblata anonyma.

12ª — Independente dos donativos livres, serão cobradas mensalidades aos socios para as despesas forçadas dos centros;

u) — Serão terminantemente prohibidas as remunerações por receituario, e ainda, por passes, agua fluidica, etc., que deturpem a finalidade desses actos, pela infracção do preceito evangelico "dar de graça o que recebeste".

v) — submettendo-se, nessa mesma ordem, as cobranças indirectas através de indicações interesseiras de medicamentos e casas commerciaes;

w) — nenhum acto mercantil será realizado nos Centros Espiritas.

13ª) — A propaganda do Espiritismo será feita através de livros, pamphletos, conferencias, palestras, se possivel uma festa annual de caridade e fraternidade e, sobretudo, pelos actos moraes exemplificadores dos que se dizem correligionarios do Espiritismo;

y) — serão indigitados esforços para exterminar todas as investidas sectaristas, devendo cooperar livremente todos aquelles que reconhecem a força prodigiosa da moral, super-cultuada no Espiritismo, juntamente com a Fraternidade indissoluvel, prégada por Jesus;

z) — não serão permittidos, nos centros, trabalhos de natureza estranha ao. Espiritismo, como sejam organizações politicas, civis ou religiosas, nem a estes é concedida incorporação a idéas extremistas, em completa e chocante opposição com o codigo fundamental e incolume da Doutrina.

14ª) — Seguindo taes prescripções, o Espiritismo falará ao mundo através dos centros espiritas, como se fôra uma só voz irradiada através das ondas hertzianas, repetindo as mensagens magistraes do Além para a grandiosa realização do amor universal.

FEDERAÇÃO ESPIRITA BRASILEIRA

Importantes são essas reuniões de estudo dos "4 Evangelhos" de J. B. Roustaing, a cargo do illustre presidente da Casa de Ismael. A's sextas-feiras, estudam-se as obras do codificador Kardec com toda a regularidade, ás 7 e meia horas da noite e publicas.

FAMILIA ESPIRITA

O confrade Marianno Rango D'Aragona pede publiquemos para conhecimento publico, que o Centro Familia Espirita mudou a sua séde para a rua do Cattete, 207, 2º andar, sendo as suas reuniões publicas ás segundas e quintas-feiras.

ESPIRITAS, CUIDADO!

Andam sendo distribuidos, pelo Centro Espirita Amor e Caridade, sito á Alameda São Boaventura, 156, em Nictheroy, e que tem como presidente, segundo se lê, o tenente coronel José Barreiros, prospectos compromettedores e que nada dizem respeito ao são espiritismo, apezar da audacia rotularia. Vejamos esses absurdos colhidos: "Cura-se qualquer enfermidade que não seja desenganada. Trata-se de descobrir qualquer atrazo da vida por meio da sciencia occulta. Trata-se tambem de qualquer desavença que haja em familia. Não é como charlatães que andam explorando a caridade publica. O presidente deste Centro tambem dá guia para qualquer negocio". Diz elle que "não é como os charlatães!!! E o que será?...

REUNIÕES

TENDA ESPIRITA JORGE

Sobre o "Espiritismo e a questão negra", Jacy Rego Barros realizou tres importantes conferencias na admiravel séde da rua Visconde de Santa Isabel numero 110, distribuidas em cursos. Foi dito, anthropogeographicamente, no 1º estudo, das localizações das raças e das emigrações, do trafico e das servidões negras, no Brasil e nos E. Unidos. No 2º, foi analysado todo o processo religioso das raças negras, estabelecendo interessante parallelo dentre as religiões da Europa e da Asia e, em seguida, dito das bases folk-loricas amerindias, onde pesa forte contingente de cantos mysticos e conceitos africanos generalizados. No 3º, finalmente, foi feita interessante exposição sobre a psychologia hodierna em face do espirito do negro. Analysou todos os phenomenos supra-normaes, terminando as séries de conferencias com uma exhortação aos espiritos de pae João e mãe preta. Breve nos reportaremos á critica sincera.

ALERTA!

Recebemos um prospecto de propaganda de um centro de Nictheroy, usando o rotulo "Centro Espirita Amor e Caridade", á Alameda São Boaventura 156, que póde ser tudo menos centro espirita. Haja vista o que diz entre outras frases, o prospecto: "Trata-se de descobrir qualquer atrazo da vida por meio da sciencia occulta. Trata-se tambem de qualquer desavença que haja em familia. Não é como charlatães, que andam explorando a caridade publica (!!!) O presidente deste centro tambem dá guia para qualquer negocio". O presidente desse extraordinario centro que precisa ser visitado pela policia, assigna-se, segundo a formula distribuida aos incautos, Tte. Cel. Manoel José Barreiros. Acautelem-se, pois, os que desconhecem a doutrina, porque isso não é espiritismo.

UNIÃO ESPIRITA ISMAEL

Josué Gonçalves, o estudioso companheiro, esteve na séde da rua Haddock Lobo 142, ás 8 e meia horas da noite, para dizer sobre "O escandalo á luz da verdade". Franca a entrada.

CENTRO FE', ESPERANÇA E CARIDADE

Nova Iguass'ú'

A convite do estimado confrade Leopoldo Machado, o redactor desta secção irá fazer uma conferencia publica, em Nova Iguassú', no proximo domingo. Partirá da Central uma caravana. Adheriram já a esta os drs. Levindo Mello e Olympio Rodrigues Alves.

NOTICIAS DA GUERRA

Falleceu no Hospital Militar de Juiz de Fóra, o 2º tenente, convocado, Henrique Pires da Cunha, que chefiava a estação de radio do commando da 4ª Região.

— Baixou ao Hospital Central o 2º tenente Cyro Campello Palhares, afim de ser submettido a uma operação.

— Pediu reforma o coronel Antonio Alexandrino Gaya.

— Afim de contrahir matrimonio, vem a esta capital, o aspirante Aurelio Pitanga Seixas, que serve na 2ª Região.

— Teve permissão para gozar em São Paulo a licença em cujo gozo se acha, o sargento ajudante Ernesto Lacerda, do 13º B. C.

— Falleceu em Rio Vermelho, no Estado de Santa Catharina, o soldado reformado João Alves Damasceno.

— Foi designado para o cargo de auxiliar da 13ª C. R., o 2º tenente João Tiburtino Porto, do 20º B. C.

QUERIA ANNULLAR UM ACTO DO EXECUTIVO

E conseguiu o seu intento

Eduardo de Souza Carvalho, na 1ª vara federal, propoz acção summaria especial, para o fim de annullar o acto do presidente da Republica, que nomeou Fernando Augusto Mattos Pimentel, para o corpo do ajudante de pagador do Thesouro Nacional, afim de lhe ser assegurado o direito de exercer o cargo; desde a sua nomeação, com todas as vantagens, e até ser reintegrado, visto ter pedido a reconsideração do acto que o aposentou, mandando que fosse aproveitado na primeira vaga. O procurador allega nullidade do processo, por falta de citação do presidente da Republica. O juiz, por sentença de hontem, julgou procedente a acção e condemnou a União a integrar o autor, pagando-lhe todos os proventos, pecuniarios de que fôra privado.

Declarações

A' PRAÇA

Os abaixo assignados, tendo despachado na Estação de Juiz de Fóra da E. F. C. B. 200 saccos de café da quota D. N. C. Izolada e tendo extraviado o respectivo conhecimento faz a presente publicação com o fim de pleitear junto a E. F. C. B. a 2ª via do mesmo, ficando portanto sem nenhum valor o alludido documento extraviado.

Despacho que se refere á publicação acima:

Despacho
29
Procedencia
Juiz de Fóra
Datas
7|10|37
Destino
Entre Rios
Remettente
J. A. Gonçalves & Cia.
Rio de Janeiro, 18 de Outubro de 1937.
ASSIG. J. A. GONÇALVES & CIA.
(R 02451)

DECLARAÇÃO

Declaro que sempre escrevi meu prenome com a inicial "H".

Rio de Janeiro, 18 de Outubro de 1937.

HERNANI LOPES DA COSTA BRAGA.

Esta declaração é para fins eleitoraes.

(R 02532)

SYNDICATO NACIONAL DE ENGENHEIROS

ELEIÇÃO DE ASSEMBLE'A GERAL

(1ª convocação)

De ordem do Snr. Presidente, convido todos os socios quites para a reunião de assembléa geral a realizar-se no dia 27 do corrente, ás 17 e 1|2 horas, com a seguinte ordem do dia:

Eleição de um delegado eleitor ás eleições de um representante classista na Assembléa Federal.

Rio de Janeiro, 18 de Outubro de 1937.

Octavio Ferreira Veiga, 1º Secretario.
(R 03433)

ANNUNCIOS

CARTORIO GERAL DE INFORMAÇÕES

Rua Buenos Aires n. 23, loja. Este Cartorio fornece, *gratuitamente*, consultas e pareceres, sobre casamento, testamento, inventario, cobranças, execuções, fallencias, processos criminaes e tudo que vos possa interessar.
(R 03413)

ADVOGADOS

NO CARTORIO GERAL DE INFORMAÇÕES

A' rua Buenos Aires n. 23, loja, dá-se consultas e pareceres de advogados; *gratuitamente*.
(R 03413)

NATURALIZAÇÃO

O CARTORIO GERAL DE INFORMAÇÕES

á rua Buenos Aires n. 23, loja, vos informará *gratuitamente* como podereis obter a vossa naturalização.
(R 03413)

DANSAS MODERNAS

De salão, ensinos rapidos a particulares. D. Emilia, a unica; preços baratissimos. Telephone 26-2800, á rua Fernandes Guimarães n. 4 — Botafogo.
(R 03388)

TERRENO x AUTO

Compra-se ultimo ou penultimo typo, em troca de terreno no Leblon. Facilita-se a volta. Telephone 23-1193, dias uteis. Parente.
(R 03430)

Medico — Pharmacia

Medico, com grande pratica, deseja clinicar em bôa pharmacia. Cartas para a Caixa Postal n. 3.121.
(R 03431)

QUALQUER PESSOA

que depois de muitos cuidados com a sua saude, não tenha conseguido melhoras satisfatorias, deve pedir, gratuitamente, um diagnostico, afim de ter assistencia espiritual e ser doutrinada, obtendo, assim, o beneficio desejado. E' preciso mandar o nome, edade, profissão, residencia e um envelope subscriptado e sellado para a resposta. Cartas para a caixa postal n. 1916 — Rio de Janeiro.
(R 03425)

Perito - Contador

Habil em todo o serviço de escriptorio e com muita pratica dos assumptos das repartições publicas, procura collocação. Informações por favor com a Casa Macor, á rua Visc. do Rio Branco n. 28.
(R 02440)

1. Refrigerador
2. Lavador de louça
3. Relogio electrico
4. Fogão electrico
5. Aquecedor
6. Ferro electrico
7. Misturador de alimentos
L B E
SIRVA-SE DA ELECTRICIDADE

PARA MAIOR CONFORTO DO SEU LAR!

EM sua cozinha haverá tomadas de corrente sufficientes, que lhe permittam usar o seu refrigerador, fogão, misturador de alimentos e outros apparelhos ao mesmo tempo? Torna-se necessario desligar um apparelho para póder utilizar outro? Ou ainda, mudar as suas posições para poder ligal-os?

Consulte um technico de installações ou o seu constructor. Para maior conforto do seu lar, para que possa tirar o maximo proveito dos seus apparelhos electricos, dóte cada dependencia de um numero sufficiente de tomadas de corrente, em lugares adequados.

Ouça hoje ás 12 horas no Radio Club do Brasil o nosso programma.

LIGA BRASILEIRA DE ELECTRICIDADE

• SIRVA-SE DA ELECTRICIDADE •

(46148)

IMITAÇÕES DE JOIAS

Collares de perolas e imitações finas. Ouvidor n. 191, 1º andar. Entrada pelo largo de São Francisco n. 8.
(R 03404)

TERRENOS - ITAIPAVA

Vendem-se optimos terrenos, junto á estação de Itaipava, tratar na casa bancaria Abelardo de Lamare, á rua São Bento n. 10, Rio.
(R 03399)

LABORATORISTA

Estrangeira, falando varios idiomas, mas bem o idioma portuguez e com alguns annos de pratica em hospitaes da capital, offerece seus serviços. Cartas nesta redacção para J. H. R.
(R 02533)

TERRENO - IPANEMA

Vende-se á rua Barão da Torre, junto á praça Souza Ferreira, com ou sem material para construcção e projecto. Tratar: 26-6799, Moreira.
(R 02550)

PHARMACEUTICO

Precisa-se de um, para dar nome a uma pharmacia. Cartas nesta redacção para "Pharmaceutico".
(R 02547)

Feliz é quem tem saude

Quer tel-a e saber o que tem? envie á Caixa Postal n. 1.058 — Rio, nome, edade, estado civil, residencia e envelope sellado para a resposta.
(R 03422)

CENTRO BANCARIO

Aluga-se o 1º andar da rua General Camara n. 68. Tratar na loja.
(R 03411)

Contas no Thesouro e na Prefeitura

O CARTORIO GERAL DE INFORMAÇÕES

á rua Buenos Aires n. 23, loja, vos informará, *gratuitamente*, como deveis agir para receber.
(R 03412)

Nullidade de Casamento e Desquite

O CARTORIO GERAL DE INFORMAÇÕES

á rua Buenos Aires n. 23, loja, vos dará informação e consulta *gratuitamente*. Sigillo absoluto.
(R 03412)

Avenida Epitacio Pessôa (Lagôa Rod.º de Freitas)

Aluga-se a familia de alto tratamento casa moderna, de 4 quartos com amplas varandas descortinando maravilhoso panorama, 2 salas, escriptorio, hall, banheiro em cores, garage e demais dependencias. Informações pelo telephone: 27-6994.
(R 02539)

DISQUE 48-3578

Quando desejar cinta, soutien e modelador moderno, elegante e confortavel, sem barbatanas, á praça Saenz Peña, 63 sobrado. Mme. Mariette. Vae a domicilio.
(R 01591)

AOS SRS. MEDICOS

Vende-se um pequeno Sanatorio. Clima optimo, altitude média. 80 contos de réis. Respostas á caixa 37, neste jornal.
(R 01067)

SUL AMERICA CAPITALIZAÇÃO

Compro titulos desta Companhia mesmo que as mensalidades estejam muito atraradas, extraviados ou com emprestimos. Ouvidor, 55 — 1.º, com Araujo Lima.
(R 00979)

CASA EM COPACABANA

Precisa-se com 3 quartos, 2 salas e demais dependencias, para familia de tratamento. — Rua transversal a Copacabana. Informar telephone 25-6339 — das 10 ás 17 horas.
(R 04203)

AVENIDA ATLANTICA

Aluga-se optimo apartamento, para familia grande. — Telephone 27-7881.
(R 04129)

FOGAREIRO

Economico, a carvão, a venda nas lojas de ferragens. Deposito, á rua Senhor dos Passos n. 156.
(R 04189)

DETECTIVE Lima

Tire suas duvidas! Investigações e Vigilancias secretas, com sigillo absoluto para noivos, etc. — Pagamento ao terminar — Cobranças, naturalizações, passaportes, cartas de chamada, etc. — Chame: 22-7555, SR. LIMA. — Rua da Carioca, 10, 1º, sala 4.
(R 04214)

FLORES para Finados

Dê suas encommendas com antecedencia para ser bem servido. O deposito de cravos á rua São Christovão, 189 envia tabella de preços. Tel. 48-8412.
(R 04242)

BOTAFOGO HOTEL

Alugam-se optimos quartos neste bem situado hotel á praia de Botafogo, 384. Grande parque com logar para automoveis. — Telephone 26-0931.
(R 03256)

Ford 4 cylindros

Motivo viagem, vende-se um fechado, 4 portas, capota, estofamento e pneus novos. Motor optimo estado. Telephonar 25-0564.
(R 02488)

RUGAS, PELLES SECCAS

Use o maravilhoso creme de Amendoas oleosas, amacia, tonifica e melhora a pelle, pote apenas 6$500, vende-se na drogaria A. Gesteira, á rua Gonçalves Dias, 59, CASA CIRIO, á rua do Ouvidor n. 181.
(R 04188)

Barata Chraiser

Vende-se, excellente estado de conservação. Preço modico. Praia de Botafogo n. 320.
(R 03253)

RADIOS

PHILCO — PHILLIPS e PILOT

Por preços baratissimos. Em pequenas prestações a longo prazo. 7 Setembro, 38, Tel. 43-4171.
(R 00817)

COLLEGIOS

Escola Brasileira de Paquetá

Internatos preferidos para a educação integral de meninos e meninas, separados, no centro de frondosos parques, a beira-mar. Informações: Rua da Constituição, 33 - 2º. Telephone 22-2491. Das 2 ás 4. Colonias de Ferias no verão.
(R 02523) 71

TAPETES

Lavam-se e concertam-se, tapetes deteriorados com longo uso, tapetes com defeito de qualquer especie. Lavam-se reformam-se com perfeição, a preços modicos, só na unica officina especial no tratamento de tapetes. Firam nosso. Chame já pelo telephone 42-2523. Rua Pedro Americo, meia duzia.
(R 03345)

Livraria Alves

Livros collegiaes e academicos
RUA DO OUVIDOR, 166
(xxx)

COFRES FORTES INTERNACIONAL

São garantidos contra fogo e roubo. Temos um formidavel stock para todos os preços, em todos os typos.
RUA DO ROSARIO Nº 148
M. J. DE ALMEIDA & CIA.
(xxx)

PIANOS

Novos. Vende-se pelo custo, 3.900$. Motivo de liquidação de negocio.
Rua Buenos Aires, 87
(45885)

PROCURA-SE

Uma casa de 10 até 15 quartos para pensão, com jardim. Beira-Mar, Flamengo, Cattete ou principio de Laranjeiras. Offerta para P. Q., na portaria deste jornal.
(R 01577)

Encaixotamento de MOVEIS — louças, crystaes com garantia — Preço modico. A' domicilio — Caixotaria Brasil — Rua Gal. Camara, 313. Tel. 43-4332.
(R 01161)

"Peterson" 2ª edição e "Lieber's"

5 letras — codigos telegraphicos. Novos: 300$000 cada. Livraria Moura — Ouvidor n. 145.
(R 04035)

SITIOS EM S. GONÇALO

Vendem-se cinco sitios em conjunto ou separadamente, todos com grande plantação de laranjeiras dando, luz electrica e pequena casa de campo, facilita o pagamento. Trata-se na CASA BANCARIA ABELARDO DE LAMARE, á rua São Bento n. 10. Tel. 23-4744.
(Q 27529)

RADIOS

Officinas technicas para concertos em qualquer marca de Radios. Attende-se a domicilio. Enrolamentos, Casa Leader, Rua Senador Dantas, 14, Tel. 42-4321.
(R 03427)

TAPETES

Exposição permanente dos tapetes e passadeiras Rheingantz
R. da Alfandega 71
(xxx)

SEJA PREVIDENTE

Calvicie não tem cura
O PETROLEO HAYA, (licenciado pela Saude Publica) poderá evital-a.
PETROLEO HAYA composto de drogas, entre ellas, pilocarpyne, elimina as caspas, parasitas e outras enfermidades do couro cabelludo e previne a sua quéda. A' venda em toda a parte.
(xxx)

CRAVOS AMERICANOS

Cento 6$000 no deposito

Rua S. Christovão, 189, tel. 48-8412
(R 04242)

PULGAS

Percevejos, formigas, cupim, baratas, pernilongos, V. Ex. os extingue rapidamente com o liquido Infernal, que se encontra á venda na rua da Assembléa n. 50; em Nictheroy: rua Benjamin Constant, 17. (R 03391)

LOJA COM MORADIA

Aluga-se amplo salão independente e boa sala de jantar, dois quartos, cozinha e banheiro. Tudo amplo e com grande quintal; á rua Villela Tavares n. 318. Logar optimo para qualquer negocio. Tratar á rua Theophilo Ottoni n. 113-1º andar. (R 03406)

RADIOS

Leader, Pilot, American Bosh. Vendas a vista e a prazo. Optimos descontos em valvulas. Casa Leader. Rua Senador Dantas, 48. Tel. 42-1828. (R 03426)

VAE CASAR ?

Faça sua lua de mel nos apartamentos novos e de luxo, desde 400$, no Palacio Blair á rua São Clemente 109. Telephone: 26-6800. Moralidade, ordem, asseio e distincção. Agua em abundancia. (R 03405)

URCA

Aluga-se para familia de tratamento, confortavel casa mobilada á Avenida Portugal n.º 230. Póde ser vista das 9 ás 12, e das 14 ás 17 horas. (R 02544)

COPACABANA Casa mobilada

Aluga-se uma confortavel e bem mobilada casa com geladeira electrica, radio, etc., composta de 3 bons quartos, salas, demais dependencias jardim com chalet e garage, etc., por 4 a 6 mezes, á rua Barata Ribeiro, 678. Vêr diariamente das 3 ás 5 horas da tarde. (R 03395)

Praticos licenciados

Os pharmaceuticos, dentistas e guarda-livros praticos do Brasil, licenciados no governo provisorio e antes, poderão obter logo diploma LEGAL, de formatura. Officiaes de pharmacia, enfermeiros e parteiras, tambem. Para remessa de amplas informações e orientação a seguir, enviar 6$000 (registrados com valor declarado, para não perder) ás Escolas de Pharmacia, Odontologia e Commercio de Santa Rita de Sapucahy, Sul de Minas. Aproveitar opportunidade. Juntar este annuncio. (xxx)

RADIOS

Concertos a domicilio. Absoluta garantia. Laboratorio do Radio. Praça Olavo Bilac, 7 — Tel. 23-5583. (R 03125)

MALA EXTRAVIADA

Extraviou-se uma, com marca L.P.M. durante a viagem do trem nocturno "Rio-S. Paulo", que partiu da Central ás 20 horas do dia 15 do corrente. Pede-se a quem a tiver achado avisar ao sr. Thomé (Tel. 22-7610) afim de ser bem gratificado. (R 02518)

CASA — ILHA DO GOVERNADOR

Precisa-se alugar perto da praia, entre Ribeira e Pitangueiras. Telephonar até 12 horas para 48-1528 ou escrever para este jornal, caixa 42. (R 03389)

COPACABANA — LIDO

Aluga-se lindo apartamento mobilado. Mobilias estylo novas, bella vista. Frente Lido. Ver qualquer hora. Edificio Ribeiro Moreira, apart. 33. Aluguel em conta. (R 02509)

ELECTROLA PHILCO

Vende-se uma, ultimo modelo, rica e luxuosa, a preço baratissimo. Telephone 43-2054, Armando. (R 03440)

Enfermeira Diplomada

Offerece-se moça para tomar conta de doente em domicilio ou em casa de saude. Dá injecções e faz curativos. Tel. 22-0685. (R 02411)

DANSAS MODERNAS

De salão, ensinos rapidos e particulares. D. Emilia, a unica, preços baratissimos; telephone 26-2809, á rua Fernandes Guimarães n. 4 — Botafogo. (R 04021)

Camisas Americanas

Procedente da America do Norte, "A Capital" matriz, acaba de receber nova e grande remessa das legitimas camisas americanas. Veja as grandes vitrines da "A Capital"-matriz, e faça um bom sortimento, comprando á vista ou a credito, com direito aos sorteios de quitação de debito. (xxx)

GAVEA

Alugam-se ou vendem-se os seguintes immoveis á rua Marquez de S. Vicente n. 389: um palacete em centro de vasto parque com bellissimas arvores seculares, dez quartos, cinco salas, elevador, piscina, etc., servindo para embaixada, collegio casa de saude, sanatorio, etc., clima saluberrimo; no mesmo terreno uma casa com cinco quartos, quatro salas, etc. e uma outra pequena com dois quartos e uma sala. Estão abertas. Trata-se á rua 1º de Março n. 31, com Monteiro. (R 02535)

V-8 — 1936

Vende-se a prazo, Sedan, 2 portas, luxo, com radio. Vêr e tratar: Edificio 13 de Maio, 7º andar, de 9 ás 12, Meira Lima. (R 02502)

BALIEIRA

Vende-se uma, de cedro envernizado, com carrinho, 2 remos, vela e leme, em perfeito estado de conservação. Tratar pessoalmente á rua Redemptor n. 185 — Ipanema. (R 02501)

FERIAS E PASSEIOS

Em prestações, com sorteios mensaes. Seemore Ways do Brasil S. A., Sociedade Brasileira de Turismo, avenida Rio Branco n. 64, loja, esquina da rua General Camara. Tel. 23-1085. (Q 29543)

GUARDA-LIVROS

Balanços e escriptas, avulsas em termos legaes; correspondencia em inglez ou portuguez. Resposta á caixa 9. (R 01220)

MACHINAS SINGER

em estado de novas

Vendas a prestações mensaes de 50$000.

B. MOREIRA & CIA.

Rua Luiz de Camões 42

(xxx)

DETECTIVE ALBANO

Só acceita pagamento depois de terminado o trabalho. R. da Carioca n.º 34, 2.º andar; telephone 22-7937. (R 03514)

DANSAR

Ensina-se em 10 lições. Methodo infallivel de longa experiencia. Aulas individuaes. Rua da Assembléa nº 33, 2º andar. (R 03387)

ENCAIXOTAMENTO DE MOVEIS

E louças e cristaes com garantia e preço modico. Rua de São Pedro ns. 307 e 309. Telephone 43-5313. (R 03400)

CASA ANTIGA

Compra-se em centro de terreno, com 20 metros de frente, até 50 contos á vista. Offertas a S. P. Figueiredo. Rua Senador Euzebio n. 88. Telephone 43-4079. (xxx)

BEBAM CAFÉ GLOBO

— O MELHOR E O MAIS SABOROSO —

BOM ATE' A ULTIMA GOTTA !!!

GUARDEM AS CAPAS QUE TEM VALOR (xxx)

QUER GANHAR SEMPRE NA LOTERIA?

A ASTROLOGIA offerece-lhe hoje a RIQUEZA. Aproveite-a sem demora e conseguirá FORTUNA e FELICIDADE. Orientando-me pela data de nascimento de cada pessoa, descobri o modo seguro que sem minha experiencia todos podem ganhar na loteria com pouco ou com nada. Mande seu endereço e 600 réis em sellos, para enviar-lhe GRATIS "O SEGREDO DA FORTUNA". Milhares de attestados provam as minhas palavras. — Meu endereço: Prof. PAKCHANG TONG. Gral. Mitre 2241 - Rosario (S. Fé) - (Rep. Argentina) (xxx)

Aos colleccionadores

De moedas antigas, um particular, á rua do Ouvidor n. 41, tem varias pratas e cobre que vende. (R 02465)

Casa rua Cattete, 214

Aluga-se com cinco espaçosos quartos, optima sala, banheiro, etc. 350$ e as taxas 20$000, bom quintalzinho. — Trata-se na casa 12, na avenida, com o sr. Carvalho. (R 04077)

SEU FOGÃO ESCAPA GAZ ?

O mecanico gazista Baptista concerta, limpa, pinta, gradua, reforma aquecedores e fogões, economizando 20 % do seu capital; telephone 29-1328. (R 04102)

FAZENDA NO ESTADO DO RIO

Vende-se, optimamente localizada, proxima a estações da Leopoldina, 400 metros de altitude, 360 alqueires geometricos, completas installações de canna, lacticinios, pecuaria, café, franca e rendosa producção. Informações com o proprietario, C. H. V., no escriptorio deste jornal. (R 01471)

Geladeiras

Electricas, Westingouse, Norge e Crosley. Por preços baratissimos, á longo prazo. Rua 7 de Setembro, 38. Tel. 43-4171. (R 00818)

Botafogo - Copacabana

Compra-se uma casa com 4 quartos e demais dependencias, até 100:000$000. Cartas para S. B., neste jornal. (R 03308)

Rua Barão S. Francisco

Alugam-se pequenas casas confortaveis, ver á rua Barão S. Francisco ns. 134 e 138. Tratar á rua Miguel Couto (antiga Ourives) n. 49 com o sr. Vannier, das 3,30 ás 4,30, diariamente. (R 01487)

ELEVADOR "OTIS"

Vende-se um prompto a funccionar, em perfeito estado, com capacidade para seis pessoas. Tratar á rua São Pedro n. 248, das 10 ás 11 e das 17 ás 18 hs. (R 03302)

PETROPOLIS

Compro uma casa até 50 contos, com terreno e boas accommodações, estylo antigo ou moderno. Informações para a Caixa Postal 1.144, Rio. (R 04107)

SEU FOGÃO E AQUECEDOR TEM DEFEITO?

Escapa o gaz? O mecanico gazista Carlos concerta, limpa, pinta, gradua, com seriedade, garantindo economia nas contas. Tel. 48-3612. (R 04011)

ACIDO URICO DOS PÉS

e coceiras nocturnas. Trat. rapido em poucos dias. Dr. R. Fraga, 7 de Setembro, 94, 6º - sala 1 — Diariamente e ás 18 horas. (R 00478)

Vende-se um bom piano

PLEYEL — TRATAR PELO TELEPHONE 27-7692. (R 02540)

MOVEIS

procurem na

ÇASA VERDE

R. Senador Euzebio, 88

S. P. FIGUEIREDO & Cº. LTDA. (xxx)

A MOTO DE CONFIANÇA !

Puxa, como vae aquelle omnibus ! Que aperto ! Vendas a vista e a prazo.

AUTO UNION BRASIL LTDA. RUA MEXICO, 148 — RIO. (xxx)

fraqueza sexual?
Nada melhor que o
REVIGORADOR POTENTE RAPIDO SEGURO:
ELIXIR VITAL DE MARAPUAMA
VIDRO 10$ EM TODAS AS DROGARIAS

FRAQUEZA SEXUAL?

EROSTONICO

Restitue rapidamente o vigor perdido, estabelecendo o equilibrio nervoso indispensavel á cura radical. Vidro em comprimidos, 5$; pelo Correio, 7$000. Preparação de De Faria & Comp. Rua de São José n. 74. — Phone: 22-2247. — Archias Cordeiro n. 249 — Rio. (xxx)

Chocadeira, mimeographo e piano

Vendem-se pela melhor offerta ou trocam-se por quaesquer objectos uteis a um collegio. Tel 29-2521. (R 04148)

REPRESENTANTE

Pessoa largamente relacionada na capital e interior do Estado de São Paulo, acceita representações. Caixa Postal 1042 — São Paulo. (R 01497)

LARANJA PERA

Vendemos enxertos typo "exportação", cultivo especial de FRUTICULTURA BRASILEIRA Ltda. (Pedro Campello). Damos folheto "Como Formar bom Laranjal". R. Quitanda n. 163, s. 106. T. 43-1281. C. Postal 1783, Rio. (Q 29837)

O BOM FOGÃO faz a bôa cozinheira

O fogão ETNA, a lenha e a carvão, gradua-se para coseduras rapidas ou lentas, o que constitue o segredo das boas cozinheiras. Construido scientificamente, como o provam os premios das exposições de São Paulo e Rio, recommenda-se pelo seu funccionamento impeccavel, facilidade de manejo e limpeza, grande durabilidade e inexcedivel economia.

VENDAS EM 12 PAGAMENTOS

Rua Barão de Paranapiacaba, 85

Telephone, 2-2689 — São Paulo

ETNA

o rei dos fogões a carvão e a lenha

OS NOSSOS ARTIGOS ACHAM-SE EXPOSTOS NA FEIRA INTERNACIONAL DE AMOSTRAS (46058)

CAMPANHA POLITICA

BREVEMENTE ! EM TODAS AS LIVRARIAS DO BRASIL O LIVRO DE MAIOR SENSAÇÃO DO ANNO

JORNADAS DEMOCRATICAS de BORBA GATO

A Familia Carretél — Separatistas — Como se prepara uma revolução — Politicos de hontem e de hoje — Escandalos do café e seus personagens — No "Club dos 200" — Os Mendonças — Farras armandistas — Onde anda e de onde é o dinheiro — Documentos ineditos em clichés ! (xxx)

Já saiu o ultimo numero da REVISTA "ALGODÃO", o mensario technico que interessa ao scientista, ao professor, ao agronomo, ao advogado, ao banqueiro, ao economista, ao lavrador, ao industrial, ao commerciante, ao classificador, ao machinista, ao estudante, ao jornalista, ás donas de casa.

Numero avulso: 1$500. Assignatura annual: 20$000. Redacção: Av. Rio Branco, 91, 9.º s. 13. Tel. 43-6748. Caixa Postal, 1321. Rio de Janeiro. (R 02541)

Habitue a fazer rapidas e acertadas as suas decisões na vida. Para tonificar rapidamente o seu organismo exija:

"CAPIVAROTON"

(Lipoides do Oleo de Capivara Glicerophosphatados) — (Nas bôas Pharmacias e Drogarias). (xxx)

Apolices a Prestações

Não deixe CADUCAR o seu certificado, pois compro-o, pagando o melhor preço. MARIO CUNHA — R. 7 DE SETEMBRO N. 232, sobrado, (Elevador). (xxx)

NAGRIPPE

REMEDIO DA GRIPPE

Nas pharmacias e drogarias

Pharm. Adolpho Vasconcellos

QUITANDA, 37 (xxx)

PHARMACIA

Vende-se uma bem localizada, fazendo optimo negocio. Trata-se com o Dr. Jamil Feres. Rua Ouvidor, 183, sala 415, das 5 ás 6 horas da tarde. (R 01539)

Fazenda em Valença

Arrenda-se uma Fazenda que tenha de 150 a 200 alqueires de boas pastagens. Cartas a Julio Furtado, *Valença*, Estado do Rio. (R 01489)

ACTOS RELIGIOSOS

Victor Gonçalves Sá

Gonçalves Sá & Companhia, cumprem o doloroso dever de informar a seus amigos o fallecimento de seu chefe. Sr. VICTOR GONÇALVES SA', occorrido hontem, em sua residencia, á rua da Passagem, 163, casa 4, nesta capital. (R 03415)

Victor Gonçalves Sá

Helena Vieira de Sá, Ise Gonçalves Sá, Casemiro Gonçalves Marques, Emilia Rosa Marques, Isaura Gonçalves Marques, Armando Marques, Belmira Vieira de Sá, Dr. Victor Jayme de Sá, Luiz Vieira de Sá e Acacio Sá, esposa, filha, paes, irmãos, sogra e primos cumprem o doloroso dever de participar ás pessoas de suas relações e amizade o fallecimento de VICTOR GONÇALVES SA' hontem, em sua residencia nesta capital e agradecem a quantos os confortarem em tão amargo transe. (R 03416)

Lygia Miranda

(3º ANNIVERSARIO)

João Affonso de Miranda Jr., senhora e filhos, convidam seus amigos e parentes a assistir a missa que, amanhã, quarta-feira, dia 20 do corrente mez, ás 9 e meia horas, será rezada na egreja N. S. do Parto, por alma de sua idolatrada LYGIA. (R 03410)

Major Alvaro Guerreiro Bogado

Leonor Luzia Cresta Bogado e filhos, Maria Guerreiro Bogado, senhora e filhos, agradecem a todos que compareceram ao fallecimento do seu esposo, pae, irmão e tio, ALVARO GUERREIRO BOGADO, convidam aos parentes e amigos para assistirem a missa de setimo dia, que mandam rezar no altar-mór da egreja de São Francisco de Paula, amanhã, quarta-feira, 20 do corrente, ás 10 horas, agradecendo desde já a todos que comparecerem a este acto religioso. (R 02521)

Dr. Fernando Brandão de Moraes Sarmento

A familia MORAES SARMENTO mandará celebrar missa de 30.º dia, por alma de seu querido FERNANDO, hoje, terça-feira, 19 do corrente, ás 10 horas, no altar-mór da Egreja Matriz da Gloria (Largo do Machado). (R 04145)

Pedro Bhering

(30º DIA)

Sua viuva, filhos, mãe, irmãos, cunhados, sobrinhos e sogra, convidam seus parentes e amigos para assistirem a missa que farão celebrar amanhã, quarta-feira, dia 20, ás 10 horas, no altar do Santissimo Sacramento da egreja da Candelaria. Antecipam seus melhores agradecimentos. (R 02515)

Augusto de Salles Pupo Junior

Zica de Salles Pupo, Jayme de Salles Pupo e senhora, Leontina de Salles Pupo Franco, Alcides de Salles Pupo, Odilon de Salles Pupo e senhora, Dr. Renato de Salles Pupo e senhora e Fausto de Salles Pupo e senhora, convidam a todos os seus parentes e amigos para assistirem a missa de 30º dia que mandam rezar por alma do seu saudoso irmão e cunhado, AUGUSTO DE SALLES PUPO JUNIOR, amanhã, quarta-feira, 20 do corrente, ás 8 1|2 horas, no altar-mór da egreja S. Francisco de Paula. (R 02543)

D. Leonor Moreira da Costa Lima Capelli

(30º DIA)

Sua familia communica que será rezada missa amanhã, dia 20, ás 9,30, no altar-mór da egreja São Francisco de Paula, para a qual convida parentes e amigos. (R 02506)

Marianna Hildebrando Costa Miranda

Laura Thompson de Miranda, Carlos Maya Ferreira e senhora, Hildegardo Jorge e Silva, senhora e filhos, Emilio Miranda Filho, Affonso Vasconcellos Varzea e senhora e Eduardo Maya Ferreira convidam os seus parentes e amigos para assistirem a missa de 7º dia, por alma de sua sogra e avó, MARIANNA HILDEBRANDO COSTA MIRANDA, no altar-mór da Cathedral Metropolitana, amanhã, quarta-feira, 20 do corrente, ás 10 1|2 horas. (R 02510)

Dr. Joaquim Macedo de Castro Rebello

Prof. Edgard de Castro Rebello e senhora, S. B. de Bittencourt Berenguer, senhora e filhos, Noemia de Castro Rebello Barros Pimentel e filho, Cecilia de Castro Rebello de Abreu e Dr. João Baptista de Castro Rebello, communicam aos seus parentes e amigos o fallecimento do seu querido pae, sogro e avô, DR. JOAQUIM MACEDO DE CASTRO REBELLO, e convidam para o enterro hoje, terça-feira, ás 4 horas da tarde, sahindo da rua Carvalho Monteiro 42, casa 3, para o cemiterio do S. João Baptista. (R 03438)

Dr. Justino de Menezes

(AGRADECIMENTO)

Eponina Guimarães Menezes, Maria da Conceição Menezes, Dr. Luiz Fortunato de Menezes e familia, Lancelot Thibaudiar, senhora e filhas, os filhos do finado Dr. Eugenio de Menezes, Dr. Francisco Guimarães Junior e filhos, Olinda Simas Guimarães e filhos e o Dr. Adalberto Guimarães, na impossibilidade, absoluta, de agradecerem, pessoalmente, como era do seu desejo, a todas as pessoas que compareceram ao enterramento e missa, enviaram corôas, cartas, cartões, telegrammas e que, de qualquer fórma, compartilharam da sua immensa dôr, com o passamento do seu bondoso e inesquecivel — JUSTINO DE MENEZES, o fazem por este meio, confessando-se sensibilisados e eternamente gratos. (R 01476)

Constantino Pinto Coelho

(30º DIA)

D. Thereza Zanini, Arthur Pinto Coelho e senhora, Antonio Pinto Coelho e senhora, companheira, irmãos e cunhados do saudoso CONSTANTINO PINTO COELHO, convidam os amigos a comparecerem á missa de 30º dia que realizar-se-á hoje, terça-feira, 19 do corrente, ás 11 horas, no altar-mór da egreja de São Francisco de Paula, ficando desde já muito gratos por este acto religioso. (Q 26550)

COROAS de flores naturaes

Não faça suas encommendas a qualquer pessôa ! A ARTE FLORAL á RUA GONÇALVES DIAS, 17 tem sempre o melhor sortimento de flores e póde offerecer mais vantagens, Rua Gonçalves Dias. 17 TEL. 22-8260 (xxx)

Anti-Diabeticas

PILULAS DR. CROCE

Combater a GLICOSURIA e todos os symptomas decorrente dessa molestia. O uso dessas pipulas dispensa toda e qualquer outra medicação. (xxx)

AGRADECIMENTOS

Frei Rogerio

A. R. Campos e senhora agradecem a Frei Rogerio uma graça alcançada. (R 02212)

FREI FABIANO

Maria Joaquina Maia de Andrade, agradece a graça que elle lhe alcançou. — S. Luiz, Estado do Maranhão. (R 04114)

Frei Fabiano de Christo

P. A. de D. O. da V. S. e de T. os Ss. Grato 3ª graça alcançada. — *Mauricio Chaves Faria.* (R 02503)

INDICADOR PROFISSIONAL

PARA ANNUNCIOS NESTA SECÇÃO TELEPHONE PARA 22-2190

Advogados

DRS. ALFREDO BARCELLOS BORGES e ANTº. HORACIO A. CALDEIRA — 7 de Setº., 209-2º.—Tel. 22-4081. (14 ás 18)

JOÃO NEVES DA FONTOURA

Quitanda, 47 — Tel.: 23-4156.

FERNANDO DE A. RAMOS

Causas civeis e commerciaes. — Av. Nilo Peçanha, 155 — 7º. — Salas 716/717 — Tel.: 42-2460.

DR. MARIO LEMOS — R. 7 Set. 107 — Tel: 22-0751 — C. Postal, 1.651. — End. Tel.: Lemosario.

ALCEU MACIEL — Advogado. Republica do Perú, 36, 1º andar. 2 ás 5 horas — Tel.: 42-2510. — Consultas gratis.

Dr. FERNANDO MAXIMILIANO

Enc. rua Carmo, 49, a. 32. Tel. 26-3920.

Dr. HUMBERTO CHAVES

Civil, Commercial, Criminal, etc. Cons. gratis. Adianta custas. *Marcas e Patentes*. R. S. José, 22, T. 42-1204.

JOÃO MARIO RANGEL

Buenos Aires, 44 — 3º andar.

BAPTISTA BITTENCOURT

Buenos Aires, 85-4º. Tel: 23-4119.

MARCAS E PATENTES

DR. HERMANO DUVAL

Advogado — Registros — Rua 1º de Março, 6 - 7º andar - Sala 9. — Telephone: 43-6047.

HUGO BALDESSARINI

1º de Março, 17-3º — Tel.: 23-0493.

Heitor Lima

ADVOGADO

OUVIDOR, 71 - 3º ANDAR

Tel.: 23-2067

HUMBERTO SMITH DE VASCONCELLOS e JORGE DE OLIVEIRA ROXO — R. 7 Setembro, 157 - 1º. — Tel.: 22-4939.

DR. SALGADO FILHO — Rosario, 84. — Res.: 23-0134 e Escriptorio: Tel.: 23-5723.

Tabelliães e Cartorios

TABELLIÃO PENAFIEL

R. Ouvidor, 56 — Phone: 23-0365.

OLEGARIO MARIANO

Tabellião. R. B. Aires, 40. T. 23-5218.

Medicos

DR. I. MALAGUETA — R. do Carmo, 5 — Tel.: 42-0500.

DR. DAURO MENDES — Alcindo Guanabara, 15-A Tel: 22-5409.

DR. CANDIDO DE GODOY—L. Carioca, 5. S. 910. Ts. 22-1289 e 27-2807.

DR. LUIZ SODRE' — Doenças dos intestinos, recto e anus. Tratamento de HEMORRHOIDAS sem operação e sem dôr. Consultas diarias com hora marcada — Rua Rodrigo Silva n. 14 — Tel.: 22-0698.

DR. OLIVEIRA BOTELHO — Tratamento pela vaccina do proprio sangue do doente, tuberculose, asma, diabetes, etc. R. Dias de Barros, 23, Curvello. Sta. Thereza. Tel.: 22-4215. — Das 9 ás 11 horas.

DR. VILLELA PEDRAS

Ap. Digestivo. — Nutrição. — Ondas curtas. B. Aires, 70 — 5º andar. — Tels. 23-6254 e 25-4833.

DR. HEITOR ACHILLES —

Tuberculose. Doenças broncho-Pulmonares. Chefe Serv. Tuberculose da Cruz Vermelha. Tisiologista da Saude Publica. Cons.: Av. Nilo Peçanha, 155, 4º. Esplanada do Castello. Ts. 27-2405—42-3671.

HYDROCELE

Sem operação e sem dôr — Quitanda, 3, ás 2 hs. — *Dr. Pacifico* — Frei Caneca, 273. — Cons.: gratis, das 8 ás 9.

DRA. AIDA DE ASSIS — Cl. de senhoras. — Hemorrhoidas. — P. Floriano, 55-7º. Edf. Fontes.

DR. CIVIS GALVÃO

Clinica medica. Hemorrhoidas, Intestinos, Ulceras varicosas. Ourives, 3, das 14 ás 18 horas. — Tel.: 22-0436.

PYORRHEA e complicações, gengivas sangrentas, doenças da bocca. Tratamento indolor de especialisação exclusiva, **DR. RUBEM SILVA**. T. 22-0360. 7 de Setembro, 94-3º, de 10 ás 17 horas.

FIGADO - VESICULA - ESTOMAGO - INTESTINOS

Diagnostico e tratamento por methodos modernos. *Clinica Especialisada do Apparelho Digestivo*. Medicos especialistas. Das 10 ás 19 hs. Trav. Ouvidor, 36 - 2º and. — Tel. 43-4888.

Cirurgia

DR. JAYME POGGI — Da Acad. Medicina. Mol. Senh., ondas curtas; 2ªs, 4ªs e 6ªs, das 4 ás 6 horas — Avenida Rio Branco, 257.

DR. MARIO KROEFF — Doc. Clinica cirurgica da Faculdade. Cirurgia geral. Tratº. do cancer pela electro-cirurgia. Pratica hospitaes da Europa. Uruguayana, 104. — 4 ás 6 horas.

DR ANTERO B. JUNQUEIRA

— Do Hosp. S. Fcº. Assis — Cirurgia, V. Urinarias, Ginecologia, Molestias anorectaes. Quitanda, 83 (4º). — 23-4840.

DR. FERNANDO VAZ

Cirurgia, Ventre, app. digestivo e genito urinº. de ambos os sexos. Alcindo Guanabara, 15 - A - 3º, — Tel.: 22-3239, 16 em deante.

DR. ORLANDO VAZ

Cirurgia, partos e mols. genito-urinarias. — Alcindo Guanabara, 15-A. 3º - T. 42-0648. Res. 42-3954.

DR. MARIO PARDAL

Doc. da Faculdade - Cirurgia geral - Molestias de Senhoras. Edif. Rex, 12º and.-S. 1.215/6 - 3as, 5as e sabbados. Tel: 42-2332. A's 4 hs.

DR. A. OROFINO LA PORTA

Cirurgia geral, molestias de senhoras. Ondas curtas. Das 5 ás 7: 2ªs, 4ªs e 6ªs. Rua Republica do Perú (Assembléa), 98, sala 87. — Tel. 22-7402. — Res: R. Copacabana, 374. — Tel.: 27-3350.

DR. W. HUBER

Da Universidade Berlim. Cirurgia e Molestias Senhoras. Diariamente 3 ás 6 — 22-2657. Alvaro Alvim, 24-8º andar.

Medicos especialistas

DOENÇAS DO APPARELHO DIGESTIVO E NERVOSAS — RAIOS X. — PROF. RENATO SOUZA LOPES. R. S. José, 83 — T. 22-7227.

DR. MANOEL DE ABREU

Da Acad. Medicina — RAIOS X — Radiognostico, Radiotherapia profunda. Av. R. Branco, 257 - 2º. — T. 22-0442.

VARIZES Ulceras e eczemas varicosas das pernas. Dr. Arnaldo Ballesté. — Rua Buenos Aires, 93 - 2º, das 4 ás 6 horas.

DR. MANOEL ROITER

Doenças internas — Alcindo Guanabara, 15-A, 3º. — Tel: 42-1851. 2ªs, 4ªs e 6ªs. — Res.: T. 25-1522.

PROFESSOR ANNES DIAS

Nutrição e app. digestivo — Edif. Rex, 12º and. Salas 1.205 e 1.206, diariamente, 4 ás 7 horas. Tel.: Res.: 25-4646. Cons. Tel: 42-3428.

DR. ALVARES BARATA

Coração, rins e syphilis. Das 2 horas em deante. R. São José n. 23 - 1º and. — Tel.: 42-1621.

Dr. Ataulfo Martins—Especialista

ASMA CURA RADICAL BRONCHITE — Complicações. Assembléa, 88 — Optica Brasil. 1 ás 6 — 22-0019.

Dr. José Sarmento Barata

Doenças internas - Especialmente doenças do coração e arterias. Diariamente das 2 ás 6. Edf. Ouvidor, salas: 819/820. T. 27-9405. Rua Ouvidor, esq. Uruguayana.

Dra. M. Lourdes R. Oliveira

Clinica de senhoras. Cons. ás 2ªs, 4ªs e 6ªs, das 5 ás 7. Ed. Rex, 13º, s. 1.327. Chamados T. 23-4062.

DR. GABRIEL DE LUCENA

Pulmões e Tubo Digestivo. Trat. racional da asthma bronchica. Ed. Odeon, 12º, S. 1220|21; 16 ás 20, Ts. 22-4862|27-1360.

RAIOS X 30$000

DR. NELSON MIRANDA — Radiographias, diagnosticos, tratamento - Pulmões, coração, appendice, etc. Das 8 ás 16. Tel. 22-1535, A rua da Carioca n. 48 — 1º.

DR. ANNIBAL VARGES

Raios X e electricidade medica. Cura rapida sem dôr e sem operação dos corrimentos das senhoras. 7 de Setembro n. 141. Tel. 22-1202, das 4 ás 6.

ULCERAS-VARIZES

e eczemas das pernas. Especialista **DR. JOAQUIM SANTOS**

Cura sem repouso e sem operação. Quitanda, 45-4º. De 10 ás 11 e 3 ás 6.

Clinica de vias urinarias

DR. RODOLPHO JOSETTI

Longa pratica dos hospitaes da Allemanha. Trata pelos mais recentes processos. R. 13 de Maio, 37, 4º. Dias uteis, das 16 ás 19. Sabbs., das 14 ás 16. Tel: 22-1000.

HERNIAS Dr. José Muniz Mello, cura sem dôr, sem operação, sem repouso. Tratamento por injecções locaes. Formula de sua descoberta. R. Uruguayana, 12 - 6º; 2ªs, 4ªs e 6ªs. Das 8 ás 11 e das 14 ás 17 horas; 3ªs, 5ªs e sabbados, Das 8 ás 11 horas. — Tel.: 22-2218.

Rins, Bexiga, Prostata, Urethra

Corrimento no homem e na mulher.

Dr. Ackermann

Molestias das senhoras e syphilis. R. Uruguayana, 24-5º—T. 22-2447.

Institutos Physiotherapicos

DR. GUSTAVO ARMBRUST — Duchas, Massagens, banhos de luz, diathermia e Raios Ultra-violetas. — Rua Chile n. 35.

DR. RUBENS FERREIRA

Chefe do Serviço de Fisioterapia da Fundação Gaffrée-Guinle. Electroterapia classica e moderna. P. Floriano, 55-3º. 42-1302

Sanatorios

SANATORIO RIO DE JANEIRO

Para nervosos, convalescentes e intoxicados. Cura de repouso. Tratamento insulinico. Malariotherapia. Direcção medica dos Drs. Heitor Carrilho, J. V. Colares, I. Costa Rodrigues e Aluizio da Camara. Rua Dezembargador Isidro, 156 (Tijuca). — Tel.: 48-5429.

CASA DE SAUDE DR. ABILIO

Para nervosos mentaes, obsedados, convalescentes e intoxicados. Moderno tratamento da eschisophrenia (demencia precoce) pelo choque insulinico. Malariotherapia e outros tratamentos. Cura de desintoxicação e repouso. Regimen da liberdade vigiada. Direcção medica dos drs. Edmundo de Haas, Raul de Taunay e Adriano Taunay Guimarães. R. S. Clemente, 155. T. 26-0807.

Sanatorio N. S. Apparecida — Rua D. Marianna n. 148. Tel: 26-2973. Doenças nervosas. Exclusivamente para o sexo feminino. Amplas installações. Relig. enfermeiras. Director: Dr. Murillo de Campos.

SANATORIO BOTAFOGO

Estabelecimento especializado para doenças nervosas e mentaes

Pavilhões separados. — Assistencia medica permanente.

Tratamento moderno da eschisophrenia pelo methodo hyporglycemico de Sakel

sob a direcção neuro-psychiatrica dos Profs. A. Austregesilo, Pernambuco Filho e Adauto Botelho. Rua Alvaro Ramos, 177 — Telephone: 26-5600.

"FUNDAÇÃO MEDICO-CIRURGICA"

Dr. Alfredo Pinheiro - Director

A "FUNDAÇÃO MEDICO-CIRURGICA" avisa aos seus associados e ao publico em geral que mudou para r. S. José, 108/110 - 1º (lado da Gal. Cruzeiro). T. 42-0473. Reformou e ampliou suas installações. Modificou os Estatutos.

SANATORIO S. VICENTE —

Cura de Repouso, Regimens, Desintoxicação, Choque Insulinico, Malariotherapia, Psychanalyse e outros tratamentos modernos das Doenças Internas e Nervosas. Directores: Profs. Genival Londres e Aluizio Marques. — R. Marquez S. Vicente, 316. Gavea — Tel.: 27-4036.

Homœopathia

ALMEIDA CARDOSO & CIA. — Av. Marechal Floriano, 11. Tel.: 43-6993. Inventores dos acreditados medicamentos Sanabilis, Sanacalos, Sanacancro, Sanacolicas, Sanadiabetes, Sanaferidas, Sanaflores, Sanagryppe, Sanainsomnia, Sanangina, Sanaopil, Sanarheuma, Sanasthma, Sanasyphilis, Sanatonico, Sanatosse.

COELHO BARBOSA & CIA. — R. Carioca, 32. T. 22-2940. Recebe pedidos para o interior.

Laboratorios Hargreaves & C. — 172, Rua Sete de Setembro, 172. Remessa para o interior. Marca registrada "Indiana". T. 22-7103.

HOMŒOPATHIA

DR. GALHARDO

Edificio Rex — Sala 915 — Tel.: 22-1560. — Das 15 ½ ás 17 ½.

DR. EMILIO SA'

Pratica Hosp. Europa. V. Urinarias, Anorectaes, Hemorrhoidas, Fistulas, Quitanda, 17-4º. 22-7308 e S. Clara 8,ap. 104. 27-9396

DR. R. HARGREAVES

(Homœopathia)

Rua 7 de Setembro, 172, sob. Telephone: 22-7108.

DR. LUIZ NEVES

Ass. Prof. Galhardo. Rua Haddock Lobo, 454 — 1.º. Tel.: 28-4103.

HOMŒOPATHIA

Prefiram a de De Faria & Comp., fabricantes dos afamados especificos ARSENICO IODADO COMPOSTO, ANTIPANPYRUS, ANTIFERINUS, VITIRUS, HOMEOVERMIL, EROSTONICO, URIACIDO, TONICO DE CALCIO FERRO PHOSPHORADO, PURGINA ALPHA, CREME DE HAMAMELIS. R. S. José, 74 e Archias Cordeiro, 249. Ts. 22-2247 e 29-056. — Rio.

Dra. Carmen Mynssen — Medica — Molestias chronicas e diagnosticos — Trata pela Homœopathia por correspondencia. Caixa Postal, 3306. Rio.

DR. WALFREDO DE SOUZA MIRANDA — Medico homœopatha. — Diariamente das 19 ás 20 hs., e ás 3ªs., 5ªs e Sab., das 8 ás 9 hs. R. Carolina Machado, 434, sob. Madureira.

Estomago — Figado — Intestino e Prisão de Ventre. ESTOMATINA Homœopathia Seabra Uruguayana, 142 - T. 23-5504

Doenças mentaes e nervosas

DR. W. SCHILLER — R. Marquez de Olinda, 1/3. — Tel.: 26-2040.

DR. MURILLO CAMPOS — P. Floriano, 55 — 2ªs, 4ªs e 6ªs; 4 hs.

Prof. Dr. Henrique Roxo

De volta de sua viagem á Europa, continúa com o consultorio de clinica medica em geral e doenças mentaes e nervosas no Largo da Carioca, 5, salas 107 e 108, nas segundas, quartas e sextas, das 3 ás 5. Tel. 22-6860. Res: Avenida Pasteur, 236. T. 26-0524.

Oculistas

Dr. Edilberto Campos — Rodrigo Silva, 7-1º, de 1 ás 4. T. 23-4730.

DR. GABRIEL DE ANDRADE — Oculista — L. Carioca, 5. — (Edificio Carioca), de 1 ás 4 hs.

Prof. Dr. Mario de Góes

Oculista

R. Alvaro Alvim, 27-2º. Das 14 ás 17 hs. Tes.: 22-6376 — 22-5110 — Cinelandia.

Dr. Linneu Silva

Tratamento medico e cirurgico. Doenças e defeitos dos olhos. — Rua São José n. 85 - 5º andar, — Tel. 22-6377.

DR. JOSE' LUIZ NOVAES

S. José, 85—1 ás 3—Tel. 22-6877.

Laboratorios

Dr. Jorge Bandeira de Mello

Laboratorio de Analyses Clinicas — Rua Republica do Perú n. 115-2º and., s. 18. T. 22-6358.

OBESIDADE — HEMIPLEGIA

DOENÇAS DE SENHORAS

Ondas curtas — Ultra curtas — Ultra-violetas — Infra-vermelho — Faradização — Galvanização. — Massagens. — LABORATORIO DE DIAGNOSTICOS BIOLOGICOS. INSTITUTO SÃO FRANCISCO Av. Rio Branco n. 91 - 8º andar. Salas 4 - 6 - 8 — Tel. 43-3473.

Drs. Armenio Flarys e Annibal M. de Azevedo

ANALYSES, CLINICAS

Assembléa, 74 - 2º. Phone 22-3551

Clinica de creanças

DR. ESBERARD LEITE

Cursos de especialidade, Paris e Berlim. — Edif. Rex. — Sala 1.015 — Res. General Polydoro, 200 — Tel.: 26-2819.

CRIANÇAS Especialistas. Dr. E. Bandeira de Mello e Zey Bueno — Assembléa, 63. Ts. 22-7019, 27-7499 e 27-4929. — Das 3 ás 6 horas

PROF. MARTAGÃO GESTEIRA

DOENÇAS INTERNAS E NERVOSAS DE CREANÇAS. R. Alcindo Guanabara, 17. (Ed. Regina), s. 901/905. Con.: das 16 ás 18. Tels.: Cons. 22-6477. Res.: 26-6262.

Pulmões — Tuberculose

DR. CANDIDO DE GODOY — Mol. internas, pneumo-thorax. — L. Carioca, 5. S. 909. Ts. 22-1289 e 27-2807.

DR. CARLOS ABILIO DOS REIS

DOENÇAS DOS PULMÕES

Rua 7 de Setembro, 94-7º. Sala 5. Tels.: 42-1166 — Res., 27-5675.

DR. ALBERTO RENZO

Chefe Serv. da Tuberculose do Hosp. S. Sebastião. Cl. medica. Tuberculose. Praça Floriano, 55 - 7º. — T. 22-8727.

DR. ARNALDO DE BARROS

Do serviço de tisiologia da Policlinica Geral do Rio de Janeiro. Clinica medica, tuberculos, pneumotorax. Cons.: Rodrigo Silva, 34-A-5º andar, sala 501. Tel. 22-5735. — Resid. Tel.: 48-5026.

DR. M. DE CUNTO (E-assist. do Sanat. Corrêas). *Tuberculose, Pneumotorax* — Quitanda, 47, 2º, s. 1, 2 e 4. — Tel.: 43-5761 — 13 hs. — Res.: Tel. 25-3198.

Doenças venereas

DR. ALVARO MOUTINHO — R. Buenos Aires, 77—13 ás 18 hs.

Molestias do estomago

DR. BARBARA' — Estomago, Intestinos, Figado e Pancréas. Curso de aperfeiçoamentos nos hosp. de Paris. Cons: Edif. Rex. R. Alvaro Alvim, 37 - 10º — 22-1213.

Parto e molestias das senhoras

Dr. Miguel Feitosa - Da S. Casa — R. Frei Caneca, 11 — 22-64-71.

DR. F. CARVALHO AZEVEDO

—Avenida Almirante Barroso, 11, 1º (das 5 ás 7 hs.). Tel: 22-6024.

Dr. João de Alcantara

Cirurgia, Mol. de Senhoras—Vias urinarias — Edf. Rex — S. 919. Tel: 42-0515 — de 1 ás 5 horas.

Prof. Arnaldo de Moraes

Molestias e operações de Senhoras e partos. Edificio Raldia, 5º andar. (Esplanada do Castello.

DR. ALOYSIO MORAES REGO

Assis. Faculd. e da Pol. Botafogo. Ed. Nilomex (esp. Castello), 9º, s. 913, 3 hs. Ts. 22-9738 e 27-4103.

Dr. Pedro de Vasconcellos

Cirurgião da Assist. Publica. Molestias das senhoras. Partos. Cons.: Alvaro Alvim, 24-9º; 22-2965; 3ªs, 5ªs e sabbs.

DR. MIGUEL JOGAIB

R. S. José, 118 - 1º-A. T. 22-2245.

CONSULTAS 10$000

Doenças internas, Senhoras, V. urinarias, 2ªs, 4ªs e 6ªs, das 4 ás 6. Res: 22-1331.

Dr. A. Alvares Maciel

Cirurgia. Clinica de Senhoras. Exames de saúde — Secreções internas. Assembléa, 98 - 2º andar. Phone 42-3443. Das 15 ás 19 horas. Residencia: Tel. 27-4546.

Pelle e syphilis

DR. A. F. DA COSTA JUNIOR

Docente e Chefe de Clin da Fac. — RADIUM E RAIOS X NO CANCER. R. Rodrigo Silva, 34-A - 2º — 22-1587.

DR. JOAQUIM MOTTA

Da Ac. Medicina. Pelle, Syphilis, Physiotherapia, Raios X. Rodrigo Silva, 34-A. — Tel.: 22-7155.

Olhos, garganta, nariz e ouvidos

Dr. Raul David Sanson — S. São José, 43, das 3 ás 6. T. 23-0703.

Dr. Joaquim de Azevedo Barros — Republica do Perú, 70-3º. — Res: T. 26-0503 — 3 ás 7 horas.

Prof. Cesario de Andrade

OLHOS — GARGANTA, NARIZ E OUVIDOS

Av. Rio Branco, 127 - 1º — 3 ás 6 hs.

Dr. Aristides Guaraná Fº.

Olhos, Ourives, Nariz e Garg. Das 3 ás 5. — Tel.: 23-3332. — Travessa Ouvidor n. 5.

DR. ALVARO COSTA

Rua 7 de Setembro, 88 - 2º, das 3 ás 4 horas. — Tel.: 42-1065. — Res.: Tel.: 27-0530.

Dr. Chaves de Freitas

OLHOS — GARGANTA, NARIZ E OUVIDOS

Trav. Ouvidor, 36 - 1º, di.ª, ás 3 horas.

Garganta, nariz e ouvidos

DR. VERISSIMO DE MELLO — 2ªs, 4ªs e 6ªs, ás 5 horas. S. José, 85 - 4º. Sala 401. — Tel. 22-6547.

DR. MILTON DE CARVALHO —

OUVIDOS, NARIZ e GARGANTA. — Medico-adjunto do Serviço do DR. PAULO BRANDÃO, no Hosp. S. Frcº. de Assis. L. Carioca, 5, 6º and. (Edif. Carioca). Tel.: 22-0207.

DR. ANTONIO LEÃO VELLOSO

Livre docente da Universidade. Chefe de Clinica da Policlinica de Botafogo — R. Uruguayana, 85/87. — Salas 42/43 — Das 14 ás 16 horas. — Tel.: 23-3279.

DR. CARNEIRO DE SOUZA — A's 2 hs. S. José, 85-4º. Res. 28-0398.

Cirurgia esthetica

DR. PIRES Correcção de rugas, seios e cicatrizes. Cura dos pellos do rosto. Tratamento da pelle e cabellos. P. Floriano, 55-6º. — T. 22-0425.

Dr FAUSTO CAMPOS

CIRURGIA PLASTICA E ESTHETICA

TRATAMENTO DA PELLE E CABELLOS

RUA ASSEMBLEA 15

Dentistas

DR. PLINIO SENNA

Exames clinicos e aos Raios X dos fócos dentarios; tratamento pela Electroterapia e cirurgia com conservação dos dentes, resultado garantido. Anestesias regionaes e geraes para os casos indicados com assist. medica. Inst. de Estomatologia completo: R. Ouvidor, 162 - 2º.

DR. OCTAVIO C. GONÇALVES

Pyorrhéa

Cirurgia dos Maxillares. Rua 7 de Setembro n. 148.

DR. OCTAVIO EURICIO ALVARO

Technica propria para clientes nervosos. Modelar installação para tratamento rapido de fócos de infecção. Especialista em cirurgia bucal, pontes moveis e trabalhos difficeis. Departamento annexo de clinica medica sob a direcção do Prof. Marques Torres e assistencia do Dr. Mario Euricio Alvaro. Trabalhos controlados pelos Raios X. Av. Rio Branco, 137-8º, s. 811/813. T. 23-3632. (Ed. Guinle).

DENTADURAS ALLEMÃS

(EM 3 DIAS)

Olhe a exposição interessante. Largo da Carioca, 18 (esq. Assembléa).

GENGIVAS SANGRENTAS

Pyorrhéa — a causa é interna. Tratamento com optimos resultados. Prof. Agnello Cerqueira (medico e cir-dentista). Ed. Rex. — 11º and. Aptº. 1.113.

RADIOGRAPHIAS de dentes a domicilio

Telephonar para Norx 22-0229. **DR. SYLVIO PALETTA C. LAGE** Cirurg. Dent. Laureado. Clinica e Prothese. Pyorrhéa, Infecções Focaes, Porcellana fundida. Pontes e Dentaduras Anatomicas — RAIOS X. Radiographias dentes, 10$. L. Carioca, 15-2º, 22-5313.

Commercio - Cambio - Finanças - Movimento da Bolsa

CAMBIO

MERCADO LIVRE

A' VISTA

Hontem, os bancos estrangeiros operaram nas seguintes condições:

NA ABERTURA

Sacando libras a	84$000
Sacando dollar a	16$950
Comprando libra a	83$200
Comprando dollar a	16$800

Posição estavel.

DURANTE O DIA

Sacando libra de	84$500 a	85$000
Sacando dollar de	17$050 a	17$100
Comprando libra de	84$000 a	84$300
Comprando dollar de	16$950 a	17$000

Posição frouxa.

NO FECHAMENTO

Sacando libra de	85$000 a	85$300
Sacando dollar de	17$100 a	17$150
Sacando franco de	$570 a	$575
Comprando libra de	84$500 a	84$700
Comprando dollar de	17$000 a	17$050

Posição frouxa.

TAXAS DE TABELLAS

	A' vista	
Londres	83$800 a	84$200
Nova York	16$900 a	16$950
Marcos (Registermark)	4$100 a	4$200
Marcos (Verrechnungsmark)	—	6$000
Marcos (Reichsmark)	6$700 a	6$825
Franco francez	$571 a	$574
Franco suisso	3$890 a	3$910
Peso argentino	5$080 a	5$100
Lira	—	$890
Peso uruguayo	9$700 a	9$750
Pesetas	—	2$150
Lei	—	$132
Zloty	3$300 a	3$310
Yen (Japão)	4$910 a	4$925
Shilling australiano	3$200 a	3$215
Corôa slovaquias	$592 a	$596
Escudos	$765 a	$772
Corôa dinamarqueza	3$755 a	3$770
Corôa sueca	4$335 a	4$360
Belgica (ouro)	2$850 a	2$865
Belgica (papel)	$570 a	$571
Peso chileno	—	—
Florim	9$350 a	9$390

MERCADO OFFICIAL

O Banco do Brasil affixou, hontem para a acquisição de letras de cobertura as taxas seguintes:

		A 90 d/v
Londres	—	56$830
		A' vista
Londres	—	56$280
Paris	—	$380
Nova York	—	11$350
Italia	—	$595
Hollanda	—	6$270
Hespanha	—	—
Portugal	—	$510
Allemanha	—	3$500
Suissa	—	2$610
Buenos Aires	—	3$400
Montevidéo	—	—
Belgica	—	1$910
		CABO
Londres	—	56$380
Nova York	—	11$350

O Banco do Brasil para venda no mercado official não affixou tabella.

O Banco do Brasil operou no mercado livre, só para as proprias cobranças, ás seguintes taxas:

		A 90 d/v
Londres	—	—
		A' vista
S/Londres	—	83$310
" Nova York	—	16$800
" Paris	—	$570
" Hollanda	—	9$290
" Allemanha	—	5$900
" Portugal	—	$760
" Italia	—	$885
" Suissa	—	3$870
" Belgica	—	2$835
" Buenos Aires	—	5$080
" Montevidéo	—	9$650

COMPRA DE OURO

Hontem, o Banco do Brasil affixou para a compra de ouro fino 1.000 por 1.000 o preço de 17$900 por gramma.

O Banco do Brasil comprou ouro fino nas quantidades seguintes:

	Grammas
Hontem	300,268
De 1 a 16	226,930,338
Desde o dia 18	227,230,618

OURO AMOEDADO

O Banco do Brasil, adquire as moedas abaixo mencionadas pelo seu peso legal nos valores approximados seguintes:

Libras	131$064
Dollar	26$922
Francos	5$151

O desgaste das moedas que varia muito é tomado em muita conta e só na occasião da compra pode ser avaliado no referido estabelecimento bancario.

MERCADO DE MOEDAS

	Vend.	Comp.
Pesetas	$400	$300
Escudos	$790	$760
Peso uruguayo	10$000	9$300
Liras	$800	$750
Franco francez	$630	$580
Franco suisso	4$000	3$800
Franco belga	$570	$550
Guldens (Hollanda)	9$500	9$200
Kroners (Noruega)	4$200	4$000
Kroners (Suecia)	4$400	4$100
Kroners (Dinamarca)	4$000	3$800
Dollar americano	17$400	17$000
Dollar canadense	16$800	16$500
Yen (Japão)	4$600	4$300
Marcos	4$200	3$800
Marcos (prata)	4$800	4$000
Corôa Tcheco Slovaquia	$600	$520
Shilling australiano	3$300	3$100
Lei (Rumania)	$100	$050
Dinar (Servia)	$280	$260
Marco (Finlandia)	$300	$350
Hungria (pengo)	—	—
Zloty (Polonia)	3$300	3$100
Peso boliviano	$700	$600
Peso chileno	$550	$500
Peso argentino (papel)	5$250	5$150
Libras (Perú)	36$000	35$000
Libras (Inglaterra)	86$000	84$000

CAMARA SYNDICAL DA BOLSA DO RIO DE JANEIRO

Dia 16

PRAÇAS	Official	Livre
Londres	56$706	84$182
Paris	—	$573
Italia	—	$900
Allemanha (Reichsmark)	—	—
Allemanha (Reisemark)	—	4$070
Allemanha (Verrechnungsmark)	3$580	5$901
Allemanha (Unterstutzungsmark)	—	4$178
Portugal	—	$763
Suissa	—	3$920
Belgica (ouro)	—	2$873
Belgica (papel)	—	$571
Tcheco Slovaquia	—	$596
Hespanha	—	—
Nova York	—	17$017
Suecia	—	—
Noruega	—	4$300
Montevidéo	—	9$800
Dinamarca	—	—
Buenos Aires (peso papel)	—	5$100
Hollanda	—	9$490
Yugo Slavia	—	—
Japão (yen)	—	4$902
Canadá	—	17$100
Polonia	—	—
Rumania	—	—
Austria	—	3$210
Colombia	—	—

MOEDAS
Dia 16

Libra esterlina	55$138
Franco francez	$591
Dollar americano	17$277
Peso argentino	5$091
Lira	$792
Peso uruguayo	9$682
Zloty	3$215
Reichsmark	3$762
Escudo	$767
Corôa norueguesa	4$269

RESUMO DO MERCADO DE CAMBIO EM SANTOS

SANTOS, 18.

A's 11 horas da manhã o Banco do Brasil comprava a libra a 56$280 e o dollar a 11$350.

Cambios estrangeiros

LONDRES, 18.
Abertura:

	Hoje	Anterior
LONDRES s/Nova York á vista por £	$ 4.95.87	$ 4.95.94
" Genova á vista por £	L. 94.23	L. 94.25
" Paris á vista por £	F. 146.98	F. 147.30
" Lisbôa á vista por £	Esc. 110.18	Esc. 110.18
" Berlim á vista por £	M. 12.34 1/2	M. 12.35
" Amsterdam á vista por £	Fl. 8.97	Fl. 8.97 1/4
" Berna á vista por £	F. 21.54 1/2	F. 21.55 1/2
" Bruxellas á vista por £	B. 29.42 1/4	B. 29.43
" Barcelona (Nominal)	P. 95.00	P. 95.00

LONDRES, 18.
Fechamento:

	Hoje	Anterior
LONDRES s/Nova York á vista por £	$ 4.95.87	$ 4.95.94
" Genova á vista por £	L. 94.23	L. 94.25
" Paris á vista por £	F. 147.00	F. 147.30
" Lisbôa á vista por £	Esc. 110.18	Esc. 110.18
" Berlim á vista por £	M. 12.34 1/2	M. 12.35
" Amsterdam á vista por £	Fl. 8.97	Fl. 8.97 1/4
" Berna á vista por £	F. 21.55	F. 21.55 1/2
" Bruxellas á vista por £	B. 29.42 1/4	B. 29.43
" Barcelona (Nominal)	P. 95.00	P. 95.00

LONDRES, 18.
Fechamento:

	Hoje	Anterior
LONDRES s/Stockholmo á vista por £	Kr. 19.40	Kr. 19.40
" Oslo á vista por £	Kr. 19.90	Kr. 19.90
" Copenhague á vista por £	Kr. 22.40	Kr. 22.40

NOVA YORK, 16.
Fechamento:

	Hoje	Anterior
N. YORK s/Londres, tel., por $	$ 4.95 7/8	$ 4.96 1/16
" Paris, tel., por F.	c 3.36 3/4	c 3.36 3/4
" Genova, tel., por L.	c 5.26 1/4	c 5.26 1/4
" Madrid, tel., por P.	Não cotado	Não cotado
" Amsterdam, tel., por Fl.	c 55.29	c 55.28 1/2
" Berna, tel., por F.	c 23.02	c 23.00 1/2
" Bruxellas, tel., por F.	c 16.85	c 16.85
" Berlim, tel., por M.	c 40.18	c 40.17

NOVA YORK, 18.
Abertura:

	Hoje	Anterior
N. YORK s/Londres, tel., por $	$ 4.95 7/8	$ 4.95 7/8
" Paris, tel., por F.	c 3.37 1/2	c 3.36 3/4
" Genova, tel., por L.	c 5.26 1/4	c 5.26 1/4
" Madrid, tel., por P.	Não cotado	Não cotado
" Amsterdam, tel., por Fl.	c 55.29 1/2	c 55.29
" Berna, tel., por F.	c 23.02	c 23.02
" Bruxellas, tel., por F.	c 16.86	c 16.85
" Berlim, tel., por M.	c 40.18	c 40.18

PARIS, 18.
Fechamento:

	Hoje	Anterior
Paris s/Nova York á vista por F.	F. 29.64	F. 26.70
Paris s/Londres á vista por £	F. 147.00	F. 147.36
Paris s/Italia á vista por 100 L.	F. 155.90	F. 156.30

BUENOS AIRES, 18.

	Hoje	Anterior
BUENOS AIRES sobre Londres taxa telegraphica, por £: Fechamento:		
Taxa de venda	P. 16.00	P. 16.00
Taxa de compra	P. 15.00	P. 15.00
MONTEVIDEO sobre Londres, taxa telegraphica, por $ ouro:		
Taxa de venda	d 38.19	d 38.19
Taxa de compra	d 39.81	d 39.81

Telegramma financial

LONDRES, 18.	Hoje	Anterior
TAXA DE DESCONTO:		
Do Banco da Inglaterra	2 %	2 %
Do Banco da França	3 1/2 %	3 1/2 %
Do Banco da Italia	4 ½ %	4 ½ %
Do Banco da Hespanha	6 %	6 %
Do Banco da Allemanha	4 %	4 %
Em Londres, tres mezes	9/16 %	9/16 %
Em Nova York, tres mezes:		
Taxa de compra	7/16 %	7/16 %
Taxa de venda	1/2 %	1/2 %
CAMBIO:		
Londres — Sobre Bruxellas á vista por £	F. 29.42 1/4	F. 29.48
Genova — Sobre Londres á vista por £	F. 94.25	L. 94.25
Madrid — Sobre Londres á vista por £	—	—
Genova — Sobre Paris á vista por 100 Fcs.	L. 63.95	L. 63.98
Lisbôa — Sobre Londres:		
Taxa de venda, por £	Esc. 110.20	Esc. 110.20
Taxa de compra, por £	Esc. 110.00	Esc. 110.00

Stock Exchange de Londres

Titulos brasileiros

LONDRES, 18. FEDERAES:	COMPRADORES Hoje £ s.d.	Anterior £ s.d.
Funding 5 %	91.10.0	95.0.0
Novo Funding, 1914	70.0.0	71.10.0
Funding de 1931, 5 % (40 annos B1)	62.10.0	63.0.0
Conversão, 1910, 4 %	18.0.0	18.0.0
Emprestimo de 1913, 5 %	22.5.0	22.10.0
ESTADUAES:		
Districto Federal, 5 %	28.0.0	28.0.0
Rio de Janeiro, 1927, 7 %	18.0.0	18.10.0
Bahia, 1928, 5 %	12.0.0	12.0.0
Pará, 5 %	9.0.0	9.0.0

Titulos diversos

City of São Paulo Improv. Freehold (Pref.)	42.0.0	42.0.0
Bank of London & South America, Ltd.	6.5.0	6.5.0
Brazilian Traction, Light & Power Co. Ltd. ($)	17.62	18.12
Brazilian Warrant Agency & Finance Co., Ltd. (£)	0.1.1 1/2	0.15.7 1/2
Cables & Wireless, Ltd (ordinarias)	68.0.0	68.0.0
Ocean Coal & Wilson Ltd	0.15.7 1/2	0.15.7 1/2
Imperial Chemical Industries, Ltd	0.16.10 1/2	0.16.9
Leopoldina Railway Co., Ltd 6 ½ % Term. Deb., 1935 (nova emissão)	28.0.0	28.0.0
Lloyd's Bank, Ltd ("A" Shares)	2.10.3	2.10.0
Rio de Janeiro City Imp. Co Ltd	0.19.3	0.19.3
Rio Flour Mills & Granaries, Ltd	1.8.6	1.8.6
São Paulo Railway Co., Ltd	76.10.0	78.0.0
Western Telegraph Co., Ltd., 4 % Deb. Stock	101.10.0	102.0.0

Titulos estrangeiros

Emp. de Guerra Britanico, 3 ½ %, 1927 (£)	101.12.6	101.12.6
Consols, 2 ½ %	74.12.6	74.15.0

SERVIÇO AEREO

ENTRADAS E SAHIDAS

MEZ DE OUTUBRO

Procedencia	Ch.	Aviões da:	Sh.	Destino
Europa	19	Air France	20	Chile
Chile	24	Air France	24	Europa
Europa	26	Air France	27	Chile
Chile	31	Air France	31	Europa
Buenos Aires	16	Pan Americ. Airways	17	Bello Horizonte
Fortaleza	16	Panair	—	Belém-E. Unidos
.. .. ..	—	Panair	19	Bello Horizonte
.. .. ..	—	Panair	20	Porto Alegre
Belém	19	Condor	18	Belém
Porto Alegre	20	Condor	20	Santiago (Chile)
E. Unidos	20	Pan Americ. Airways	21	Fortaleza
.. .. ..	—	Pan Americ. Airways	21	Buenos Aires
Porto Alegre	20	Panair	—	Belém-E. Unidos
Bahia	20	Panair	—	.. .. ..
Bello Horizonte	21	Panair	21	.. .. ..
Fortaleza	21	Panair	—	Bello Horizonte
.. .. ..	—	Panair	22	Fortaleza
.. .. ..	—	Panair	23	Porto Alegre
Santiago (Chile)	21	Condor-Lufthansa	21	Europa
Bolivia|M. Grosso	21	Condor	21	Porto Alegre
Belém	22	Condor	22	Belém
Porto Alegre	22	Condor	24	M. Grosso|Bolivia
Bello Horizonte	23	Panair	23	Bello Horizonte
Buenos Aires	23	Pan Americ. Airways	24	Belém-E. Unidos
Fortaleza	23	Panair	—	.. .. ..
E. Unidos e Acre	24	Pan Americ. Airways	—	.. .. ..
Porto Alegre	24	Panair	25	Bahia
Europa	24	Condor-Lufthansa	24	Santiago (Chile)
Santiago (Chile)	25	Condor	25	Porto Alegre
Bello Horizonte	25	Panair	25	Bello Horizonte
.. .. ..	—	Panair	26	Porto Alegre
.. .. ..	—	Panair	27	Fortaleza
Belém	26	Condor	25	Belém
Porto Alegre	27	Condor	27	Santiago (Chile)
E. Unidos	27	Pan Americ. Airways	28	Buenos Aires
.. .. ..	—	Pan Americ. Airways	28	Belém-E. Unidos
Porto Alegre	27	Panair	—	.. .. ..
Bahia	27	Panair	—	.. .. ..
Bello Horizonte	28	Panair	28	Bello Horizonte
Fortaleza	28	Panair	—	.. .. ..
.. .. ..	—	Panair	29	Fortaleza
.. .. ..	—	Panair	30	Bello Horizonte
Santiago (Chile)	28	Condor-Lufthansa	28	Europa
Bolivia|M. Grosso	28	Condor	28	Porto Alegre
Belém	29	Condor	29	Belém
Porto Alegre	29	Condor	31	M. Grosso|Bolivia
Bello Horizonte	30	Panair	30	Bello Horizonte
Buenos Aires	30	Pan Americ. Airways	31	Belém-E. Unidos
Fortaleza	30	Panair	—	.. .. ..
E. Unidos e Acre	31	Pan Americ. Airways	—	.. .. ..
Porto Alegre	31	Panair	—	.. .. ..
Europa	31	Condor-Lufthansa	3*	Santiago (Chile

A LARANJA EM LONDRES

LONDRES, 18 (U. P.) — As laranjas brasileiras foram hoje cotadas entre nove e meio e onze shillings por caixa.

CAFÉ

Rio de Janeiro, 17 de outubro de 1937.
Movimento do dia 16:

ESTATISTICA

Entradas:	Saccas	
Pela Leopoldina:		
Do Rio	1.176	
De Minas	3.091	
		4.267
Pela Maritima:		
Da E. do Rio	211	
De São Paulo	1.133	
De Minas	500	
		1.844
Cabotagem:		
De Minas	—	—
Regul. Fluminense (Rio)	1.658	
Regulador Es. Minas Geraes	46	
Regulador Espirito Santo	801	
		2.505
Total		8.616
Idem o anno passado		—
Desde 1 do mez		94.239
Média		5.889
Desde 1 de julho		517.264
Média		4.789
Desde 1 de julho do anno passado		727.201
Café retirado do stock desde 1 de julho		5.453

EMBARQUES

Asia	—	
Europa	—	
America do Norte	5.325	
America do Sul	—	
Africa	—	
Cabotagem	350	
Total	5.675	
Idem o anno passado		11.553
Desde 1 do mez		76.217
Desde 1 de julho		457.576
Idem o anno passado		569.951
Stock em 15 do corrente		698.663
Consumo do dia 16		500
Café doado		—
Café para propaganda		753
Existencia em 16 do corrente		698.916
Idem o anno passado		653.082
Pauta (cafés communs)		1$650
Café de bonificação		—
Cafés S. Minas		2$270

Hontem, encontramos o mercado disponivel desse producto em posição calma, sem procura de interesse e com as cotações accusando uma depreciação de 100 réis.

Nas primeiras horas foram registrados negocios de 806 saccas e á tarde de 1.018 ditas, no preço de 16$500, por 10 kilos do typo 7.

Cotações

	Por 10 kilos
Typo 3	18$500
Typo 4	18$000
Typo 5	17$500
Typo 6	17$000
Typo 7	16$500
Typo 8	16$000

CAFE' A TERMO

CONTRATO "A"

Abertura	V.	C.	Cotação anterior
Outubro	16$250	16$225	—
Novembro	16$050	15$925	— $050
Dezembro	15$875	15$825	— $075
Janeiro	15$750	15$550	— $150
Fevereiro	15$700	15$350	— $075
Março	15$500	15$500	— $075

Vendas: 2.500 saccas.
Mercado, calmo.

Outubro	16$300	16$225	—
Novembro	16$000	15$875	—
Dezembro	15$850	15$800	—
Janeiro	15$700	15$875	—
Fevereiro	15$650	15$450	—
Março	15$550	15$450	—

Vendas: 2.000 saccas.
Mercado, calmo.

SANTOS, 18.
Contrato "B" — Typo 5, duro.

Abertura Para entrega em:	Hoje	Anterior
Outubro	19$750	19$750
Novembro	19$275	19$275
Dezembro	19$250	19$250
Janeiro	18$950	18$950
Fevereiro	18$950	18$950
Março	18$950	18$950
Abril	18$950	18$950
Maio	18$975	18$975
Junho	18$850	18$850

Estado do mercado: hoje, calmo; anterior, calmo.

Vendas: hoje, não houve; anterior, não houve.

SANTOS, 18.
Contrato "B" — Typo 5, duro.

Fechamento Para entrega em:	Hoje	Anterior
Outubro	19$675	19$750
Novembro	19$275	19$275
Dezembro	19$225	19$250
Janeiro	18$950	18$950
Fevereiro	18$950	18$950
Março	18$950	18$950
Abril	18$925	18$950
Maio	18$925	18$975
Junho	18$750	18$850

Estado do mercado: hoje, calmo; anterior, calmo.

Vendas: hoje, não houve; anterior, não houve.

SANTOS, 18.
Contrato "A" — Typo 4, molle.

Abertura Para entrega em:	Hoje	Anterior
Outubro	23$500	23$500
Novembro	23$275	23$275
Dezembro	23$075	23$075
Janeiro	22$875	22$875
Fevereiro	22$875	22$875
Março	22$775	22$775
Abril	22$675	22$675
Maio	22$600	22$600
Junho	22$475	22$475

Estado do mercado: hoje, calmo; anterior, calmo.

Vendas: hoje, 2.000 saccas; anterior, 2.000 saccas.

SANTOS, 18.
Contrato "A" — Typo 4, molle.

Fechamento Para entrega em:	Hoje	Anterior
Outubro	23$500	23$500
Novembro	23$275	23$275
Dezembro	23$075	23$075
Janeiro	22$875	22$875
Fevereiro	22$875	22$875
Março	22$775	22$775
Abril	22$675	22$675
Maio	22$600	22$600
Junho	22$475	22$475

Estado do mercado: hoje, calmo; anterior, calmo.

Vendas: hoje, 7.000 saccas; anterior, 2.000 saccas.

SANTOS, 18.

Estado do mercado: hoje, calmo; anterior, calmo; mesmo dia no anno passado, foi domingo.

N. 4, disponivel, por 10 kilos: hoje, 22$500; anterior, 22$500; mesmo dia no anno passado, foi domingo.

Entradas: hoje, 34.519 saccas; anterior, 54.988 saccas; mesmo dia no anno passado, foi domingo.

Embarques: hoje, 4.605 saccas; anterior, 3.376 saccas; mesmo dia no anno passado, foi domingo.

Existencia de hontem por embarque: 2.183.116 saccas; anterior, 2.162.955 saccas; mesmo dia no anno passado, foi domingo.

Saidas:	Saccas
Para a Europa	2.088
Para cabotagem	182
Total	2.270

Asthma — Tosses — Bronchites chronicas
Medico especialista fornece receita gratis para tratamento rapido. Envie endereço e nome á Caixa Postal, 876 — S. Paulo. (C. M. Rio) (xxx)

BOLETIM

de entradas, embarques e existencia de café na praça do Rio de Janeiro

EM 18 DE OUTUBRO DE 1937.

ENTRADAS	QUANTIDADE EM SACCAS DE 60 KILOS Procedentes dos Estados de: S. Paulo	Minas	Rio de Janeiro	Espirito Santo	TOTAES
E. F. Central do Brasil	1.363	—	—	—	1.363
E. F. Central do Brasil	—	543	—	—	543
E. F. Leopoldina	—	3.049	—	—	3.049
E. F. Central do Brasil	—	—	941	—	941
E. F. Leopoldina	—	—	700	—	700
Regulador	—	—	1.193	—	1.193
Regulador				817	817
SOMMA DAS ENTRADAS:	1.363	3.592	2.834	817	8.606
De 1 do mez até o dia 16	15.214	38.997	31.992	8.036	94.239
Até esta data	16.577	42.589	33.826	8.853	102.845
Existencia anterior — dia 16					698.916
Entradas de hoje					8.606
					707.522

EMBARQUES:			
Europa — Oeste e Norte	390		
America do Norte	6.298		
Cabotagem — Norte	35		
Somma dos embarques	6.723	6.723	
De 1 do mez até o dia 16	76.217		
Até esta data	82.940		
Retirada do mercado	—	—	
De 1 do mez até o dia 16	—		
Até esta data	—		
Consumo local diario (2)	1.000	1.000	7.723
Existencia ás 6 horas da tarde			699.799

LLOYD NACIONAL
Avenida Rio Branco nº 20 1º andar — tels.: 23-3560 e 23-1614 | Carga (incl. inflammaveis no costado) pelo Armazem 14 do Cáes do Porto, Tels. 43-4192 e 42-4173

ARATIMBO'
Sairá quarta-feira, 27 do corrente, ás 15 horas, para:
SANTOS 6.ª-feira
R. GRANDE sabbado
PELOTAS sabbado
P. ALEGRE domingo
Proxima saida: ARARANGUA' a 10 de novembro.

ARARANGUA'
Sairá quinta-feira, 28 do corrente, ás 11 horas para:
VICTORIA 6.ª-feira
BAHIA domingo
MACEIO' 2.ª-feira
RECIFE 3.ª-feira
CABEDELLO 4.ª-feira
(J. Pessoa).
Proxima saida: ARATIMBO' a 11 de novembro.

CAMPEIRO
Sairá a 28 do corrente, para:
Bahia, Maceió, Recife, Cabedello, Natal, Macáo, Aracaty, Fortaleza, Camocim, Tutoya, Parnahyba — (via Tutoya).

Para cargas, fretes e seguros com o agente LUIZ PORTUGAL — R. Visconde de Inhauma, 38-1º. Tels. 22-3268 e 23-1297 Passagens — na Av. Rio Branco 20. Tel. 23-3433. — Exprinter, Av. Rio Branco, 57. Tel. 23-5030 — S. A. V. I. Av. Rio Branco, 21 — Tel. 23-0176.— Embarques de passageiros pelo Armazem 14 do Cáes do Porto. — Tel. 43-4192. (xxx)

S. PAULO, 18.

Entradas:	Hoje Saccas	Anterior Saccas
Em Jundiahy, pela Estrada Paulista	5.000	9.000
Em S. Paulo, pela Estrada Sorocabana	2.000	22.000
Total	7.000	31.000

NOVA YORK, 18.

Abertura Contratos do Rio	Hoje	Fechamento anterior
Café para entrega em dezembro	6.26	6.26
Café para entrega em março	5.55	5.57
Café para entrega em maio	5.36	5.39
Café para entrega em julho	5.25	5.27

Estado do mercado: hoje, estavel; anterior, estavel.

Desde o fechamento anterior, baixa de 2 a 3 pontos.

NOVA YORK, 18.

Fechamento Contratos do Rio	Hoje	Fechamento anterior
Café para entrega em dezembro	6.18	6.26
Café para entrega em março	5.33	5.57
Café para entrega em maio	5.18	5.39
Café para entrega em julho	5.10	5.27
Vendas	5.000	5.000

Estado do mercado: hoje, accessivel; anterior, estavel.

Desde o fechamento anterior, baixa de 11 a 21 pontos.

HAVRE, 18.

Fechamento	Hoje	Fechamento anterior
Café para entrega em dezembro	275 ½	275 ½
Café para entrega em março	281	282 ½
Café para entrega em maio	286	286 ½
Café para entrega em julho	290 ½	291
Vendas do dia	15.000	20.000

Estado do mercado: hoje, calmo; anterior, apenas estavel.

Desde o fechamento anterior, alta de 1/4 e baixa de 1/4 a 1/2 franco.

HAVRE, 18.

Abertura	Hoje	Fechamento anterior
Café para entrega em dezembro	277 ½	275 ½
Café para entrega em março	283	282 ½
Café para entrega em maio	287	286 ½
Café para entrega em julho	291 ½	291
Vendas	12.000	20.000

Estado do mercado: hoje, estavel; anterior, apenas estavel.

Desde o fechamento anterior, alta de 1/2 a 2 1/4 de francos.

LONDRES, 18.

Disponivel	Hoje	Ant.
Preço do typo 4, Superior, Santos, prompto por embarque	46/—	47/—
Preço do typo 7, Rio, prompto por embarque	36/6	37/6

ASSUCAR

(RIO)

Regulou o mercado desse producto hontem quasi paralysado e sem modificação nos preços.

Movimento do Mercado

	Saccas
Stock anterior	88.761
MOVIMENTO DO DIA 16	
Entradas:	Saccas
De Campos	4.215
De Minas	1.030
Total	5.245
Desde 1 do mez	104.855
Saidas	4.815
Desde 1 do mez	88.101
Stock actual	89.191

Cotações

	Por 60 kilos
Branco crystal	55$500 a 56$000
Demerara	—
Mascavo (regular)	41$000 a 42$000
Mascavinho	Nominal

RECIFE, 18.

Posição do mercado: hoje, estavel; anterior, estavel.

Preço por 60 kilos:

Usina de 1ª: hoje, 50$500; anterior, 50$500.

Usina de 2ª: hoje, 47$500; anterior, 47$500.

Crystaes: hoje, 44$; anterior, 44$000.

Demeraras: hoje, 36$000; anterior, 36$000.

Terceira Sorte: hoje: 32$000; anterior, 32$000.

Preço por 15 kilos:

Somenos: hoje, 10$000 a 10$500; anterior, 10$000 a 10$500.

Brutos Seccos: hoje, 6$600 a 7$000; anterior, 6$600 a 7$000.

Entradas:	Hoje	Anterior
Desde hontem, em saccos de 60 kilos	35.600	25.500
Desde 1.º de setembro p. passado, saccos de 60 kilos	303.500	266.900
Exportação:	Saccas de 60 kilos	
Para o porto de Santos	2.400	68.000
Para portos do sul do Brasil	10.000	—
Existencia, hoje	196.100	172.100

NOVA YORK, 18.

Fechamento	Hoje	Fechamento anterior
Assucar para entrega em janeiro	2.21	2.20
Assucar para entrega em março	2.21	2.20
Assucar para entrega em maio	2.24	2.24
Assucar para entrega em julho	2.25	2.25

Mercado, estavel.

Desde o fechamento anterior, e baixa parcial de 1 ponto.

LONDRES, 18.

Fechamento	Hoje	Fechamento anterior
Assucar para entrega em outubro	6/4 %	6/8 %
Assucar para entrega em dezembro	6/6 %	6/5 ½
Assucar para entrega em março	6/6 %	6/6
Assucar para entrega em maio	6/6 %	6/6 ½

ALGODÃO

(RIO)

O mercado disponivel desse producto funccionou, hontem, em posição estavel, com os preços inalterados e sem procura de interesse. Verificaram-se grandes entradas e pequenas saidas.

Movimento do Mercado

	Fardos
Stock anterior	11.865
MOVIMENTO DO DIA 16	
Entradas:	Fardos
Rio Grande do Norte	202
Da Parahyba	1.369
Do Maranhão	160
De Pernambuco	125
Total	1.856
Desde 1 do mez	10.009
Saidas	212
Desde 1 do mez	7.518
Stock actual	13.509

Cotações

Fibra longa — Typo Seridó:	
Typo 3	37$500 a 38$000
Typo 4	36$500 a 37$000
Fibra média — Typo Sertões:	
Typo 3	36$000 a 36$500
Typo 5	33$500 a 34$000
Do Ceará:	
Typo 3	Nominal
Typo 5	Nominal
Fibra curta, Matta:	
Typo 3	—
Typo 5	Nominal
Fibra Curta — Paulista:	
Typo 3	—
Typo 5	84$500 a 85$000

ALGODÃO A TERMO

Não funccionou.

S. PAULO, 18.

Abertura	Compr.	Vend.
Algodão para entrega em outubro	48$300	—
Algodão para entrega em novembro	48$500	49$500
Algodão para entrega em dezembro	48$900	49$200
Algodão para entrega em janeiro	49$100	49$400
Algodão para entrega em fevereiro	49$000	49$700
Algodão para entrega em março	48$700	48$900
Algodão para entrega em abril	48$000	48$700
Algodão para entrega em maio	—	47$900
Algodão para entrega em julho	—	47$000

Vendas: 6.000 arrobas.
Mercado, apenas estavel.

S. PAULO, 18.

Fechamento	Compr.	Vend.
Algodão para entrega em outubro	—	49$300
Algodão para entrega em novembro	—	49$000
Algodão para entrega em dezembro	48$500	49$000
Algodão para entrega em janeiro	48$500	49$100
Algodão para entrega em fevereiro	—	49$200
Algodão para entrega em março	—	—
Algodão para entrega em abril	—	48$200
Algodão para entrega em maio	—	46$000
Algodão para entrega em julho	46$200	46$800

Vendas: 6.000 arrobas.
Mercado, apenas estavel.

RECIFE, 18.

Estado do mercado: hoje, firme; anterior, firme.

Preço por 15 kilos:		
Primeira Sorte, vendedores	—	—
Primeira Sorte, compradores	40$000	40$000
Entradas:		
Desde hontem em fardos de 180 kilos	5.800	200
Desde 1.º de setembro p. passado fardos de 180 kilos	22.000	18.200
Exportação:	Fardos 180 kilos	
Para o porto de Santos	100	—
Existencia	19.100	15.800

Abatimento de consumo: 300 fardos de 80 kilos.

LIVERPOOL, 18.

Abertura	Hoje	Anterior
São Paulo Fair	4.87	4.88
Pernambuco Fair	4.47	4.48
Maceió Fair	4.47	4.48
Universal Standards 1935	4.92	4.93
American Futures, para janeiro	4.77	4.79
American Futures, para março	4.82	4.84
American Futures, para maio	4.86	4.88
American Futures, para julho	4.89	4.91

Mercado: hoje, apenas estavel; anterior, estavel.

Disponivel brasileiro, baixa de 1 ponto. Disponivel americano, baixa de 1 ponto. Termo americano, baixa de 2 pontos.

LIVERPOOL, 18.

Fechamento	Hoje	Fechamento anterior
American Futures, para janeiro	4.79	4.79
American Futures, para março	4.88	4.84
American Futures, para maio	4.87	4.88
American Futures, para julho	4.90	4.91

Mercado — De caracter normal.

Desde o fechamento anterior, baixa de 1 ponto parcial.

NOVA YORK, 16.

Fechamento	Hoje	Fechamento anterior
American Middling Uplands	8.62	8.56
American Futures, para janeiro	8.33	8.22
American Futures, para março	8.30	8.23
American Futures, para maio	8.30	8.24
American Futures, para julho	8.30	8.26

Mercado — Melhorou depois da abertura, mas, em seguida afrouxou.

Desde o fechamento anterior, alta de 4 a 9 pontos.

NOVA YORK, 18.

Abertura	Hoje	Fechamento anterior
American Futures, para janeiro	8.24	8.32
American Futures, para março	8.23	8.30
American Futures, para maio	8.26	8.30
American Futures, para julho	8.26	8.30

Mercado — De caracter normal.

Desde o fechamento anterior, baixa de 4 a 8 pontos.

A BOLSA

Funccionou o mercado de valores hontem bastante movimentado, embora não se registrassem negocios de maior vulto.

As apolices da União estiveram estaveis, com as municipaes calmas e as de sorteio bastante trabalhadas.

Regularam as Obrigações do Thesouro e as de Minas sem alteração de interesse, mantendo-se as acções de bancos e companhias com trabalhos moderados, como se vê em seguida.

VENDAS

Apolices da União:	
Uniformizadas de 1:000$000, 5 %, nom., 4, a	804$000
Ditas idem, 34, a	806$000
Diversas Emissões de 1:000$ 5 %, nom. 10, 20, 30, 50 a	802$000
Ditas port., 13, a	812$000
Ditas idem, 5, 20, a	813$000
Ditas idem, 1, 3, 10, a	815$000
Reajustamento Economico de 500$, 5 %, port. 52, a	380$000
Dito de 1:000$000, 14, 26, 100, a	782$000
Obrigações da União:	
Thesouro (1930) de 500$, 9 %, port. 200, 700, a	515$000
Apolices Municipaes do Districto Federal:	
Emprestimo de 1914 de 200$ 6 %, port., 114, a	149$000
Decreto 1.999, de 200$ 7 % port., 100, a	168$000
Ditas de 1931 de 200$, 5 % port., 40, a	166$500
Ditas idem, 2, 15, 30 100 a	168$000
Apolices Estaduaes:	
Municipaes de Bello Horizonte de 1:000$, 7 %, port., 25, a	690$000
Pernambuco de 100$, 5 %, port., 4, 5, a	93$500
São Paulo de 200$, 5 %, port., 5, 10, 10, 10, 35, 52, a	189$000
Ditas idem, 3, a	189$500
Ditas idem, 5, 10, 20, a	190$000
Minas Geraes de 200$, 5 %, port. (1934), 2, 5, 5, 50 a	150$000
Ditas idem, 25, 25, 100, a	151$000
Ditas 2.ª série, 9 %, port. 100, a	180$000
Ditas idem, 50, a	187$000
Ditas idem, 1, 2, a	195$000
Ditas idem, 1, 1, a	195$000
Ditas de 1:000$, 5 %, port. decreto 9.555, 18, a	570$000
Acções de Companhias:	
Seguros Brasil, c/ 10 %, 250, a	80$000
Ditas c/ 70 %, 250, a	98$000
Alliança Industrial, 33, a	100$000
Docas de Santos, nom. 47, a	235$000
VENDAS JUDICIAES	
Apolices Uniformizadas, de 1:000$, 5 %, nom., 5, a	802$000
Apolices Municipaes de Valença, de 100$, 9 %, port. 100, a	85$500
Banco Portuguez do Brasil, 100 acções nom., a	90$000
Banco do Brasil 128 acções a	328$000
Banco Hypothecario de Campos, 10 acções da 3.ª série, a	350$000
Ditas da 1.ª série, 42, a	353$000
Companhia de Seguros Integridade, 21 acções a	426$000

OFFERTAS NA BOLSA

	Vend.	Compr.
Obrigações do Thesouro (1921), 7 %	1:018$	—
Ditas (1930)	—	1:050$
Ditas 1932, 7 %	1:038$	—
Ditas Ferroviarias de 1:000$, 7 %	1:050$	1:045$
Ditas (1931) 1:000$ 6 %	900$000	—
Ditas Rodoviarias de 1:000$, 5 % nom.	700$000	—
Diversas Emissões de 1:000$, nom. 5 %	802$000	800$000
Uniformizadas de rs. 1:000$, 5 %	810$000	803$000
Div. Emissões, port. 5 %	812$000	812$000
Emprestimo de 1903, port. 5 %	800$000	—
Reajustamento de rs. 1:000$, 5 %	784$000	781$000
Dito c/ 7 coupons	—	930$000
Dito c/ 6 semestres	—	918$000
Minas Geraes de rs. 1:000$, 5 %, nom.	875$000	—
Ditas port.	875$000	—
Ditas de 1:000$000, 7 %, port.	—	710$000
Ditas (cautela)	—	—
Ditas de 200$, 5 %, port. (1914)	181$000	180$500
Ditas de 200$, 9 %, port.	188$000	187$000
Ditas (lotes grandes)	187$000	186$000
Obrig. Mineiras, de 1:000$, 9 %	970$000	950$000
Rio de 500$, 8 %	420$000	—
Ditas de 6 %, nom.	810$000	—
Ditas de 1:000$, 8% port.	—	885$000
Rio (Popular), 4 %	110$000	—
Es. Espirito Santo, de 1:000$, 8 %	800$000	—
Ditas de 1:000$ 6%	600$000	—
E. de Pernambuco de 100$, 5 %	93$500	93$000
São Paulo 1:000$ (Unificação)	—	928$000
Ditas de 200$, 5 %, port.	189$500	189$000
Municip. 1 20, port.	480$000	—
Ditas, nom.	—	460$000
Ditas de 1914, 6 %, port.	150$000	149$000
Ditas de 1906, 6 %, port.	—	158$000
Ditas de 1917, 6 %, port.	—	153$000
Ditas de 1931, 5 %	166$000	164$000
Ditas (lotes miudos)	168$000	167$000
Ditas de 1920, port.	154$000	—
Ditas decreto 1.535 (Lagoa), 7 %	170$000	—
Ditas decreto 1.999 (Castello), 7 %	169$000	168$000
Ditas decreto 1.933 (Lyra), 8 %	193$000	193$000
Ditas decreto 3.264 port. 7 %	167$000	—
Ditas decreto 2.097 (Lagoa), 7 %	—	170$000
Ditas decreto 1.948 (Lagoa), port. 7 %	172$000	—
Ditas decreto 1.550 (Castello), 7 %	—	—
Ditas decreto 2.339 (Lagoa), port. 7 %	—	—
Decreto 1.622, 200$, 7 %	—	167$000
Ditas de Bello Horizonte, de 1:000$, 7 %	695$000	690$000
Ditas de Recife 50$ 40 %, port.	—	58$000
Ditas de Petropolis, de 200$000, 7 %.	—	180$000
Ditas de Porto Alegre, 8 ½ %	48$500	—
Rio Grande do Sul de 1:000$, 8 %, port.	830$000	—
Bancos:		
Brasil	978$000	—
Portuguez do Brasil	88$000	85$000
Ditos, nom.	—	202$000
Commercio	—	—
Mercantil do Rio de Janeiro	—	490$000
Funccionarios Publicos	84$500	84$000
Boavista	—	600$000
Comp. de Tecidos:		
Alliança	—	102$000
Nova America	210$000	200$000
Progresso Industrial	420$000	—
Petropolitana	—	175$000
America Fabril	—	205$000
Brasil Industrial	290$000	—
Manuf. Fluminense	253$000	250$000
Corcovado	—	100$000
Fiação de Algodão	—	200$000
Comp. de Seguros:		
Varegistas	—	1:850$
Comp. de Estradas de Ferro:		
Minas S. Jeronymo	109$000	—
Comp. diversas:		
Docas de Santos portador	—	250$000
Ditas, nom.	238$00	233$000
Terras e Colonização	—	48$000
Debentures:		
Docas de Santos	193$000	—
Federal de Fundição	—	200$000
Manuf. Fluminense	—	210$000
Nova America	—	1:030$
Alliança Industrial	—	200$000
Antarctica Paulista	210$000	200$000

INFORMAÇÕES DIVERSAS

CONCORRENCIAS ANNUNCIADAS

Dia 19 — Corpo de Bombeiros do Districto Federal, para a construcção de um posto para 30 pessoas.

Dia 19 — Commissão Especial de Compras da Prefeitura Municipal, para o fornecimento dos artigos constantes dos grupos 3 e 17.

Dia 20 — Directoria de Fazenda do Ministerio da Marinha, para o fornecimento de graxa mineral typo B.

Dia 20 — Commissão Especial de Compras da Prefeitura Municipal, para o fornecimento dos artigos constantes dos grupos 9, 36, 2, 5 e 20.

Dia 20 — Recebedoria do Districto Federal, para o fornecimento de fardamento aos continuos e serventes.

Dia 21 — Commissão Especial de Compras da Prefeitura Municipal, para o fornecimento dos artigos constantes dos grupos 8, 14 e 36.

Dia 22 — Commissão Especial de Compras da Prefeitura Municipal, para o fornecimento dos artigos constantes dos grupos 4, 36, 12 e 14.

Dia 22 — Segundo Grupo de Artilharia de Costa, Fortaleza de São João, para o fornecimento dos artigos constantes dos grupos 1 a 3.

DIRECTORIA DO COMMERCIO

Relação dos contratos, alterações de contratos, distratos e firmas individuaes, despachados pelo director geral, em 5 do corrente:

CONTRATOS

De Armando Borges & Irmão, firma composta dos socios solidarios Armando Borges e Ayres Borges, para o commercio de tinturaria, á rua Visconde de Santa Isabel n. 220, com capital de 4:000$000, prazo indeterminado.

De H. Roscio & Irmão, firma composta dos socios solidarios Humberto Roscio e Walter Amerino Roscio, para o commercio de artes graphicas, á rua Ubaldino Amaral n. 66, com capital de ... 20:000$000, prazo 7 annos.

De Antonio Ferreira & Esteves, firma composta dos socios solidarios Antonio Ignacio Ferreira, e Antonio Marques Esteves, para o commercio de moveis etc., á avenida 28 de Setembro n. 331, com capital de 10:000$000, prazo indeterminado.

De Gabriel Ferreira & Leal, firma composta dos socios solidarios Gabriel Ferreira e José Leal Fernandes, para o commercio de liquidos etc., á rua Humberto de Campos n. 50, com capital de 20:000$000, prazo indeterminado.

De Simão & Alves, firma comcomposta dos socios solidarios Antonio Alves de Oliveira e Antonio Simão, para o commercio de botequim, etc., á rua Visconde de Santa Isabel n. 2, com capital de 15:000$000, prazo indeterminado.

De C. A. Pereira & Veiga, firma composta dos socios solidarios Carlos Antonio Pereira e Alfredo Antonio Veiga, para o commercio de ferragens etc., á rua 4 de Novembro n. 6, com capital de 40:000$000, prazo indeterminado.

De Bianchini & Pieroni, firma composta dos socios solidarios Silvestre Bianchini e Alfredo Pieroni, para o commercio de carvoaria, á rua Gaspar Vianna numero 20, com capital de ...... 2:000$000, prazo indeterminado.

ALTERAÇÕES DE CONTRATOS

De Abel de Barros & Comp., retira-se o socio Luiz Ignacio Alves, recebendo a importancia de 194:000$000.

Do Instituto Brasileiro de Hormotherapia Limitada, é admittido como socio Jorge de Araujo Pereira.

De Restaurante Galata Limitada, é admittido como socio Eugenio Dias da Motta.

DISTRATOS

De Fazenda Capivara Limitada, retiram-se os socios Henrique Martins, nada recebendo e José Christiano Soares, recebendo a importancia de 70:000$000.

FIRMAS INDIVIDUAES

De Alvaro da Silva Pinto, para o commercio de bar e diversões, á rua da Lapa n. 16, sobrado, com capital de 5:000$000.

De Antonio Maria da Silva Couto, para o commercio de açougue, á rua Affonso Ferreira numero 71, com capital de ...... 5:000$000.

De Arthur Baptista Loureiro, para o commercio de pharmacia, á rua Bento Lisbôa n. 22, com capital de 26:000$000.

De Basilio de Moraes Souto, para o commercio de alugador de bicycletas, á rua Padre Nobrega n. 129, com capital de .... 5:000$000.

De Euphrasio da Silva Lisbôa, para o commercio de botequim, á estrada do Monteiro n. 625, com capital de 1:000$000.

De F. Simon, para o commercio de commissões, etc., á rua Buenos Aires n. 104, 3º andar, com capital de 10:000$000.

De José Adayme, para o commercio de alfaiataria, á rua Senhor dos Passos n. 218, loja, com capital de 5:000$000.

De José Rodrigues de Azevedo, para o commercio de padaria etc., á rua das Flores n. 41, com capital de 10:000$000.

De J. S. Carvalho, para o commercio de seccos e molhados, á estrada da Ponta Grossa numero 131, com capital de 5:000$000.

De J. Porcine, para o commercio de calçado, á rua Itabira numero 3, com capital de .... 10:000$000.

De Joanna Cavalcanti Cruz, para o commercio de leitaria, etc., á rua Cordovil n. 41, com capital de 5:000$000.

De Manoel José Pires, para o commercio de botequim, á rua Uranos n. 849, com capital de ... 5:000$000.

De Mario Moreira Marques, para o commercio de liquidos etc., á rua do Joary n. 345, com capital de 5:000$000.

De Miguel Costa de Bittencourt, para o commercio de deposito de pão, etc., á avenida Suburbana n. 2932, com capital de .... 2:000$000.

De Salvador Leone, para o commercio de leitaria, á rua Conde de Bomfim n. 442, com capital de 10:000$000.

De Victorino Costa Soutellos, para o commercio de liquidos etc., á rua Demetri Ribeiro n. 316, com capital de 20:000$000.

BANCO DO BRASIL

CARTEIRA DE REDESCONTOS

Balancete em 16 de outubro de 1937

ACTIVO	Titulos Redescontados	777.692:843$500
	Despesas Geraes	18:728$000
		777.711:571$500
PASSIVO	Thesouro Nacional	730.000:000$000
	Fundo de Reserva	25.827:242$000
	Banco do Brasil-C/Corrente	3.244:100$700
	Redescontos	18.640:128$200
		777.711:571$500

Rio de Janeiro, 16 de Outubro de 1937 - Carneiro de Mendonça Director — Frederico Rego Filho — Contador-Thesoureiro (4618)

CAIXA DE AMORTIZAÇÃO

TRANSFERENCIAS DE APOLICES

As médias das cotações das apolices da Divida Publica, fornecidas pela Camara Syndical á Caixa de Amortização, para effeito de transferencia, hoje, são as seguintes:

Uniformizadas, miudas	—
Diversas Emissões, miudas	—
Uniformizadas de 1:000$	805$000
Diversas Emissões de 1:000$, nominativas	802$000

MERCADO DE TRIGO

BUENOS AIRES, 16.

Fechamento Preço por 100 kilos:	Hoje	Anterior
Para entrega em novembro	16.65	16.65
Para entrega em dezembro	12.80	12.85
Para entrega em fevereiro	11.45	11.50

Estado do mercado: hoje, estavel; anterior, estavel.

Disponivel — Typo "Barletta", para o Brasil	17.50	17.50
CHICAGO — Preço por bushel:		
Para entrega em julho	99.25	1.00.25
Para entrega em setembro	99.63	1.01.00

ALFANDEGA

Renda arrecadada hontem (papel)	2.636:284$500
Renda arrecadada de 1 a 18 do corrente	23.602:499$500
Em egual periodo de 1936	18.787:906$000
Differença para mais em 1937	3.814:593$500

MOVIMENTO DO PORTO

ENTRADAS DE ANTE-HONTEM

De Cabedello e escalas, paquete nacional "Itagiba".

De Buenos Aires e escalas, vapor inglez "Tuscan Star".

De Buenos Aires e escalas, vapor inglez "Arlanza".

De Hull e escalas, vapor grego "Dimitrios Inglesias".

De Londres e escalas, paquete inglez "Andalucia Star".

De Antonina e escalas, motor nacional "Alayde".

De Baltimore e escalas, vapor inglez "Nyanza".

SAIDAS DE ANTE-HONTEM

Para Tutoya e escalas, vapor nacional "Caxias".

Para Hamburgo e escalas, vapor allemão "Marceló".

Para Porto Alegre e escalas, vapor nacional "Arará".

Para Santos, vapor allemão "Mendoza".

Para Buenos Aires e escalas, paquete inglez "Northern Prince".

Para Southampton e escalas, paquete inglez "Arlanza".

Para Hook of Holland e escalas, vapor dinamarquez "Jonna".

ENTRADAS DE HONTEM

De Nova York e escalas, vapor norueguez "Tugela".

De Porto Alegre e escalas, vapor nacional "Capivary".

De Antonina e escalas, motor nacional "Buarque de Macedo".

De Imbituba (directo), vapor nacional "Aratalú".

De Stockholmo e escalas, vapor sueco "Valparaiso".

De Buenos Aires e escalas, vapor finlandez "Navigator".

De São Francisco e escalas, vapor nacional "Aliados".

SAIDAS DE HONTEM

Para Areia Branca e escalas, vapor nacional "Camboinhas".

Para Buenos Aires e escalas, paquete inglez "Andalucia Star".

Para Laguna e escalas, paquete nacional "Aspirante Nascimento".

Para Antonina e escalas, vapor nacional "Aratanha".

Para Imbituba e escalas, vapor nacional "Itaperuna".

Para Buenos Aires e escalas, vapor norueguez "Tugela".

Para Areia Branca e escalas, vapor nacional "Merity", rebocando o pontão nacional "Araguary".

Para São Salvador e escalas, vapor nacional "Cazambi".

CÁES DO PORTO

Navios e pequenas embarcações atracadas no cáes do porto do Rio de Janeiro, hontem, ás 10 horas da manhã:

P. Mauá — Submarino francez "Bevesiers".

Armazem 2 — Vapor inglez "Andalucia Star" — Carga.

Armazem 4 — Vapor nacional "Rod. Soares" — Carga.

Pateo 5/6 — Vapor argentino "Norte" — Descarga.

Armazem 6 — Vapor finlandez "Angra" — Carga.

Armazem 7 — Vapor inglez "Tuscan Star" — Laranjeiro.

Armazem 8 — Vapor norueguez "Tugela" — Descarga.

Pateo 8/9 — Vapor finlandez "Navigator" — Carga.

Pateo 8/9 — Falúa nacional "M. Inglez" — Carga.

Armazem 10 — Vapor inglez "Nyanza" — Descarga.

Pateo 10/11 — Chatas nacionaes diversas — Descarga.

Armazem 14 — Vapor nacional "Aratanha" — Cabotagem.

Armazem 16 — Vapor nacional "Porto Alegre" — Cabotagem.

Armazem 17 — Vapor nacional "Iaguna" — Cabotagem.

Armazem 17 — Hiate nacional "Alayde" — Cabotagem.

Armazem 17 — Vapor nacional "Tenus" — Cabotagem.

Armazem 18 — Vapor nacional "Santa Catharina" — Cabotagem.

Armazem 18 — Hiate nacional "Elizabeth" — Cabotagem.

Frol. — Vapor argentino "Josephina S." — Carga.

Frol. — Vapor yugo slavo "Tabul" — Carga.

MARITIMAS

VAPORES ESPERADOS

Buenos Aires "Arlanza"	17
Tutoya e esca. "Mantiqueira"	18
Recife e esca. "Cte. Alcidio"	18
Manáos e esca. "Campos Salles"	18
Buenos Aires, "Highland Chieftain"	19
Genova "Conte Grande"	19
Portos do norte "Chuy"	19
Antuerpia "Josephine Charlotte"	19
Amsterdam "Chilean Reefer"	20
Buenos Aires "Neptunia"	20
Hamburgo e esca., "General Artigas"	20
Buenos Aires "Campana"	20
Portos do sul "Carl Hoepcke"	20
Itajahy e esca. "Tutoya"	20
Buenos Aires, "Southern Cross"	21
Santos "Ayuruoca"	21
Buenos Aires, "Kosciuszko"	21
Bordeaux e esca., "Massilia"	21
Hamburgo e esca., "Monte Sarmiento"	21
Buenos Aires, "Zaland"	21
Portos do sul "Piratiny"	21
Buenos Aires "Santarem"	21
Nova York "Western World"	22
Buenos Aires "Santos Maru"	22
Buenos Aires "D. Pedro II"	22
Hamburgo e esca. "Cuyabá"	22
Nova Orleans "Barbacena"	22
Manáos e esca. "Duque de Caxias"	24
Buenos Aires "Laura"	24
Londres "Highland Brigade"	25
Genova e esca. "Mendoza"	25
Amsterdam "Salland"	25
Santa Fé "Cabedello"	25
Nova York "Parnahyba"	25
Aracaty e esca. "Curityba"	25
Buenos Aires "Asturias"	26
Buenos Aires "Colombia"	26
Buenos Aires "Northern Prince"	27
Buenos Aires "Cap Norte"	27
Hamburgo "Monte Olivia"	27
Hamburgo "Cap Arcona"	27
Havre e esca. "Kerguelen"	27
Portos do sul "Anna"	27
Polonia "Lima"	27
Portos do sul "Olinda"	29
Nova York "Western Prince"	29
Buenos Aires "Conte Grande"	30

VAPORES A SAIR

Southampton e esca. "Arlanza"	17
Hamburgo "Alphecat"	18
Antonina e esca. "Buarque de Macedo"	18
Laguna e esca. "Asp. Nascimento"	18
Finlandia "Navigator"	18
Buenos Aires e esca. "Campos Salles"	19
Porto Alegre e esca. "Itagiba"	19
Buenos Aires e esca. "Conte Grande"	19
Londres e esca. "Highland Chieftain"	19
S. Francisco e esca. "Laguna"	19
S. Francisco e esca. "Venus"	19
Buenos Aires e esca. "Valparaiso"	19
Genova e esca. "Campana"	20
Trieste e esca. "Neptunia"	20
Cannavieiras e esca. "Arary"	20
Laguna e esca. "Murtinho"	20
Buenos Aires e esca. "General Artigas"	20
Porto Alegre e esca. "Chuy"	20
Porto Alegre e esca. "Itahité"	20
Porto Alegre e esca. "Mantiqueira"	20
Hamburgo e esca. "Monte Sarmiento"	21
Buenos Aires e esca. "Massilia"	21
Nova York "Southern Cross"	21
Amsterdam e esca. "Zaaland"	21
Porto Alegre e esca. "Cte. Alcidio"	21
Gdynia e esca. "Kosciusko"	21
Porto Alegre e esca. "Bury"	21
Aracajú e esca. "Amaragy"	21
Buenos Aires e esca. "Chilean Reefer"	22
Japão e esca. "Santos Maru"	22
Buenos Aires e esca. "Western World"	22
Belem e esca. "Cte. Ripper"	22
Recife e esca. "Piratiny"	22
Nova York e esca. "Ayuruoca"	22
Parnahyba e esca. "Campeiro"	23
Porto Alegre e esca. "Piauhy"	23
Porto Alegre e esca. "Arataú"	23
Victoria "Araguá"	24
Laguna e esca. "Carl Hoepcke"	24
Cabedello e esca. "Itaquera"	24
Recife e esca. "Cte. Capella"	24
Belém e esca. "Porto Alegre"	25
Buenos Aires "Highland Brigade"	25
Buenos Aires e esca. "Mendoza"	25
S. Matheus e esca. "Araim"	25
Buenos Aires "Salland"	26
Southampton e esca. "Asturias"	26
Amsterdam e esca. "Laura"	26
Bahia Blanca e esca. "Barbacena"	26
Itajahy e esca. "São Paulo"	26
Antonina e esca. "Vesper"	26
Porto Alegre e esca. "Aratimbó"	27
Manáos e esca. "Baependy"	27
Nova Orleans e esca. "Alegrete"	27
Hamburgo e esca. "Cap Norte"	27
Buenos Aires e esca. "Monte Olivia"	27
Buenos Aires e esca. "Cap Arcona"	27
Buenos Aires e esca. "Kerguelen"	27
Nova York "Northern Prince"	27
Polonia "Colombia"	27
Buenos Aires e esca. "Lima"	28
Cabedello e esca. "Ararangua"	28
Belem e esca. "Aratanha"	28
Porto Alegre e esca. "Pará"	28
Rio Grande e esca. "Parnahyba"	28
Belém e esca. "Affonso Penna"	29
Buenos Aires e esca. "Duque de Caxias"	29
Buenos Aires e esca. "Western Prince"	29
Hamburgo e esca. "Alphacca"	29
Parnahyba e esca. "Olinda"	29

PREDIO NO JARDIM BOTANICO
Aluga-se predio residencial primorosamente acabado de construir na Rua Alexandre Ferreira n. 130, casa XV. Informações com o vigia. (R 03500)

MACHINAS PHOTOGRAPHICAS
Dos melhores fabricantes, tanto para amadores e profissionaes. Lentes, binoculos, ampliadores, Pathé Baby e machinas p/ filmar, films, etc., etc., tudo de occasião e por preços reduzidissimos. Acceita-se mach. usadas em pag. de novas. Tambem compra, troca ou concerta em condições vantajosas. Films, revelações e copias. Casa Stop. Avenida Thomé de Souza n. 180-D (antiga Nuncio) proximo á Prefeitura. Telephone 43-1335. (xxx)

PATHE' BABY
O maior e melhor stock de films da praça, machinas p/projectar e films, tudo a preços baratissimos. Tambem compra, ou troca, offerecendo as melhores vantagens. CASA STOP. Avenida Thomé de Souza, 180-D (antiga Nuncio). Tel. 43-1335. (xxx)

BINOCULOS
De Zeiss, Goerz, etc., para theatro e sport, a preços baratos. Tambem compra, troca ou concerta em condições vantajosas. Casa Stop, Av. Thomé de Souza n. 180-D (antiga Nuncio). Telephone 43-1335. (xxx)

RINS FRACOS
O **Albuminol**, preparado base de vegetaes, sem alcool e sem assucar, reforça o parenchyma renal, tornando o rim apto ao desempenho de suas funcções. (R 03591)

LEILÕES

Leilão de penhores
Em 27 de Outubro de 1937
Veuve Louis Leib & Cia.
— Rua Luiz de Camões — 62 (xxx) 77

LEILÃO DE JOIAS
HOJE, 19 DE OUTUBRO, 1937
VIANNA, IRMÃO & CIA.
RUA PEDRO 1º, 28/30 (44938) 77

C. B. AUREA BRASILEIRA
SECÇÃO DE PENHORES
R. 7 DE SETEMBRO, 187
Leilão em 22 de OUTUBRO
O catalogo será publicado no "Jornal do Commercio" no dia do leilão. (xxx) 77

CASA JOSE' CAHEN
Leão da Silva & Cia.
SUCCESSORES
"FILIAL", RUA D. MANOEL, 24
Leilão, 23 de outubro de 1937 (R 03225) 77

LEILÃO DE PENHORES
CASA JOSE' CAHEN
RUA SILVA JARDIM, 7
Amanhã, 20 de Outubro de 1937 (R 00849) 77

Implorando a caridade

Paulina de Figueiredo, viuva, com 5 filhos e impossibilitada de trabalhar, rua Occidental n. 124, Catumby.
Laura Xavier da Silva, viuva, com 5 filhos, rua Occidental, 124, Catumby.
Laura Marques de Abreu, rua n. 66, Bomsuccesso.
Maria Ferreira, rua Barão de Itapagipe, 437.
Angelina Pecoraro, viuva, com 80 annos, céga e paralytica.
Maria Ventura, com 98 annos, rua Senador Alencar n. 154, São Christovão.
Carlota da Costa Pinto, viuva, bem 70 annos, com 3 netos orphãos, rua Iguassú, 264, fundos, Cascadura.
Lucia Macedo, rua Monte Alegre, 27, quarto 12.
Maria Baptista.
Ignez de Athayde, rua Emenciana, 17, São Christovão.
Entrevada da rua Itapirú, 618, casa 11, cêga, com 70 annos.
Francisca Stelle, viuva, com 79 annos, Travessa das Partilhas, 18.
Aurea Costa.
Justino Gomes da Silva, com 80 annos, rua Carlos Gomes, 59, porão.
Scylla Cabral.
Edith Figueiredo, rua Cornelio n. 29, S. Christovão, aleijada.
Maria Eugenia, viuva, com 78 annos, rua Sidonio Paes, Cascadura.
Alzira Murtl.
Arminda Pereira da Silva — Sidonio Paes, 285 — fundos.

Casas e commodos no centro

APARTAMENTOS Alugam-se á rua Muratori, 2 e 16, com 1 s., 2 q., e dependencias, em predios novos. (R 025.8) 1

ALUGAM-SE optimas salas e quartos para casaes e solteiros com agua corrente e banheiro, com moveis e pensão. Exclusivamente familiar, á rua Teixeira de Freitas n. 27, em frente ao Passeio Publico. (R 2487) 1

ALUGAM-SE optimas salas e um salão proprios para escriptorios. Ver e tratar á rua Mayrink Veiga, 8a, 1º andar. (R 8208) 1

Andarahy-Grajahú

APARTAMENTOS — R. Pontes Corrêa, 157, 3 quartos, sala, quarto p/empregados, demais dependencias e garage, desde 450$000. Tratar no local. (Q 28809) 3

ALUGA-SE a casa 7 da rua Uruguay, 110-A, com 2 quartos, 2 salas e demais dependencias; as chaves na casa 2; trata-se á praça 15 Nov., 20, s| 508. (R 1466) 3

Botafogo e Urca

ALUGA-SE confortavel casa com 4 q., 2 s., gabinete, copa, q. empregado, cozinha moderna, banheiro completo, varanda e quintal. R. General Polydoro n. 308; está aberta de 12 ás 6 horas. Tratar Assembléa, 85, loja. (R 2529) 4

APARTAMENTO em Botafogo, aluga-se com contrato de um anno, ainda não habitado, com saleta, sala de jantar, 3 optimos quartos, banheiros de cor, cozinha moderna, W. C. e quarto para creada e garage. Rua Menna Barreto n. 131. (R 1525) 4

ALUGA-SE por 4 mezes optima casa com garage, mobiliario fino e novo ou traspassa-se sem moveis o contrato de anno e meio. Rua Real Grandeza n. 251. Aluguel mobilada um conto e quatrocentos e sem 850$000. Pode-se correr de 2 ás 5. (R 4137) 4

APARTAMENTOS DE LUXO — Para dois casaes, distincção e conforto, agua em abundancia. A rua São Clemente n. 169. Tel. 26-6890, perto da praia de Botafogo. (R 3407) 4

URCA — Aluga-se apartamento por 450$, á rua Manoel Niobey, 20, com sala, 3 quartos, cozinha, banheiro, tanque, etc. Teleph. 42-4453. (R 3402) 4

URCA. Apartamentos. Alugam-se á rua Candido Gaffrée, 77, acabados de construir, com toda commodidade e fino acabamento. A dois minutos da praia e dos omnibus. Dois quartos, sala, quarto empregada, varanda e dependencias. Desde 430$. Informações com dr. Parker ou d. Cremilda á rua Senador Dantas n. 7, phone 22-2832, excepto domingos. (R 4241) 4

URCA — Aluga-se á Av. Pasteur, 395-A, casa com 2 salas, 3 quartos, banheiro completo, garage, etc. Aluguel 650$. Trata-se á Av. Pasteur, 395, terreo. (R 2531) 4

Cattete e Gloria

ALUGA-SE para familias e cavalheiros salas e quartos com agua corrente bem mobiladas, cozinha de primeira ordem, preços modicos. Rua Candido Mendes, 32, Gloria. Nova Pensão Roma. (R 1547) 5

Copacabana - Leme

AVENIDA Atlantica, 310 — posto 2 O. K. — Aluga-se optimo palacete para familia de alto tratamento, trata-se á rua 1.º de Março n. 35, 1.º andar com o Dr. Janot; telephone 23-0006. (R 02546) 8

ALUGA-SE boa casa á rua Pompeu Loureiro n. 85, casa I, antiga 4 de Setembro. Pode ser vista até 4 horas. Tel. 27-1442. (R 3300) 8

APARTAMENTO — Leme — R. Suano, 1, Sala, dois quartos, etc. 600$000. (R 3112) 8

Copacabana e Leme

APARTAMENTO mobiliado — Aluga-se o da Av. Atlantica 156 apt. 63, com 3 quartos, 2 salas etc., praso 6 mezes, ver das 14 ás 18 horas. (R 04080) 8

ALUGAM-SE optimos apartamentos acabados de construir com 2 quartos, sala, saleta, banheiro, cozinha, varanda, W. C. e quarto para empregada, área com tanque desde 500$. A rua Copacabana n. 930. (R 2516) 8

APARTAMENTO — Aluga-se no Edificio Sara á rua Santa Clara, 212. Chaves por favor, no apart. n. 1. (40862) 8

APARTAMENTO. Frente para o mar, aluga-se mobilado por 2 a 3 mezes. Tratar no "Edificio La-Porta", Av. Atlantica, 466; ap. 11, sr. Simões. (R 3868) 8

ALUGA-SE quarto com agua corrente e pensão, á familia de tratamento. Avenida Atlantica, 568, postos 3-4. (R 3314) 8

ALUGAM-SE dois novos apartamentos, ns. 111 e 112, no Edificio Solano, Lido, com frente para o mar. Tratar 27-1687. (R 1515) 8

CASA MODERNA — Aluga-se 750$, 3 qs., 2 salas, rua Sá Ferreira, 63; perto da praia, Posto 5. Ver das 2 ás 5. Trata-se Av. Atlantica, 854, apt.º 24. (R 2513) 8

POSTO 5 — Aluga-se confortavel apartamento com installações modernas, inclusive refrigerador, com 3 quartos, 2 salas e demais dependencias á rua Sá Ferreira 12, proximo Avenida Atlantica; tratar com o gerente, ou pelo telephone 27-7902. Exigem-se referencias. (R 1479) 8

POSTO II — Aluga-se luxuoso apartamento, com 4 quartos, sala, banheiro, cozinha e demais dependencias, á rua Ministro Viveiros de Castro, 116. Aluguel 700$000. (R 1487) 8

Livros Usados
COMPRAM-SE
Academicos, escolares ou de qualquer outro assumpto, avulsos ou em bibliothecas. Paga-se bem e attende-se a domicilio.
LIVRARIA IDEAL
RUA S. JOSE', 66 — TEL. 22-7295 (xxx) 8

Flamengo

APARTAMENTO — Aluga-se a familia de tratamento. Avenida Ruy Barbosa 188, Flamengo. (R 03262) 10

ALUGA-SE optimo quarto bem mobilado com pensão a casal ou senhor de tratamento. Rua Senador Vergueiro n. 86. Tel. 25-4815. (R 3436) 10

ALUGAM-SE boas salas de frente mobiliadas, em edificio novo, com optimas installações. Boa mesa. Praia do Flamengo, 18. (R 2542) 10

ALUGAM-SE salas e quartos mobiliados, com agua corrente e optima pensão. Preços especiaes para residencia. Rua Silveira Martins, 16 e Praia do Flamengo, 12. (R 2512) 10

APARTAMENTOS — Alugam-se novos, independentes, de luxo, tres salas, quatro quartos, varandas, garage, etc. Ver, qualquer hora, Edificio Goitacaz, Rua Esteves Junior, 32; na Praça São Salvador, proximo Flamengo. Tratar com Vianna, Rua Ouvidor, 50 - 1º and. (R 01415) 10

FLAMENGO — Aluga-se os dois ultimos apartamentos ainda não occupados. O melhor conforto. Edificio inaugurado ha um mez, á rua Corrêa Dutra nº 24. Um ou dois dormitorios, sala, quarto para empregado e mais dependencias. (R 04221) 10

Gavea

CONFORTAVEL apartamento para pequena familia de tratamento, traspassa-se o contrato; 2 quartos, sala, quarto empregada demais dependencias, aluguel modico; rua Custodio Serrão, 58, apart.º 1. Tratar rua Buenos Aires, 20, 5º com sr. Lima. Tel. 23-2000. (R 1478) 11

Ipanema

ALUGA-SE o predio com garage, á rua Garcia d'Avila, 124, Ipanema. Informações no local. (R 3219) 12

APARTAMENTO. Aluga-se optimo com 3 quartos, e uma sala, e demais dependencias, entrada independente, com boas varandas e areas, typo residencial, andar superior. Aluguel 400$ e taxas. Ver á rua Redemptor, 294, apart. II. Ipanema e tratar com Monteiro, á rua da Alfandega n. 83. (R 1494) 12

IPANEMA — Traspassa-se um contrato de um apartamento, com 2 quartos amplos, 1 quarto de empregada e demais peças. Preço, 500$000. Ver e tratar, á rua Visconde Pirajá, 72 aptº. nº 3 (Praça General Ozorio). (R 04095) 12

Jardim Botanico

ALUGA-SE á rua Getulio das Neves n. 16, a casa n. 111, com 3 quartos, 3 salas, etc. Aluguel e taxas 530$. Inteiramente nova. (R 1585) 14

Laranjeiras

ALUGA-SE um quarto, com pensão, bem mobilado, para pessoa de tratamento: rua das Laranjeiras n. 72, 4º andar, ap. 10. (R 2523) 16

ALUGA-SE grande sala de frente e quarto amplo com boa pensão a casal e cavalheiros de tratamento, á rua Laranjeiras n. 329. (R 4116) 16

Leblon

ALUGA-SE residencia nova com todo conforto por 850$ e 30$ de taxas. Av. Bartholomeu Mitre, 28. A 50 m. da Av. Delfim Moreira. — Chaves no 24, app. 31. (R 2453) 17

Praça da Bandeira

ALUGA-SE na "Pensão Mattoso", á rua do Mattoso ns. 107 e 109, bom quarto a casal ou solteiros e duas taxas a moços ou moças distinctas. Comida familiar. Ordem, asseio. Aluguel modico. Exclusivamente familiar. (R 3390) 19

Santa Thereza

ALUGAM-SE 2 apartamentos, com todo conforto moderno, á rua Augusta n. 35, em Santa Thereza. (R 2551) 23

Tijuca

ALUGA-SE optima morada com tres quartos, duas salas, pequeno quintal, etc., á avenida Maracanã, trecho em construcção, n. 1.522, junto á rua Radmaker, na Muda da Tijuca. Informações na casa 4. (R 4220) 27

ALUGA-SE o grande predio da rua Boa Vista n. 137, no ponto dos bondes do Alto da Boa Vista; contrato minimo de um anno; as chaves, por favor, no açougue; trata-se á praça 15 Nov., 20, s| 508. (R 1167) 27

Suburbios da Central

ALUGA-SE um bom quarto ou metade da casa a casal só ou senhoras. Rua do Rocha, 48, E. do Rocha. (R 1553) 29

ALUGA-SE o predio da rua Ouro Preto, 87, em Quintino, com bons commodos; trata-se á praça 15 Nov., 20, s| 508. (R 1469) 29

ALUGAM-SE as casas 18 e 24 da rua Castro Alves, 158, no Meyer, com 2 quartos, 2 salas e demais dependencias; as chaves na casa 16; trata-se á praça 15 Nov., 20, s| 508. (R 1470) 29

ALUGA-SE o grande predio da rua Garcia Redondo, 137, em Cachamby, Meyer, com optimas accommodações e grande terreno; está aberto; trata-se á praça 15 Nov., 20, s| 508. (R 1468) 29

ALUGAM-SE as casas da rua Figueira n. 129, Est. do Rocha, 4 quartos, 2 salas, etc., acabadas de pintar. Chaves no local, com Paulino. Tratar Rua Buenos Aires n. 15, 2º andar. 43-1253. (R 4087) 29

Suburbios da Linha Auxiliar

INHAUMA — Vendem-se dois lotes de terreno, situados um á rua Frei Henrique, com 46x50 mts. e o outro á rua Moreira, medindo 20x40 mts. Preço unico Rs. 20:000$000. Trata-se na Secção Predial do Banco do Commercio. Telephone 23-4505. (R 3401) 31

Nictheroy

NICTHEROY — Aluga-se á rua Moreira Cesar n. 69, casa moderna com dois quartos, uma sala e mais dependencias para pequena familia. Chaves á rua Alves de Azevedo n. 55. (R 1434) 33

Venda e compra de predios e terrenos

APPLICAÇÃO DE CAPITAL — Vende-se na Av. Delphim Moreira, Leblon, fazendo esquina com outra avenida da mesma significação e importancia; Av. Epitacio, terreno incomparavel de 24x31 com soberbo projecto approvado para 6 pavimentos que produzirá renda alta e segura. Ourives, 51-1º. (R 3428) 91

REALENGO — Casas em mensalidade de 150$, sem juros, sujeitas a descontos, com entrada de 3:000$. Solidas, elegantes e confortaveis e com agua e luz. Terreno 10x45. Tratar á rua A, 100, Villa Itamby, com Silva, ou á rua dos Ourives, 51-1º. (R 3428) 91

TIJUCA — Terreno com 12x22, á rua Sabóia Lima, entre modernos palacetes, lado da sombra, fundos para o rio, a poucos metros da floresta e da incomparavel piscina natural. Preço de occasião. Ourives, 51-1º. (R 1611) 91 casião. Ourives, 51-1º. (R 3428) 91

URCA — Predio novo e confortavel, Av. João Luiz Alves, dominando a bahia. Tem garage, 120:000$. Ourives, 51-1º. (R 3428) 91

AV. PASTEUR, 156 — Terreno com 11x30, ligado nos fundos a outro em elevação com 31x44, dominando a bahia. Ourives, 51-1º. (R 3428) 91

LEBLON — Rua Venancio Flores, em frente ao Germania, com vista deslumbrante sobre as florestas, esquina de 58x25, em lotes de 14 e 15x25. Ourives, 51-1º. (R 3428) 91

DIAS DA CRUZ — Esquina — 17x22 com grandes possibilidades para qualquer exploração commercial pela importancia da sua posição. Ourives, 51-1º. (R 3428) 91

COMPRA-SE uma casa até vinte contos no maximo, em bom estado e perto de bonde ou omnibus. Pagamento á vista. Escrever por favor a F. R., Caixa Postal 3438. (R 3397) 91

APARTAMENTOS

VENDEM-SE, 45 a 52 contos, mediante entrada razoavel e pagamento até 15 annos de prazo, em modicas prestações mensaes, predio a ser construido immediatamente á Av. Maracanã, a 70 metros da Rua São Francisco Xavier.

Optimos aposentos, todo conforto. Excellente negocio para residencia ou renda.

Tratar com sr. Affonso, Rua Uruguayana nº 41, 1º andar, telephone 42-0374, das 9 ás 12, ou das 17 ás 18 horas. (R 02429) 91

COMPRA-SE avenida, c/6 ou 8 casas em bom estado, ou terreno que proprio para avenida, em Meyer, Leblon, Tijuca á Botafogo. Paga-se á vista, não se trata c/intermediario. Offerta á este jornal — X. R. (R 03247) 91

COPACABANA — Vende-se uma casa de 2 pavimentos, 2 salas, 4 quartos. Rua Sá Ferreira, 195, posto 5. Ver sómente das 2 ás 4 horas. (R 4231) 91

ESTAÇÃO DO ROCHA — Vende-se o predio á rua General Belford n. 77, em leilão pelo Palladio, dia 20 de outubro de 1937, ás 16 1|2 horas. (R 3039) 91

ESTAÇÃO DO RIACHUELO — Vende-se o predio á rua Barbosa da Silva n. 94, em leilão pelo Palladio, dia 20 de outubro de 1937, ás 16 horas. (R 2371) 91

ESTAÇÃO DO RIACHUELO — Vendem-se os predios á rua Barbosa da Silva ns. 60 e 62, em leilão pelo Palladio, dia 20 de outubro de 1937. Ás 16 horas. (R 3040) 91

QUINTINO BOCAYUVA — Vende-se á avenida com oito casas e predio á rua 21 de Abril ns. 52-A, 1 a VIII e 56, em leilão pelo Palladio, dia 22 de outubro de 1937, ás 16 horas. (R 2511) 91

RENDA mensal de 1:200$, avenida com 13 casas, á rua Coimbra ns. 1 e 3. Circular da Penha, o Enrico vende em leilão hoje terça-feira, ás 17 horas em frente á mesma. (R 3421) 91

TERRENOS A PRESTAÇÕES

— Vendem-se em prestações mensaes sem juros de:
— 122$ em Olaria, á rua Pirangy, recem-calçada, com exgottos em installação, proximos magnifica praia de banhos e a dois minutos do omnibus da estação;
— 91$ em Cintra Vidal, á rua Edmundo, 111, a 300 metros da estação, servidos pelos bondes Engenho de Dentro e Inhauma;
— 76$ em Ramos, á Estrada do Norte, 878, proximos da praia e com omnibus á porta.
Todos com agua, luz e telephones. Posse immediata com direito a construir. Entrada 500$. Não [illegible]. Tratar com Milton Ferreira de Carvalho. Ourives, 51-1º. (R 3429) 91

VENDE-SE

O pittoresco sitio Itaroró em Sacra Familia, municipio de Vassouras, clima adoravel, casa com todo conforto; muita agua, para criação de gallinhas ou plantação de laranjas. Tem bons cavallos, com tudo p.ª montar. Um troly com dois lindos burros. Emfim um sitio para recreio ou sanatorio. Esplendido para creanças; tem 10 alqueires de matta. Tem estrada até ao sitio. Escrever para Avenida Pasteur, 126, Rio de Janeiro, ou dirigir-se ao sr. Domingos Fernandes, ahi em Sacra Familia. (R 3176) 91

VENDE-SE por 50:000$000 a casa da rua Lopes da Cruz, 84, Meyer. Precisa de concertos. (R 2543) 91

Venda e compra de predios e terrenos

VENDE-SE um terreno de 12x40 e outro de 27x39, junto ao ponto dos bondes de Aguas Ferreas. Tratar com o proprietario, á rua Cosme Velho, 285. (R 767) 91

VENDEM-SE os predios ns. 68 e 70 da rua General Severiano, em frente á praça Ozanam e Av. Wenceslão Braz e os da rua do Bispo ns. 176 e 180. Podem ser visitados e trata-se pessoal e directamente no primeiro sem intermediarios e sem ser pelo telephone. (R 4092) 91

FLAMENGO
Palacio Marmara
Rua Paysandú, 48
Apartamentos de alto conforto, proprios para familia de tratamento, compostos de tres salas, quatro dormitorios, varanda, etc., ao todo onze peças.
Situados em centro de terreno, dispõem de jardim suspenso e recreio infantil, proximo á praia de banhos.
Pagamento a longo prazo, pela tabella price, e pequena entrada ao alcance do pretendente.
A' venda no
LAR BRASILEIRO
SECÇÃO DE VENDA IMMOVEIS
Rua do Ouvidor, 90 — 4º andar —
Tel. 23-1825
(xxx)

CENTRO BANCARIO — Vende-se magnifica esquina medindo 13,20 x 25,00 pelo preço de 610 contos — JOÃO PROENÇA, Av. Rio Branco, 91-5.º — S. 12 (Edificio S. Francisco). (43899) 91

ZONA PORTUARIA. Vende-se um terreno de 2.608 m2, tendo um conjunto de casas velhas perto das duas estações da Central e da Leopoldina, podendo servir para construcção de trapiche ou fabrica. Preço 230 contos — JOÃO PROENÇA, Av. Rio Branco, 91-5.º — S. 12 (Edificio S. Francisco). (43899) 91

SANTA THEREZA — Vende-se, junto ao largo do Guimarães, solida e confortavel residencia em situação excepcional, dominando extenso panorama. Preço e informações com JOÃO PROENÇA, — Av Rio Branco, 91 - 5.º — S. 12. (Edificio S. Francisco). (43899) 91

PEQUENAS RESIDENCIAS — Vendem-se duas casas de residencia, de construcção antiga, uma por 80 contos em rua transversal á Laranjeiras, outra por 115 contos, em transversal á São Clemente. — JOÃO PROENÇA, Av. Rio Branco, 91-5.º S. 12 (Edificio S. Francisco). (43899) 91

LARGO DO BOTICARIO -- Vende-se, pelo preço de 80 contos, bom predio de residencia com 2 pavimentos, terreno de 7,15x25, tendo 5 quartos, 2 salas, banheiro, dependencias, podendo construir garage. Situação muito pittoresca e tranquilla — Tratar com JOÃO PROENÇA, Av. Rio Branco, 91-5.º - S. 12 (Edificio S. Francisco). (43899) 91

Venda e compra de predios e terrenos

PALACETE -- BOTAFOGO — Dominando bellissimo panorama, com abundante agua nascente, amplos dormitorios e salas, 2 banheiros, bibliotheca. Preço 250 contos. — JOÃO PROENÇA, — Av. Rio Branco, 91 - 5.º — S. 12. (Edificio S. Francisco). (43899) 91

TERRENO — BOTAFOGO — Compra-se um lote de 12x30 ou casa antiga para demolir, em ruas transversaes á São Clemente ou Voluntarios — JOÃO PROENÇA, Av. Rio Branco, 91-5.º — S. 12 (Edificio S. Francisco). (43899) 91

COPACABANA -- APARTAMENTOS. Compram-se, até 600 ou 800 contos, pequenos predios de apartamentos em Copacabana, produzindo bôa renda. JOÃO PROENÇA, — Av. Rio Branco, 91 - 5.º — S. 12. (Edificio S. Francisco). (43899) 91

AV. VISCONDE DE ALBUQUERQUE -- Vende-se magnifico lote perto do Hotel Leblon, medindo 12 x 60, com duas frentes. Preço e informações com JOÃO PROENÇA, — Av. Rio Branco, 91 - 5.º — S. 12. (Edificio S. Francisco). (43899) 91

BOTAFOGO -- Vende-se optima esquina com 1.270 mts. quadrados, no melhor ponto da praia de Botafogo. -- IVO DE ALENCAR, "Jornal do Commercio", 5.º andar. (44590) 91

Automoveis de occasião

BARATA — Vende-se uma V-8, em perfeito estado. Ver e tratar, á rua dos Andradas, 36 (Joalheria). (R 04057) 64

CAMINHÕES INTERNATIONAL
Usados e completamente recondicionados vendem-se a preços vantajosos.
Avenida Oswaldo Cruz, 87
Phone: 25-0334. (xxx) 64

Chiromantes

Mme. Zenaide Chiromante. Tendo estudado longos annos na Grecia, Jerusalém, aperfeiçoou os seus estudos scientificos no Egypto. Pelo processo sem embuste, indica factos passados, presentes e futuros. Residencia: Rua Saccadura Cabral n. 69, perto do Edificio de "A Noite", entrada pela loja. Telephone 43-0304. (R 3017) 69

Mme. THERE DESLYS
Famosa psychologa, elogiada pela imprensa carioca e mundial. Diariamente: Praça Tiradentes, 68, 1º and. Phone 42-2283. (R 02524) 69

Dinheiro

DINHEIRO — Empresta-se a particular, commerciante e proprietarios sob promissorias: á rua da Quitanda 32, 1º andar, sala 4, com Cel. Abel. (Q 27930) 73

DINHEIRO — sob promissorias, duplicatas e papeis de credito, **Mario Cunha**, (intermediario), **Rua Sete de Setembro**, n.º 233-1.º andar — Das 10 ás 17 horas. (Q 2988) 73

DINHEIRO sob registradoras, sem retirar do logar, rapidez e absoluto sigillo. Informações: rua Alfandega, 82. (xxx) 73

DINHEIRO — Empresta-se qualquer quantia para financiamento de construcções, bem como sobre hypothecas de predios já construidos, em parcellas minimas de 50 contos, juros de 10 %. Procurar Claudio, Rosario, 100, sobrado. (R 02525) 73

A juros bancarios sobre hypothecas, construcções — Promissorias de commerciantes, compra e venda de predios, J. Leão, á rua do Carmo nº 71, sob., sala 4, Tel. 23-6148. (R 02242) 73

Traspassa-se

TRASPASSA-SE o contrato dos 6 mezes de um apartamento com 2 q. 1 sala, hall, q. empregada, cozinha e banheiro, aluguel 550$. Inf. das 8 ás 2. Av. Atlantica, 554, apart. 24, 1º andar, edificio Martha, Copacabana, posto 4. (R 2512) 88

Correspondencia

ALCIDES
Muitas saudades e muitos beijos. — Tua ...... (R 02517)

Dentistas e protheticos

Dr. Silvino Mattos — Laureado especialista em dentaduras parciaes, de justa posição e duplas, bem como em pontes. Rua 7, 194. Tel. 22-1555. (R 02505) 72

Dentaduras de Resovin ou Hecolite Inquebraveis e com gengivas eguaes á côr dos tecidos bucaes. Dr Silvino Mattos. Rua 7 nº 194. Tel. 22-1555. (R 02505) 72

Dr. SILVINO MATTOS
Laureado especialista em dentaduras anatomicas, sem ventosas, parciaes e duplas. Rua Sete de Setembro nº 194. Tel. 22-1555. (R 01036) 72

Diversos

ENCERADOR. Calafate. José Francisco com pessoal de confiança. Raspa desde 1 commodo; 43-6084. Sen. Pompeu, 216. (R 2530) 74

COMPRA-SE: Pinturas, porcellanas, tapetes, bronzes, antiguidades e moveis em geral sobre qualquer importancia. Chamar Alberto. Tel. 22-9378. (R 3322) 74

BANDEJA e um rico taboleiro de prata e um faqueiro, vende-se á rua Menna Barreto, 160. Vêr das 14 horas em deante. (R 1501) 74

MUDANÇAS a 20$, 25$ e 30$000 por viagem. Serviço perfeito, pessoal competente e responsabilizado. Telephone 42-3679, para o Miguel do Expresso Castello e faça sua encommenda com antecedencia. Telephone 42-3679. (R 4180) 74

LIVROS
USADOS — COMPRAM-SE
Avulsos e bibliothecas sobre qualquer assumpto. Paga-se bem. Attende-se a domicilio
LIVRARIA S. JOSE'
RUA S. JOSE', 38
Tel. 42-0435 (xxx) 74

Instrumento de musica

PIANO — Theoria e solfejo. Professora competente lecciona a preços modicos. Telephonar a 48-0836. (R 2872) 75

RADIOS
7 DE SETEMBRO, 186 - 1º
Acaba de receber apparelhos pegando o mundo inteiro, para 990$. Typo apartamento, 750$. Philips, Cacique, Airline, etc. e ainda encaixotados. Prestações minimas. Tel. 42-3521. (R 03434) 75

Ouro e joias

A JOALHERIA VALENTIM, compra, vende, troca, faz e concerta joias e relogios com seriedade: rua Gonçalves Dias n. 57; phone 23-0994. (Q 28761) 76

OURO VELHO
PARA O
Banco do Brasil
COMPRADOR AUTORIZADO
Paga ao preço do Banco do Brasil. Compra joias com brilhantes, objectos de prata e moedas.
86 — RUA SÃO JOSE' — 86
Esq. da Rua Rodrigo Silva (R 01542) 76

"OURO VELHO"
BRILHANTES
PRATARIAS
MOEDAS ANTIGAS
Os mais antigos compradores
14, L. DE S. FRANCISCO, 14
Esquina Ouvidor (xxx) 76

OURO Em joias até 20$000 a gramma, brilhantes até 3:000$ o quilate, platina até 25$ a gramma, prata até 2$500 a gramma. A Joalheria São Sebastião, á rua do Rosario, 162, com Mercado das Flores. (R 4220) 76

BRILHANTES
Não ha limites para preços. Paga-se o seu justo valor, Joalheria São Jorge, á rua Uruguayana, 21. Tel. 22-1553. (R 03205) 76

OURO EM JOIAS até 23$ a gramma, cautelas, pratas, brilhantes, especule as offertas das outras casas e venda na JOALHERIA GOMES, que cobrirá qualquer offerta. RUA CARIOCA N. 37. (R 03002) 76

OURO
BRILHANTES
Compra-se ouro pagando o preço mais elevado no Brasil. Joias e Brilhantes e Pratarias, fazem-se offertas maximas — JOALHERIA MONROE, Uruguayana, 28, esq. 7 Setembro. (xxx) 76

Modas e bordados

"SYSTEMA BRUM"
MODISTA SEM PROFESSORA
Utilissimo livro de costura, indispensavel em todos os lares, officinas de costura e collegios profissionaes. Vende-se nas Livrarias G. Dias n. 9. Rio: Avenida Rio Branco n. 157; — Ouvidor, n. 145; Bittencourt da Silva n. 15, rua Chile n. 1. Rua Libero Badaró n. 30, São Paulo. (Q 27015) 81

Empregos diversos

EMPREGADA — Precisa-se para todo serviço, casa de pessoa só, pedem-se referencias. Rua Menna Barreto, 160; tratar das 15 horas em deante. (R 2508) 85

500$ — Quereis ganhal-os mensalmente? Escreva a "Serventi", praça Floriano n. 7, Rio de Janeiro. Desejando amostra do trabalho a executar, remetta Rs. 2$000. (xxx) 85

Machinas diversas

MACHINAS DE ESCREVER
Registradoras, cofres e moveis de aço para escriptorio, preço de liquidação, Rua da Alfandega, 82. (xxx) 78

Machinas para coser á mão
VESTAZINHA
B. MOREIRA & CIA.
Importadores e distribuidores
Acceitam pedidos de negociantes do interior — Vendas por atacado e a varejo. Rua Luiz de Camões, 42 (15597) 78

MACHINAS
SINGER
em qualquer estado
B. MOREIRA & CIA.
COMPRAS, VENDAS, TROCAS, REFORMAS, E PENHORES — Rua Luiz de Camões, 42 — Mandam a domicilio. Telephone 22-9639.
Vendemos machinas em estado de novas, garantidas, a prestações mensaes de 50$. (xxx) 78

Moveis novos e usados

COMPRAMOS moveis de escriptorio, machinas de escrever, cofre, registradoras, etc., á rua Theophilo Ottoni, 113-A. Tel. 43-4548. (R 1528) 83

VENDEM-SE 25 cofres, archivo de aço; moveis de escriptorio e machinas de escrever por preço de liquidação á rua dos Ourives n. 119. (R 1528) 83

COMPRAMOS moveis, crystaes, tapetes, machinas de costura e tudo que represente valor. T. 26-3128. Paga-se bem (R 3386) 83

SO' POUCOS DIAS
Vendemos lindos Dormitorios e salas de jantar, inteiramente folheados a imbuya e forrados a cedro de 650$ a 1:500$ e garantimos que artigo por artigo, ninguem vende por menos, nem pelos mesmos preços. — Aproveitem estes dias na casa dos bellos moveis á rua
RIACHUELO, 418 (R 2381) 83

COMPRAM-SE moveis, pianos, crystaes, etc., ou mobiliario completo de casas ou escriptorio. Casa André. Telephone 43-6332. (R 02365) 83

DORMITORIOS luxuosos folheados a imbuya, com 10 peças a 1:150$, 1:450$, 1:550$, 1:750$ e 2:300$000, acabamento perfeito, de estylos modernissimos. Rua Frei Caneca n. 9. (R 03212) 83

DORMITORIOS — Desde 430$000 SALAS DE JANTAR DESDE 500$000. Fabricação: garantida, de imbuya e peroba, em varios estylos modernos. RUA FREI CANECA N.º 9. (Q 29953) 83

Professores

PROFESSOR de idiomas, ensina allemão, portuguez, inglez, francez, correspondencia commercial e conversação. Madlung, Cattete, 247, Villa Elite, casa X — 25-2276. (Q 29960) 87

VIOLINO, theoria e solfejo. Lecciona-se em casa ou a domicilio. Rua Salvador Corrêa, 58-B, 4º andar, apartamento 42. Tel. 27-1610. (R 4078) 87

LIÇÕES de hespanhol, allemão, inglez e piano, Pereira da Silva, 96 c. 3. 25-3837. (R 4050) 87

TACHYGRAPHIA — Aprende por 8$ no livro do tachyg. da Camara dos Deputados, Armando O. Carvalho. Livraria Alves, Rua do Ouvidor, 166. (R 570) 87

FRANCEZ — Professora dipl. de Nancy, lecciona a sua lingua, The M. A. of L. Edificio Rex, salas 712-13, 7º and. Tel. 42-1180. (R 852) 87

INGLEZ — Profs. inglezes e americanos, The M. A. of L. Edificio Rex, salas 712-13, 7º and. Tel. 42-1180. (R 852) 87

JEUNE fille enseigne français et aut metique en portugais. Haritoff, 61, apart.º 21. Tel. 27-5935. (R 2430) 87

GYMNASTICA p.ª creanças e adultos pel. prof. dipl. na Allemanha. Telephone 27-5959. (R 3237) 87

ENGLISH — Senhora ingleza, ensina perfeito, theoria, litteratura e conversação. Aulas particulares e em curso. Tel. 26-4355. (R 3250) 87

FRANCEZ — Moça de familia tendo estudado 8 annos na França, acceita alumnas. Piratiny, 108 (Tijuca). Telephone 29-0417. (R 2325) 87

PROFESSORA Diplomada pelo Instituto Nacional de Musica, lecciona, em casa e a domicilio, solfejo, theoria e piano. Preços modicos. Tel. 26-1213. (45396) 87

AULAS individuaes de portuguez, arithmetica, algebra, linguas, etc., para exames ou a principiantes, mesmo edosos, por professora ou professor energicos e praticos: á rua Rodrigo Silva n. 18-2º. Tel. 22-5721. (R 3130) 87

ALLEMÃO — Professora allemã nata, ensina seu idioma por preço razoavel. Tel. 27-3253, Copacabana, 895. (R 2327) 87

5$000 — Dactylographia com direito a aulas praticas de Portuguez e Contabilidade. Diplomas. Rua da Carioca, 10, 1º. (R 2325) 87

LIÇÕES de Portuguez em troca de lições de pintura, desejadas por conhecido pintor allemão. Offertas a este jornal a 2.515. (R 2515) 87

INGLEZ — Só quem sabe tentar adquirir o melhor objectivo, sabe escolher os melhores meios para seguramente attingil-o. — Nisso indubitavelmente "BRIGHT'S SYSTEM" é incomparavel. Tel. 42-1224. (R 3437) 87

PROFESSORA DE INGLEZ — Dá aulas em casa do alumno ou em sua casa. Tratar á rua 9 de Fevereiro, 84. Tel. 27-1107. (R 2528) 87

Medicos e Pharmaceuticos

GONORRHÉA nova ou antiga, ou qualquer corrimento no homem e na mulher. Cura radical e rapida com vaccinas de sua preparação.
DR. JORGE A. FRANCO — Chefe de Laboratorio do Inst. **Oswaldo Cruz, 67 Assembléa, 1º andar, de 2 ás 5. Tel.º 22-3112** (xxx) 80

ULCERAS E VARIZES
DAS PERNAS, CURA RAPIDA, SEM REPOUSO
[illegible]
DR. JOAQUIM SANTOS
QUITANDA 45 - 4º - s. 43 e 44 — De 10 ás 11 e 3 ás 6 horas.
ELECTRICIDADE Inflammações sem operação Dôres nevralgicas Asthma (R 01246) 80

SANATORIO BELLO HORIZONTE
Rivaliza com os melhores da Suissa. — Especialmente construido para o tratamento da tuberculose. — BELLO HORIZONTE. — MINAS.
Direcção technica do **Professor Samuel Libanio** e dos **Drs. Mittermayer de Paiva, Queiroz e Nelson Libanio.** Caixa Postal, 450. — End. Telegr. "Sanatorio" — Telephone 2148. Informações no Rio — **Mauricio Villela** — Rua de São Pedro n. 90, 1º andar — Telephone: 43-6525. (xxx) 80

ESTOMAGO-FIGADO e INTESTINOS
Novos meios diagnosticos e tratamento ulceras do estomago e duodeno; sem operação. Colites, diarrhéas, dyspepsias, acidez e prisão de ventre rebelde. Asthmas, nevralgias, diabetes e obesidade. Radiothermia, ondas ultra-curtas.
Dr. Ernesto Carneiro, assist. Fac. Univ. 11, Rua Quitanda — 22-8863. (Q 28665) 80

DR. BRANDINO CORRÊA
Molestias do apparelho Genito-Urinario no homem e na mulher. OPERAÇÕES — Utero, ovarios, hernias, appendicite, prostata, rins, bexiga, etc. Cura rapida por processos modernos, sem dôr da
GONORRHÉA
e suas complicações, prostatites, orchites, cystites, estreitamentos, etc. Diathermia, Darsonvalização. Rua Republica do Perú, 23, sobrado, das 7 ás 8 e das 14 ás 18 horas. Domingos e feriados, das 7 ás 9 horas. (Q 27856) 80

DOENÇAS NERVOSAS SYPHILIS
DR. ARRUDA CAMARA
Uruguayana 12-A, 4º andar, 2ªs, 4ªs e 6ªs — Das 15 ás 18 horas. Telephone 42-0201 (R 00762) 80

HARMONIA SEXUAL — A sciencia moderna permitte ao homem utilizar-se de processos racionaes para reparar as energias gastas e recuperar a virilidade. Pedir informações á Mme. RICHE', rua Andrade Pertence, 20; telephone 25-2223. (R 2448) 80

Dr. José de Albuquerque
Affecções sexuaes masculinas venereas ou não. Tratamento da
IMPOTENCIA EM MOÇO
RUA DO ROSARIO, 172. De 1 ás 6 (Q 29888) 80

DR. JERONYMO GUIMARÃES
Partos, doenças senhoras, operações. Copacabana, 853, 27-0864. Cons. Quitanda, 47-1º, salas 12 e 14; 2ªs, 4ªs, e 6ªs, 3 ás 6 — 23-5587. (R 8216) 80

A SENHORA
Está triste? As suas regras são dolorosas e irregulares, tome CAPSULAS SENVENKRAUT (Apiol, Sabina Arruda), que ficará bôa. Tubo, 8$000 — A' venda na Drogaria Huber. R. 7 Setembro, 61. (Q 27441) 84
(Q 29930) 80

CLINICA DE SENHORAS DO DR. CESAR ESTEVES
Falta de regras, colicas, enjôos da gravidez, hemorrhagias, suspensão, atrazos, frieza e demais perturbações, ovarianas, tratamento opotherapico sem operação e sem dor. Rep. do Perú, 115, **Tel. 22-0863, de 1 ás 5 horas.** (Q 27872) 80

HYDROCELE
por mais antiga e volumosa que seja. Cura radical sem operação cortante, sem dôr e sem afastamento das occupações por processo em uso ha mais de 40 annos com perto de 2 mil casos de cura, sem reproducção. Dr. Crissiuma Filho, R. Rodrigo Silva, 7, das 13 ás 16 horas. (Q 29874) 80

DR. DUARTE NUNES - Molestias do **apparelho genito urinario em ambos os sexos — BLENORRHAGIA e SUAS COMPLICAÇÕES — HEMORRHOIDAS E DOENÇAS ANU-RECTAES — S. Pedro, 64. Das 8 ás 18 horas.** (xxx) 80

Vendas Diversas

VENDE-SE uma Leica III-A e um binoculo Zeiss 6x30. Inf. pelo telephone 22-7248. (R 3403) 89

MACHINAS
Tupia, Serra de fita, Plaina e Serra Circular, fabricação allemã, vende-se á rua Uruguay n. 106. Vêr das 9 ás 10 horas, diariamente. (R 03243)

CORRESPONDENTE
Precisa-se de um bom correspondente com bastante pratica em escriptorio commercial, conhecendo a fundo portuguez e francez, bom steno-dactylographo. Edade minima 25 annos. Exigem-se referencias. Escrever a B. M., na redacção deste jornal. (R 03258)

Ajudante de caixa
Precisa-se de um bom ajudante de caixa com boa instrucção e com pratica de serviços de escriptorio em geral para trabalhar em Minas Geraes. Edade minima 23 annos. Exigem-se boas referencias. Escrever a M. B. na redacção deste jornal. (R 03259)

Externato Verchel
LARGO DA GLORIA
Admissão, primario, maternal. Aulas especiaes para alumnos retardados. Dirigido por Consuelo Fernandez, diplomada pelo Collegio Rampi Williams.— Mensalidades modicas. Não ha férias. (R 03352)

RUA DO REDEMPTOR
Vende-se a excellente casa n. 197 dessa rua, em centro de terreno, que mede 10 metros de frente, por 21 metros de fundos. Póde ser vista diariamente das 14 ás 18 horas. Tratar á rua Buenos Aires n. 20, "Banco Andrade Arnaud". (R 03354)

VERÃO NA URCA
Por motivo de viagem passa-se um confortavel apartamento com dois quartos e duas salas, grandes terraços para o mar e demais dependencias. E' do lado da sombra e ventiladissimo. Rua Candido Gaffrée n. 205, apartamento 41. Pede-se telephonar antes de visitar o apartamento. Tel. 26-6693. (R 01532)

Cinema a domicilio
Quereis uma sessão de cinema em vossa casa no anniversario de vosso filhinho? Telephonae para 29-2521. Preço: 30$000. (R 04146)

Films Pathé Baby
Amador possuindo muitos films, faz trocas sem agio. Tel. 29-2521. (R 04147)

TYPOGRAPHIA
Vendem-se machina Ideal typo Phoenix 46x32 — plana de cylindro formato A — de cortar 82 a motor e manual — 2 prelos, manual 10x15 e 18 x 24 a pedal — grampear a pedal — tesoura para papelão 1 metro e 10 — linotype allemã Typograph. A' rua do Nuncio n. 46-A. (R 01557)

JACAREPAGUA'
Vende-se optima chacara para recreio. Terreno de esquina, com grande frente pela estrada da Tijuca, perto do bonde. Terreno plantado, cercado e em franca producção. Facilita-se o pagamento. Informações com João Rainha, estrada da Freguezia n. 1447, ponto final dos bondes. (R 04119)

JACAREPAGUA'
Vende-se linda chacara para recreio. Esplendida casa com estructura de ferro. Terreno plantado e cercado. Facilita-se o pagamento. Informações com João Rainha. Estrada da Freguezia n. 1447, Jacarépagua, ponto final dos bondes. (R 04118)

AMOLLA-SE
Tesouras de costura e alfaiate, alicates de manicure, bisturis ou qualquer objecto cortante. Officina technica especializada. Rua Gal. Camara, 122 Telephone 23-2774. (R 01545)

TERRENO - LEBLON
20 x 30 — Rua João Lyra, 90:000$. Sem intermediarios. Informação: telephone 23-4602, com Cyriaco. (R 03254)

MISTURE E MANDE

791-23
849-13
532-8
620-5

Surpresa 75846

RECEITAS DEVOLVIDAS
Foram devolvidas hontem as receitas ns.: 9711 — 3135 — 9707 5198 — 4060 — 811 — 443.

CONSTANTINO
9879
4519
7709
8567
0574

---

34) FOLHETIM DO "CORREIO DA MANHÃ"

OS COMPANHEIROS DE JEHÚ

ALEXANDRE DUMAS

é só então foi em direcção ao dono da casa.

Bonaparte com a rapidez do seu raciocinio comprehendeu logo a affectada cortezia de Bernadotte e, impaciente, em vez de esperar por elle onde estava, dirigiu-se para o vão de uma janella, obrigando-o a seguil-o.

O ex-ministro da guerra cumprimentou graciosamente á direita e á esquerda e dominando sua expressão de ordinario tão inconstante, foi direito a Bonaparte que o esperava como um lutador, aguarda seu adversario: pé direito para frente e labios cerrados.

Os dois homens saudaram-se.

— Muito satisfeito em ver-vos, disse Bonaparte.

— Obrigado, general, respondeu Bernadotte, aqui estou, porque julgo ter algumas explicações a dar-vos.

— Primeiramente devo confessar que não vos reconheci logo.

— Pareceu-me, entretanto, general, que, para que minha identidade fosse conhecida, seu creado, ao introduzir-me, pronunciou meu nome com voz bem nitida.

— Sim, foi annunciado o general Bernadotte, mas quando vi entrar um paisano, duvidei que fosse vossa excellencia.

— Sabeis, respondeu elle rindo, que tratando de minha reforma, sou apenas quasi meio-militar.

— Parece-me que foi uma felicidade para mim ter v. ex. deixado de ser ministro da Guerra, pois asseguraram-me, que se tivesse recebido ordem para prender-me quando desembarquei em Frejus, tel-o-ias feito.

— Disse, general, e repito: soldado, fui sempre um fiel observador da disciplina; ministro, tornei-me um escravo da lei.

Bonaparte mordeu os labios.

— Direis depois disto, que não tendes inimisade pessoal contra mim?

Oh! Por que, general? Comprehendo bem a situação e o vosso pensamento!

Quereis no Occidente e o no Oriente... um throno! Seja! Por que não? Mas, contar commigo, general, impossivel! Sou republicano e assim morrerei!

— Tambem sou republicano, general, mas em que se tornou a Republica?

— Que importa! exclamou Bernadotte. Sou fiel ao principio! Que os presidentes me concedam o poder e eu saberei defender a Republica de seus inimigos!

Dizendo estas palavras, o olhar de Bernadotte cruzou-se com o de Bonaparte.

Duas espadas que se chocassem não desprenderiam chispas mais ardentes, mais terriveis.

Josephina de longe observava os dois homens com attenção e percebendo este duplo olhar cheio de ameaças reciprocas, levantou-se vivamente e acercou-se de Bernadotte.

— General, disse ella.

Bernadotte inclinou-se.

— Estaes ligado a Gohier, não é? continuou ella.

— E' um dos meus melhores amigos, minha senhora.

— Bem. Jantaremos em sua casa depois de amanhã, 18 brumario, vinde jantar tambem comnosco e trazei sua senhora; sentir-me-ia feliz em tornar-me sua amiga.

— Madame, disse Bernadotte, na edade antiga terieis sido uma das tres graças; na edade media, uma fada; hoje, a mulher mais adoravel que conheço.

E dando tres passos para trás, cumprimentou-a, mas de fórma que sua saudação não attingisse Bonaparte.

Josephina seguiu-o com a vista e depois, virando-se para seu marido, perguntou:

— Parece que Bernadotte não agiu como Morgeau?

— Audacioso, ousado, desinteressado, republicano sincero... é inaccessivel á seducção! E' um homem obstaculo! Havemos de vencel-o!

Deixando o salão sem despedir-se de ninguem foi para seu gabinete, seguido por Roland e Bourrienne.

Um quarto de hora depois, Lucien reunia-se a elles.

XXII

UM PROJECTO DE DECRETO

Lucien estava sendo evidentemente esperado, apezar de Napoleão não pronunciar, depois que entrara no gabinete, uma só vez o seu nome. Mas, guardando silencio, sua cabeça voltou-se muitas vezes para a porta com impaciencia visivel e quando seu irmão surgiu, se lhe escapou uma exclamação de satisfação.

Lucien, irmão mais moço do general em chefe, nascera em 1775; contava portanto, na occasião, vinte e cinco annos.

Com a edade de vinte e dois annos e meio entrara para o conselho dos Quinhentos, que em honra a Bonaparte, elegera-o seu presidente.

Franco e leal, republicano de coração, secundando os projectos de seu irmão, julgava servir mais á Republica que ao futuro primeiro Consul.

— Finalmente chegaste! Esperava-te com impaciencia, observou Bonaparte.

— Já imaginava, mas, esperava um momento para que ninguem notasse a minha saida.

— E obtiveste esse resultado?

— Sim. Talma contava qualquer historia sobre Marat e Dumouriez e, embora interessante, privei-me de ouvil-a.

— Bem. Vejamos em que empregaste o dia?

— Oh! Não perdi meu tempo.

— Teremos o decreto do Conselho dos Antigos?

— Foi redigido hoje e o trago — o borrão pelo menos — para veres se ha alguma coisa para supprimir ou augmentar.

— Vejamos.

E tomando vivamente das mãos do irmão o papel que lhe era apresentado, começou a lel-o:

"Art. I — O corpo legislativo é transferido para a commune de Saint-Cloud; os dois "conselhos occuparão as duas azas do palacio.

"Art. II — Farão sua transferencia amanhã, 19 brumario, ao meio dia.

"Art. III — O general Bonaparte está encarregado da execução do presente decreto e tomará todas as medidas necessarias para a segurança da representação nacional".

Um sorriso zombeteiro passou pelos labios do Bonaparte e continuou:

"Todas as forças estão sob suas ordens e todos os cidadãos prestar-lhe-ão auxilio á primeira chamada.

"Art. IV — O general Bonaparte comparecerá ao Conselho para receber uma copia do presente decreto e ao mesmo tempo prestar juramento para a sua execução".

"Art. V — O presente decreto será immediatamente enviado por um mensageiro ao Conselho dos Quinhentos e ao Directorio Executivo".

Será impresso, affixado, promulgado em todas as communas da Republica por correios extraordinarios".

"Paris..."

— A data está em branco, disse Lucien.

— Bem, data 18 brumario, Bourrienne. E' preciso que o decreto surprehenda todo mundo. Entregue ás sete horas da manhã; será ao mesmo tempo affixado nos muros de Paris.

— Mas se o Conselho dos Antigos recusar?

— Mais uma razão para que seja affixado, pateta, e agiremos como se fosse acceito. E voltando-se para Bourrienne, pediu que se preparasse para escrever e começou a ditar:

"Cidadãos!

O Conselho dos Antigos, depositario da sabedoria nacional, acaba de votar o decreto junto a este, baseado nos artigos 102 e 103.

Encarrega-me de tomar medidas para a segurança da representação nacional, sua trasladação necessaria e immediata.

O corpo legislativo agirá para evitar todas as desorganizações.

E' necessario nesta circumstancia especial a união e a confiança dos patriotas, pois é o unico meio para assentar a Republica nos principios para que foi creada".

Bonaparte releu esta especie de proclamação e achou-se satisfeito.

— Onze horas, disse elle, ainda é tempo.

E sentando-se no logar de Bourrienne, escreveu algumas palavras em fórma de bilhete e endereçou: "ao cidadão Barras".

— Roland, disse depois, toma um cavallo, vá á casa de Barras e entrega-lhe este bilhete. Convido-o para um encontro amanhã, á meia-noite.

Roland saiu e momentos depois ouvia-se o galope de um cavallo que se afastava na direcção da rua Mont-Blanc.

— Agora, Bourrienne, observou Bonaparte, quer esteja eu ou não á meia-noite em casa, subirás em minha carruagem e irás em meu logar á casa de Barras.

— Em vosso logar, general?

— Sim. Barras esperar-me-á até á noite e nada fará julgando

Continúa

DIRECTOR
M. PAULO FILHO
Red. e Off — Av. Gomes Freire, 81/83
REDACTOR-CHEFE
COSTA REGO

Correio da Manhã

RIO DE JANEIRO, TERÇA-FEIRA, 19 DE OUTUBRO DE 1937

DIRECTOR-GERENTE
JOSÉ P. LISBOA
Administração — Rua Gonçalves Dias, 1
N. 13.173
Anno XXXVII

Em consequencia da requisição da Brigada Militar, renunciou o governador do Rio Grande do Sul

DEIXANDO O PODER, O GENERAL FLORES DA CUNHA HONTEM MESMO ABANDONOU O TERRITORIO DAQUELLE ESTADO

Convocada tambem a Força Publica de São Paulo

O gabinete do ministro da Guerra expediu hontem a seguinte circular para conhecimento de todos os commandos do Exercito nesta capital e nos Estados:

"A 14 do corrente o presidente da Republica assignou os decretos de convocação das forças policiaes do Rio Grande do Sul e de São Paulo. A 16 esses decretos foram levados ao conhecimento dos governadores e os respectivos commandantes da região militar, tiveram ordem de indicar as unidades que deveriam ser postas á sua disposição de accordo com os mesmos decretos. Com São Paulo estão em curso entendimentos tendentes a não prejudicar o policiamento; mas a convocação de toda a força será feita hoje de accordo com a Constituição e leis em vigor. Quanto ao Rio Grande o governador declarou ao general Daltro, ao receber o decreto, que submetteria o caso á apreciação do consultor juridico do Estado e levaria o parecer á consideração do Secretariado, facto que deveria occorrer hoje, ás 10 horas da manhã. Entretanto, os acontecimentos precipitaram-se em perfeita ordem e o governador Flores da Cunha resolveu renunciar, consoante a mensagem hontem publicada naquelle estado e transmittida pelo telegrapho ao Ministerio da Guerra pelo commandante da 3ª região militar. A situação é normal em todo o paiz. Saudações. — *V. Benicio*, coronel chefe do gabinete."

OS TERMOS DO DECRETO DO PRESIDENTE DA REPUBLICA

"O presidente da Republica:

Considerando que é obrigação precipua e dever patriotico conjugar todas as forças nacionaes na defesa da ordem interna e das instituições;

considerando que aos executores do estado de guerra impõe-se dispôr, sem tardança e com efficiencia, das forças armadas que se torne necessario empregar a qualquer momento e em qualquer região do paiz;

considerando que a multiplicidade de autoridades não permitte a acção immediata e uniforme de providencias assecuratorias da ordem e das instituições politicas e sociaes em constante ameaça;

considerando que nos Estados do Rio Grande do Sul e de São Paulo a execução das medidas decorrentes do estado de guerra já foram confiadas aos commandantes das respectivas regiões militares;

considerando que compete ás policias militares, como reserva do Exercito, attender á convocação do governo federal, em caso de grave commoção intestina;

considerando que a opportunidade da collaboração das policias militares já foi sentida pelos governos de alguns Estados;

considerando que é necessaria a collaboração das de outros Estados que dispõem de forças com effectivos e armamentos de valor apreciavel:

Decreta, de accordo com a autoridade que lhe cabe pelo artigo 56 da Constituição da Republica e com as attribuições que lhe foram conferidas, em virtude da lei n. 117, de 2 do corrente, especificadas em decreto n. 2.005, da mesma data:

1º — E' convocada como dispõe a letra "c" do art. 2º da lei n. 192, de 17 de janeiro de 1936, a Brigada Militar do Estado do Rio Grande do Sul.

2º — As unidades que se tornarem necessarias serão postas á disposição do commandante da 3ª região militar, consoante communicação do Ministerio da Guerra ao governador do Estado.

3º — Este decreto entrará immediatamente em execução.

Rio de Janeiro, 14 de outubro de 1937, 116º da Independencia e 49º da Republica."

São os mesmos os termos do decreto de convocação da Força Publica de São Paulo.

UMA PROCLAMAÇÃO DO GENERAL DALTRO FILHO

Porto Alegre, 17 (A.N.) — O general Daltro Filho dirigiu hoje, pelo radio a seguinte proclamação ao povo gaucho:

"Consoante a minha promessa de trazer-vos constantemente a par dos acontecimentos que interessam a tranquillidade publica, julguei acertado divulgar, para o conhecimento de todos, a seguinte documentação, por via da qual se acham estabelecidas as relações officiaes da mais alta importancia entre o governo da Republica, por meu intermedio, e o exmo. sr. governador do Estado do Rio Grande do Sul:

A documentação é esta:

Officio do commandante da 3ª região militar ao governador do Estado:

"Participo a v. ex. que o exmo. sr. ministro da Guerra me communicou pelo telegramma numero 1.260-A, de hontem, que o presidente da Republica assignou a 14 do corrente mez, o seguinte decreto:

"Art. 1º — E' convocada, como dispõe a letra C, do artigo 2º da lei n. 192, de 17 de janeiro de 1936, a Brigada Militar do Estado do Rio Grande do Sul.

Art. 2º — As unidades que se tornarem necessarias serão postas á disposição do commandante da 3ª região militar, consoante communicação do ministro da Guerra ao governador do Estado.

Art. 3º — Este decreto entrará immediatamente em execução."

Participo mais a v. ex. que ainda hontem recebi o seguinte radio assignado pelo coronel chefe do gabinete do ministro da Guerra:

"O ministro determina dar conhecimento ao governador do Estado, amanhã 16, ao meio dia, por ordem do presidente da Republica, do decreto transmittido pelo telegramma n. 1.260-A, de hoje."

E' o que me cumpre fazer no caracter de commandante da 3ª região militar, em consequencia dessa ordem do ministro da Guerra. Aproveito a opportunidade para reiterar a v. ex. os meus elevados protestos de muita estima e multissima consideração. — *Daltro Filho*, commandante da 3ª região militar."

Foi esta a resposta do general Flores da Cunha:

"Accuso o recebimento do officio n. 7 BG, de hoje, no qual v. ex. me transmitte o decreto do governo federal, que convoca a Brigada Militar do Rio Grande do Sul, de accordo com a letra C, do artigo 2º da lei n. 192, de 17 de janeiro de 1936.

Em resposta levo ao conhecimento de v. ex. que, em reunião do Secretariado, deliberei submetter o caso ao exame e parecer do desembargador Manoel André Rocha, consultor geral do Estado. Amanhã, ás 10 horas, o Secretariado apreciará tal parecer. Terei, então, a honra de dar a v.ex. a solução definitiva do assumpto.

Valho-me do ensejo para reiterar a v. ex. a segurança do meu alto apreço e distincta consideração — *Flores da Cunha*."

Todos os meus actos e minhas attitudes, desde o inicio do meu commando nesta região, attestam com a mais absoluta segurança, os meus propositos de neutralidade politica, de respeito a todas as autoridades, de estima carinhosa a toda a população, para cuja tranquillidade não hesitarei, como já disse, deante de nenhum esforço ou sacrificio.

Estou que o general Flores da Cunha, a cujo patriotismo rendo as minhas sensiveis homenagens achará, na abundancia de seu civismo, recursos para não aggravar, com a negativa de seu concurso, as difficuldades de uma situação que requer, para a garantia da ordem publica e da estructura da sociedade brasileira ameaçada pelo communismo, a harmonia de todos os corações que pulsam de amor pelos mais altos interesses do Brasil.

Tenha v. ex. a certeza de que irmão de armas da brilhante e patriotica Brigada Militar do Estado irei commandal-a com a mesma distincção carinhosa com que me tenho sabido impor aos meus dignos camaradas do Exercito."

O GENERAL FLORES DEIXOU O PALACIO DO GOVERNO

Porto Alegre, 18 (A.N.) — O sr. Flores da Cunha deixou hontem o palacio do governo transferindo-se para a sua vivenda de campo no districto de Belém Velho, nas cercanias desta capital.

Adeanta-se já que o general Flores da Cunha cuidará agora de sua saude, submettendo-se ao tratamento que de ha muito vem sendo aconselhado pelos seus medicos assistentes.

A' DISPOSIÇÃO DA 3.ª REGIÃO

Porto Alegre, 17 (A. N.) — O general Flores da Cunha enviou hoje ao general Daltro Filho o seguinte officio:

"Exmo. sr. commandante da 3ª Região Militar. Nesta capital. Em resposta ao seu officio de hontem datado, communico a v. ex. que a Brigada Militar do Estado fica desta data em deante á disposição desse commando, conforme decreto federal que a convocou. Saude e fraternidade. — *Flores da Cunha*."

O MANIFESTO COM QUE O GENERAL FLORES DA CUNHA RENUNCIOU AO GOVERNO

Porto Alegre, 18 (Do correspondente) — O general Flores da Cunha fez publicar, renunciando ao governo do Estado, o seguinte manifesto:

"Ao Rio Grande do Sul.

Ponderando a excepcional gravidade do momento que vivemos e não querendo contribuir para que de minhas attitudes decorram difficuldades ainda maiores para o Rio Grande do Sul, com prejuizo do seu rythmo constitucional e sua tranquillidade material, acabo de enviar á Assembléa Legislativa a minha renuncia ao cargo de governador do Estado.

Sabem meus coestaduanos até onde, por amor de nossa terra natal, levei nestes ultimos mezes minha capacidade de transigencia em face de aggressões de que vinha sendo alvo. Mercê da prudencia e circumspecção com que agi, tive força para poder arredar de meu caminho todos os obstaculos que me foram sendo creados. Precisamente agora, quando dos pretextes anteriormente invocados já não se curava, foi neste segundo estado de guerra, destinado a combater o Communismo, que se encontrou razão mais azada para collocar-me na contingencia de eu resistir ás determinações do centro ou renunciar ao cargo de governador do Estado, que me foi confiado pela maioria dos riograndenses e que eu tenho a certeza de haver sabido honrar em todas as conjunturas. Não se enganava o general Daltro Filho, illustre commandante desta Região Militar, quando, abrindo justificado credito ao meu patriotismo, affirmou que eu saberia, na abundancia de meu civismo, encontrar recursos para não aggravar as difficuldades da situação que defrontamos, que requer para garantia da ordem publica e da estructura da sociedade brasileira ameaçada pelo Communismo, a harmonia de todos os corações que pulsam com amor pelos mais altos interesses do Brasil.

Se esses altos e nobres propositos invocados pelo general commandante da Região podem ser alcançados com a medida que ao governo federal e a s. ex. pareceu imprescindivel, devem o Rio Grande do Sul e o paiz confiar que da situação politica que eu represento, nenhum empecilho virá invalidal-os ou difficultar-lhes a realização. Despeço-me do governo fazendo os mais ardentes votos por que realmente dias melhores venham em breve felicitar nossa patria, tão merecedora delles.

Confio em que os dignos e illustres representantes do povo riograndense saibam, no exercicio de sua soberania, encontrar um nome capaz de encaminhar a imprescindivel pacificação dos espiritos. Inutil seria pôr em relevo que a obtenção dessa finalidade depende do grão do decisivo patriotismo, isenção de animos e sinceridades de propositos do glorioso Exercito brasileiro, que assume perante a nação, neste momento, os encargos da defesa do regimen e principios constitucionaes que nos regem, fóra dos quaes, sendo a ordem juridica uma palavra vã, viveria em ansiedade, á mercê dos golpes que lhe poderiam ser tão fataes quanto aquelles dos quaes se visa defendel-os.

Tambem eu estou em que o general commandante da 3ª Região Militar, em cujas preoccupações de patriotismo só tenho razões para confiar, saberá avaliar as enormes responsabilidades que lhe pesam perante a população, confiante o Rio Grande do Sul que tudo se fará para contribuir para que a vida constitucional do Estado não soffra um collapso, que a dignidade de sua autonomia se preserve contra as ameaças que já não encontrariam nenhum pretexto que os cohonestasse, para que a paz e a tranquillidade não se afastem um instante de nossos lares.

Fio em Deus e quero levar commigo a certeza de que, como eu não defraudei a confiança que em mim depositou o general Daltro Filho, tambem s. ex., não desvirtuando, em nenhuma hypothese, as nobres intenções do Exercito brasileiro, saberá nesta hora difficil corresponder á expectativa do Rio Grande do Sul, que é tanto no sentido de ver defendida sua sociedade contra as ameaças do Communismo, como preservada a ordem constitucional e respeitada sua autonomia. — *Flores da Cunha*."

O GENERAL DALTRO ENTENDE-SE PELO TELEGRAPHO COM O MINISTRO DA GUERRA

O general Eurico Dutra desde ante-hontem vem recebendo varios radios procedentes de Porto Alegre e assignados pelo commandante da 3ª região militar, attinentes á execução do decreto, pondo á disposição daquelle alto commando as unidades da Brigada Militar, julgadas necessarias, como providencia assecuratoria da ordem e das instituições politicas. Nesses despachos informa o general Daltro Filho as providencias preliminares que tomou e as demarches que teve não só com o governador resignatario, como com outras autoridades e representantes do Estado. De tudo quanto occorreu foi o ministro informado detalhadamente, até á renuncia do governador, hontem verificada, e sua partida para o Uruguay.

DEVERA' SER ELEITO HOJE O NOVO GOVERNADOR

Porto Alegre, 18 (A. N.) — Os elementos do P. R. Liberal fieis ao general Flores da Cunha resolveram eleger amanhã o seu substituto. Como se sabe, restava ao sr. Flores da Cunha menos de dois annos de governo e por isso a escolha do seu substituto será feita pela Assembléa Legislativa.

O candidato dos deputados liberaes que obedecem á chefia do sr. Flores deverá ser o sr. Maciel Junior, antigo ministro da Justiça e que recentemente renunciou ao cargo de director da carteira de Redescontos do Banco do Brasil. O sr. Maciel Junior é politico no municipio de Pelotas.

O GENERAL DALTRO FILHO VISITOU OS QUARTEIS

Porto Alegre, 18 (A. N.) — O general Daltro Filho, commandante da 3ª região militar, visitou hontem os quarteis desta capital.

DECORREU CALMA A SESSÃO DA ASSEMBLÉA EM QUE FOI LIDA A RENUNCIA

Porto Alegre, 18 (Do correspondente) — A's 12 horas de sabbado ultimo, o general Daltro Filho, commandante da região militar e executor do estado de guerra, neste Estado, scientificou ao general Flores da Cunha, que o governo federal havia deliberado requisitar a Brigada Militar do Estado do Rio Grande do Sul, para o effeito de cooperar no combate ao extremismo.

Inteirando-se da communicação que lhe fôra feita, o sr. Flores da Cunha solicitou um prazo até ás 10 horas da manhã de hontem, allegando que necessitava consultar o procurador geral do Estado e os secretarios do governo sobre o assumpto.

O commandante da região militar concordou quanto á concessão desse prazo.

Sabe-se, porém, que antes do mesmo expirar, diversos regimentos da Brigada Militar, pela voz autorizada dos respectivos commandantes, manifestou-se inteiramente favoravel á medida tomada pelo governo federal, ficando por este motivo, resolvido desde hontem que a Brigada Militar do Rio Grande do Sul, ficaria ás ordens do governo federal.

No palacio do governo desta capital, desde o momento em que foi recebido o officio requisitando a Brigada Militar, foi bastante intenso o movimento. Houve uma reunião do Secretariado, afim de deliberar sobre o assumpto em fóco.

O arcebispo de Porto Alegre, D. João Becker, compareceu egualmente, tendo feito sentir ao governador, o anseio da população riograndense para que não fosse perturbada a paz e interrompido o labor pacifico do povo.

Hontem, pela manhã, o governador recebeu o parecer emittido pelo procurador geral do Estado, ficando então resolvido acatar-se sem demora as ordens do governo federal, tanto mais, quanto a propria Brigada Militar já havia manifestado o desejo de ficar sob as ordens do Exercito.

Depois do governador do Estado, ter officiado ao general Daltro Filho, collocando a Brigada sob as ordens do governo federal, houve outras reuniões em palacio afim de deliberar-se qual a resolução que deveria tomar o sr. Flores da Cunha.

Uns suggeriram que elle deveria solicitar uma licença. Outros, porém, alvitraram que a renuncia ao cargo, estaria mais de accordo com as circumstancias.

Depois de varias demarches, ficou resolvido hontem, á noite, que o general Flores da Cunha apresentaria a sua renuncia, sendo, então lançado o manifesto que foi publicado nos jornaes de hoje.

Reina a mais perfeita calma em todo o Estado, acreditando-se geralmente que a resolução tomada pelo general Flores da Cunha contribuirá definitivamente para que volte a imperar completa tranquillidade no Rio Grande do Sul, que era algo incerta ultimamente.

A renuncia do governador foi lida hoje na sessão da Assembléa do Estado tendo discursado os deputados Simões Lopes e Francisco Corrêa.

A sessão decorreu calma. O policiamento foi feito por forças do Exercito.

Hoje, á noite, a Assembléa voltará a reunir-se mas a eleição do substituto do general Flores da Cunha só será realizada na sessão de amanhã.

Surgiu, como é natural, um certo numero de candidatos á successão do sr. Flores da Cunha. Foram lembrados os nomes dos srs. João Carlos Machado, Ascanio Tubino e Ivo Corrêa Meyer que foram os primeiros a serem considerados, ainda na reunião realizada no palacio do governo. Surgiram impugnações contra esses nomes e o proprio general Flores da Cunha lembrou o nome do sr. Maciel Junior, actual director do Banco do Brasil e considerado como persona grata do presidente da Republica.

Havia ficado combinado então, que toda a bancada que apoia o general Flores da Cunha suffragaria o nome do sr. Maciel Junior.

Em alguns circulos, a eleição do sr. Maciel Junior é considerada como pouco viavel, sendo provavel que o governador seja eleito pela opposição. Embora nada esteja resolvido em definitivo, os nomes dos srs. Mauricio Cardoso, ex-ministro da Justiça, e do sr. Augusto Simões Lopes, estão sendo bastante cotados.

A propria eleição constitue ainda uma incognita porquanto ha quem diga que o sucessor será eleito dentro de 15 dias, conforme preceitua a Constituição estadual e ha quem affirme ser provavel a nomeação de um interventor federal.

E' significativo notar, que emquanto varios commandantes de regimentos da Brigada Militar manifestaram-se immediatamente de conformidade com o acto do governo federal, numerosos officiaes reformados tambem assim procederam indo pessoalmente ao quartel general da região militar afim de demonstar a sua solidariedade.

Entrevistado pelo jornal "Estado do Rio Grande", orgão opposicionista, o general Daltro Filho declarou que a situação no Rio Grande era de calma absoluta e informou ter pessoalmente percorrido todos os quarteis da Brigada Militar, localizados na capital do Estado, sendo a sua impressão a melhor possivel. Accrescentou o commandante da região que officiaes por elle designados, visitaram os quarteis do interior tendo colhido identica impressão.

Interrogado sobre a veracidade da noticia de que a Força Publica do Estado de São Paulo havia sido egualmente requisitada pelo governo federal, o general Daltro Filho declarou que ignorava por completo essa noticia, accrescentando que cada commandante de região tinha sua tarefa a cumprir dentro da sua jurisdicção.

O GENERAL FLORES PARTIU EM COMPANHIA DE UM IRMÃO

Rio Grande, 18 (Do correspondente) — O general Flores da Cunha embarcou com destino a Montevidéo, em companhia do seu irmão Francisco Flores.

A eleição do novo governador não foi realizada hoje. Terá logar na sessão de amanhã da Assembléa Legislativa do Estado.

O nome do sr. Maciel Junior, candidato liberal não conta com o apoio dos classistas em virtude da sua candidatura não conciliar a familia riograndense.

CHEGA A RIVERA O GENERAL FLORES DA CUNHA

Rivera, (Uruguay), 18 (U. P.) -- O sr. Flores da Cunha, governador demissionario do Estado do Rio Grande do Sul, no Brasil, chegou a esta cidade ás 10 horas da manhã, devendo seguir ainda hoje para Montevidéo.

OS DISPOSITIVOS DA CONSTITUIÇÃO QUE REGULAM A ELEIÇÃO DO GOVERNADOR

Transcrevemos, a seguir, os dispositivos da Constituição do Rio Grande do Sul que regulam a eleição do governador, nos casos como oq ue occorre, ali, no actual momento.

"Art. 51 — Em caso de vaga, dentro de 15 dias após a verificação desta, salvo o disposto no artigo 56, a Assembléa Legislativa, que será convocada extraordinariamente, se não estiver reunida, elegerá, com a presença da maioria de seus membros, o governador substituto, em votação secreta, por maioria absoluta de votos.

Paragrapho unico — Se, no primeiro escrutinio, nenhum candidato alcançar maioria absoluta, a Assembléa elegerá, pela maioria de votos dos presentes, um dentre os dois mais votados no primeiro escrutinio.

Art. 52 — O governador, eleito na fórma do artigo anterior, exercerá o cargo pelo tempo que restava ao substituto.

Art. 53 — São condições essenciaes para ser eleito governador; ser brasileiro nato, estar alistado eleitor e ter mais de 35 annos de edade.

Art. 54 — São inelegiveis para o cargo de governador:

a) — os parentes até 3º grão, inclusive os affins, do governador que esteja em exercicio ou não o haja deixado, pelo menos, um anno antes da eleição;

b) — os secretarios de Estado e chefe de policia, até um anno após a cessação definitiva das respectivas funcções;

c) — o chefe do Ministerio Publico, os membros do Poder Judiciario, os commandantes de forças do Exercito, da Armada e da Brigada Militar.

Art. 56 — Em caso de vaga no ultimo semestre do quadriennio, assim como nos impedimentos ou falta do governador, serão chamados, successivamente, a exercer o cargo, o secretario do Interior, o da Fazenda, o das Obras Publicas e os demais secretarios, pela ordem de creação das respectivas secretarias."

A REQUISIÇÃO DA BRIGADA PAULISTA

Os boatos armandistas envolviam hontem, na sua furia de destruição, o proprio destino do governador paulista. Insinuava-se que o governador Cardoso de Mello Netto tambem renunciaria, seguindo o exemplo do general Flores da Cunha, e que a representação *Constitucionalista*, na Assembléa do Estado, elegeria o sr. Henrique Bayma.

Mas não tardava em se comprehender a inanidade dos boatos. Os proprios deputados *constitucionalistas*, que haviam chegado, pela manhã, de São Paulo, contestavam a versão, como inteiramente destituida de base. E lembravam a attitude serena, de perfeita collaboração com o Centro, com que o governador paulista se promptificou a cumprir o decreto em que o presidente da Republica tambem requisitava, no serviço do Exercito, a Brigada Militar Paulista. Pondo as forças do Estado á disposição do commandante da região, general Pargas Rodrigues, o governador paulista telegraphou ao governo federal dizendo que o Estado de São Paulo não mediria sacrificios, no proposito de manter a ordem publica. Por isso mesmo é que elle ponderava a circumstancia de servir a policia do Estado nos duzentos e muitos municipios, já mantendo á ordem publica, já em guarda dos presidios locaes.

Ao que parece, o presidente da Republica respondeu que as ponderações do governador paulista seriam levadas na mais alta consideração pelos ministros da Justiça e da Guerra quanto a applicação da medida em causa.

O DESENVOLVIMENTO DOS ACONTECIMENTOS DO SUL

Os recentes acontecimentos do Sul começaram a desenrolar-se sabbado, á tarde. Foi quando o commandante da região, em Porto Alegre, deu conhecimento ao general Flores da Cunha do decreto do governo federal, de execução immediata, requisitando para serviço das forças federaes a Brigada Militar gaucha. Sabe-se que o general Flores pediu um prazo, que expirava domingo, ás 10 horas, para dar execução ao decreto, depois de ouvir o seu secretariado. Sabe-se tambem que o sr. Lindolfo Collor foi um dos assistentes technicos, nessa reunião, em que, preliminarmente, ficou assentado que o general Flores pediria uma licença.

Mas antes de expirar aquelle prazo já a officialidade da policia gaucha havia feito sentir ao general Daltro que a corporação militar do Estado, integrada no seu papel constitucional, estava prompta a cumprir ordens do governo federal.

Assim se precipitaram os acontecimentos, levando o general Flores, immediatamente, a cogitar de sua renuncia.

Em face dessa decisão é que novamente se reuniram os conselheiros politicos do governador gaucho resultando disto a iniciativa de uma declaração assignada, em que a maioria liberal na Assembléa do Estado, se comprometia a eleger governador o sr. Maciel Junior.

Mas, vinda a renuncia, e apreciando que a Brigada Militar gaucha se dispuzéra a cumprir ordens do governo federal, em face da requisição, — foi aos poucos se estabelecendo a calma, no meio politico da situação gaucha. Comprehendeu-se que o compromisso arrancado, para a eleição do sr. Maciel Junior, não podia prevalecer. Se fosse viavel a luta, não se admittiria a renuncia do general. Mas o proprio gesto do governador gaucho visou evitar a perturbação do Estado; e foram comprehendendo alguns liberaes que o patriotismo aconselhava a eleição de um governador que pudesse conciliar as correntes em choque. Assim, dois deputados liberaes procuraram os srs. Mauricio Cardoso e Raul Pilla fazendo sentir que estavam dispostos a uma serena obra de collaboração. E isto sem falar dos deputados classistas, que não escondem que o seu compromisso era com o general Flores, no governo.

O SR. FLORES DA CUNHA E' ESPERADO HOJE, PELA MANHÃ, EM MONTEVIDÉO

Montevidéo, 18 (Associated Press) — O general Flores da Cunha chegou hoje de manhã a Rivera, tendo sido saudado na estação ferroviaria pelo dr. Heron Canabarro, a quem respondeu em poucas palavras.

O general é esperado amanhã nesta capital ás 7 horas do dia.

96
SORTEIOS
ANNUAES.
SORTEIOS DUPLOS EM DEZEMBRO.
RESGATES E EMPRESTIMOS GARANTIDOS.
PARTICIPAÇÃO NOS LUCROS SOCIAES.
Proporcionam os Titulos de
KOSMOS
CAPITALISAÇÃO S. A.
CAPITAL 2.000.000$000
REALIZADO 800.000$000
SEDE RIO DE JANEIRO
87 RUA DO OUVIDOR 87
(xxx)

Esteve reunida a commissão executora do estado de guerra

PRESENTE Á PRIMEIRA PHASE DOS TRABALHOS O DIRECTOR DO ABASTECIMENTO

O general Newton Cavalcanti, o almirante Paes Leme de Castro e o ministro Macedo Soares, que formam a commissão executora do estado de guerra, reuniram-se hontem no Ministerio da Justiça, das 5 horas da tarde, ás 8,30 da noite.

Do que foi tratado nessa reunião nada transpirou. Sabe-se, apenas, que o director do Abastecimento assistiu a primeira phase dos trabalhos e que nada ficou estabelecido quanto ás medidas a serem adoptadas para reprimir a alta excessiva dos generos alimenticios.

O Ministerio da Justiça muito movimentado, hontem

O Ministerio da Justiça teve hontem um movimento fóra do commum, sendo numerosas as pessoas que procuraram o ministro para trocar idéas sobre a situação.

Pela manhã, o sr. Macedo Soares recebeu em conferencia o capitão Fillinto Muller, chefe de Policia. A seguir, dirigiu-se ao palacio Guanabara, onde conferenciou com o presidente da Republica.

Depois do almoço, o ministro da Justiça, seguiu para o despacho no palacio do Cattete. Ao voltar para o seu gabinete, recebeu em conferencia o consultor juridico do Ministerio, sr. Fernando Antunes e mais de vinte parlamentares. Tornou a se avistar com o presidente da Republica para, depois, conferenciar com o sr. Gabriel Passos, procurador geral da Republica; coronel Pinto Guedes, commandante da Policia Militar; srs. Carlos Luz e Euvaldo Lodi, respectivamente, *leader* da maioria e vice-presidente da Camara dos Deputados. Já tarde, recebeu em conferencia o sr. Souza Costa, ministro da Fazenda.

Os trabalhos da Defesa Social Brasileira

Continuam em grande actividade os trabalhos de organização e installação da Defesa Social Brasileira, creada sob os auspicios do ministro Macedo Soares para combater o communismo.

Em sua ultima reunião, o conselho director concluiu a relação dos nomes que devem compor o conselho technico e a junta executiva do Districto Federal, sendo a todos dirigido um convite assignado pelo secretario geral, almirante Alvaro Vasconcellos.

Acceitaram já convite para participar do conselho technico e da junta executiva, em termos os mais lisonjeiros para a Associação, os srs. capitão de mar e guerra Lemos Basto, professor Mauricio Joppert, Carlos Maul, ministro Raul Machado, Cezar Garcez, Gudesteu Pires e Bastos Tigre.

Do interior do paiz, por telegrammas e cartas, têm sido recebidas numerosas manifestações de apoio e adhesão.

Deliberou tambem o conselho director organizar um departamento feminino destinado a mobilizar a mulher brasileira para o apostolado social. Brevemente, realizar-se-á a primeira reunião desse departamento, com as senhoras cujos nomes já foram approvados.

Apezar do que dispõe o artigo 112 dos estatutos (c) — Ser proposto por um dos membros do conselho director, do conselho technico, das juntas executivas ou por tres socios; e de não se encontrar ainda em funccionamento a commissão de syndicancias, tem sido grande o movimento de adhesões na séde da D. S. B. As inscripções estão sendo acceitas em caracter provisorio e na dependencia das condições estatutarias.

A cellula communista era uma escola de aviação

O sr. Israel Souto recebeu denuncia de que no edificio d'"A Noite" havia uma cellula communista.

Ao sr. Emilio Romano, chefe da Segurança Politica, coube a iniciativa das diligencias e uma turma de investigadores partiu para o local.

Na sala 1.308, onde devia existir a cellula communista conforme a denuncia, a policia encontrou o Centro de Preparação Militar e Naval do qual é director J. B. Figueiredo, que ha nove mezes se encontra preso em São Paulo.

Estiveram em conferencia com o ministro da Guerra

Estiveram hontem, á tarde, no gabinete do ministro da Guerra, os generaes Góes Monteiro, chefe do Estado Maior do Exercito; Almerio Moura, commandante da 1ª região militar, e Newton Cavalcanti, commandante da 1ª brigada de infanteria.

Logo após sua conferencia, o general Newton Cavalcanti deixou o Ministerio da Guerra com destino ao da Justiça, afim de tomar parte na reunião da commissão executora do estado de guerra. O commandante da 1ª brigada de infanteria deixou a Villa Militar depois das 2 horas da tarde, onde esteve entregue aos labores do seu commando.

PREPARAVA-SE UM NOVO SURTO COMMUNISTA NO NORDESTE

O commandante da 7.ª Região Militar conseguiu inutilizar os planos revolucionarios destinados a infundir grande terror

Chegou ante-hontem, a esta capital, o coronel Azambuja Villanova, commandante da 7ª Região Militar. Veiu ao Rio dar sciencia pessoalmente ao ministro da Guerra da campanha que emprehendeu no nordeste de repressão ao communismo.

Hontem, o coronel Villanova procurou o general Eurico Dutra e expoz a situação e as medidas que puzera em pratica. Tambem hontem se apresentou o coronel Villanova ao presidente da Republica.

Apurou o commandante da 7ª Região que se preparava novo levante na zona septentrional do paiz, devendo partir o movimento de Recife. Farta documentação foi apprehendida, provando que os communistas trabalhavam com mais actividade do que tiveram em 1935.

Falando a respeito do movimento que conseguiu annullar, o coronel Villanova disse que os promotores da insurreição procuraram obter a adhesão de elementos populares.

Adeantou, então, o commandante da 7ª Região, que informado do quanto se preparava, entrou a agir com actividade, caindo em suas mãos documentos sensacionaes.

As instrucções chegavam directamente de Moscou, pelo Bureau Sul-Americano, que estabeleceu succursaes em todos os paizes.

O Brasil, por esse Bureau, foi dividido em tres zonas — sul, centro e norte. Cada uma trabalharia isoladamente, ligadas todas, porém, pela mesma finalidade de entregar o paiz ao communismo.

Os grupos que se estavam formando, no dia fixado para a irrupção do movimento levaria ás ruas o tumulto, o terror e a morte.

Seriam eliminados os principaes politicos e militares e atear-se-ia fogo a muitas casas. Informou o coronel Villanova que entregou ao ministro da Guerra um relatorio completo, para se ter conhecimento da extensão do movimento em boa hora descoberto.

Durante as minhas investigações recebi insistentes ameaças de eliminação, que mal chegaram a me intimidar. Prosegui no rigoroso cumprimento do dever.

Varias prisões foram levadas a effeito, inclusive as de um corneteiro e um soldado.

O coronel Villanova esteve em conferencia com o ministro da Guerra por tempo excedente de cinco horas, apresentando-lhe a farta documentação que reuniu.

Varejada a União Democratica Estudantil na Bahia

Bahia, 18 (Agencia Nacional) — A policia varejou a séde da União Democratica Estudantil, localizada á rua da Misericordia numero 1. O archivo da "União" foi apprehendido e transferido para a Inspectoria de Ordem Publica e Social, onde será convenientemente examinado, afim de que sejam apuradas quaesquer responsabilidades.

SO' EM JUNHO DE 1938

Berlim, 18 (U. P.) — Ao que se annuncia, a visita do sr. Hitler a Roma foi marcada para 19 de junho de 1938.

REMANESCENTES INDIGENAS DE PERNAMBUCO E ALAGÔAS

A conferencia do sr. Carlos Estevam de Oliveira no Museu Nacional

Sob o patrocinio da Sociedade dos Amigos do Museu Nacional, realizou-se hontem, á noite, a conferencia do sr. Carlos Estevam de Oliveira, director do Museu Paraense Emilio Goeldi, sobre "As ultimas descobertas archeologicas no nordéste e os remanescentes indigenas de Pernambuco e Alagôas".

O conferencista expoz observações colhidas através um longo contacto com grupos indigenas de Pernambuco e Alagôas referindo-se ao material archeologico descoberto durante essa peregrinação por Brejo dos Padres, Itaparica, Collegio, Palmeira dos Indios e Aguas Bellas.

Além de estudar os costumes desses indigenas, o sr. Carlos de Oliveira, procurou estudar-lhes carinhosamente as origens, lingua e crenças. Não ficou apenas nisso o conferencista, que se valeu das lendas desses grupos, revelando algumas.

Todos os grupos foram photographados em diversas occasiões, o que tambem foi feito com as descobertas archiologicas da Gruta do Padre e Senate do Itaparica. Essas photographias, assim como um mappa da região percorrida, foram projectadas durante a palestra, que terminou com uma exposição sobre a situação de miseria de algumas dessas tribus que não raro são victimas de verdadeiras atrocidades dos brancos. O conferencista citou casos, nomes e as decisões da justiça a respeito, terminando com um appello no sentido de ser modificado tal estado de coisas protegendo-se e amparando-se o elemento indigena ainda existente no Nordéste.

Violento incendio no interior do Rio Grande do Sul

Porto Alegre, 18 (A. N.) — Violento incendio irrompeu na madrugada de sabbado numa fabrica de aplainados do municipio de Carasinho, reduzindo-a a um montão de cinzas.

Os prejuizos attingem a mais de 800 contos, entre machinismos, casa, galpões, madeiras brutas e aplainadas.

MARYSE BASTIÉ VOLTARÁ AO BRASIL

DADA PERMISSÃO PARA A ARROJADA AVIADORA SOBREVOAR O TERRITORIO NACIONAL

Maryse Bastié usando o seu baton minutos depois de sua chegada no Rio em março de 1937

Maryse Bastié, a grande aviadora franceza, vae voltar, pelos ares, ao Brasil. Essa a noticia que, ha dias, correu nos nossos meios aeronauticos, enchendo-os de alegria.

De facto, a noticia era agradavel porque a gentil aviadora, nos poucos dias que aqui esteve, soube formar em torno de sua pessoa um circulo de sympathias e amizades, não só pelo seu arrojo na aviação, como pela sua educação.

Maryse Bastié, que saltou o Atlantico no seu pequeno avião como quem faz um passeio de automovel por Copacabana e que, chegada no Campo dos Affonsos, após uma façanha notavel, logo procurou, num gesto muito feminino, o "baton" e o "rouge", para depois falar ao jornalista, deixou, de sua passagem pelo Rio, um traço de encanto.

Não contente de bater o record de travessia do Atlantico que pertencia á sua rival Jean Batten, com mais de uma hora de vantagem, proseguiu na sua vida de bandeirante do espaço, na ancia de novos records, outras façanhas sobrevoando novas terras. E é assim que ella em breve estará novamente, nos céos do Brasil, pilotando o mesmo apparelho com que, a 12 de janeiro ultimo, aterrou no campo dos Affonsos.

Foi pedida permissão, por intermedio do Itamaraty, á Aeronautica Civil, para que ella possa sobrevoar o territorio nacional. O Departamento acaba de responder ao Ministerio das Relações Exteriores concedendo a permissão pedida.

O ORÇAMENTO NORTE-AMERICANO PARA 1938

O deficit previsto é de 695 milhões de dollars

Washington, 18 (U. P.) — O deficit liquido de 695 milhões de dollars, previsto pelo presidente Roosevelt na nova estimativa do orçamento para anno fiscal de 1938, representa um accrescimo de 272 milhões sobre a estimativa feita em abril. O presidente calcula a receita de 1938 em 6.650.000, isto é, menos 256 milhões que o calculo feito em abril. As despesas, excluindo 200 milhões para resgate do debito, é calculada em 7.345.000, o que representa um accrescimo de 21 milhões sobre a estimativa de abril.

O presidente attribue as modificações a cinco factores. Em primeiro, á votação pelo Congresso da nova lei de aposentadoria, o que tornou necessario o estabelecimento de uma reserva de 113 milhões de dollars para futuros pagamentos; em segundo, ás taxas de juros reduzidas, mantidas pelo Congresso, dos emprestimos ruraes, e á reducção das taxas de juros dos emprestimos ruraes commissionados pelo Banco Federal Rural, o que tornou necessaria uma despesa addicional de 40 milhões de dollars; em terceiro, ao pagamento pelo governo de 36 milhões devidos aos varios Estados em relação ao programma de seguro social; em quarto, á extensão legislativa da Administração de Obras Publicas por mais dois annos, augmentando as despesas do governo de 25 milhões de dollars; e em quinto, ao excesso disponivel da safra de algodão, que obrigou o governo a uma despesa de 130 milhões de dollars.

HAILE' SELASSIE' PROCESSA UMA FIRMA BRITANNICA

Reclamando o pagamento de dez mil libras

Londres, 18 (U. P.) -- A Chancery Court foi chamada a decidir se o imperador Hailé Salassié é ou não, ainda, imperador da Ethiopia. Foi ouvido hoje o processo movido por Hailé Selassié contra a Cable & Wireless Ltd. reclamando 10.000 libras esterlinas que lhe são devidas segundo contrato assignado antes da guerra italo-ethiope para a exploração de um serviço telegraphico anglo-ethiope.

A companhia citada admitte que deve o dinheiro, mas declarou que esse foi reclamado pelo governo italiano.

Hailé Selassié replicou que elle ainda era imperador da Ethiopia deante do governo britannico e como tal reconhecido pela Côrte de Saint James. Em vista disso, a commissão da Chancery Court se reduzirá a decidir sobre o estado de Hailé Selassié.

A audiencia foi transferida para amanhã.

Novas auxiliares de escripta para a Municipalidade de Nictheroy

O governador de Nictheroy, dr. Alfredo Bahense, assignou hontem uma portaria, nomeando auxiliares de escripta de 2ª classe, as sras. Ilaelina Guaresma e Sylvia Carmen Fonte da Cruz.

CARTAZ

CINEMAS

No centro:

ALHAMBRA — Um grande amôr de Beethoven — Prog. Serrador — Harry Baur.

BROADWAY — Sanson — Alliança — Harry Baur.

GLORIA — Navio Pirata — Ufa — Hans Albert e Lotte Lang.

IMPERIO — Nasce uma Estrella — United — Janet Gaynor e Fredric Marsh.

METRO — Saratoga — Metro — Clark Gable e Jean Harlow.

ODEON —. A Sonata de Kreutzer — Ufa — Lil Dagover.

OPERA — Téla — Pequeno Mosqueteiro — Palco — Chang o homem demonio.

PALACIO — Conheci-o em Paris — Paramount — Claudette Colbert.

PARISIENSE — Ultimo trem de Madrid — Vencida a Calumnia.

PATHE'-PALACE — Primavera — Metro — Janette Mc Donald e Nelson Eddy.

PLAZA — Querer é Poder — Warner — George Brent e Anita Louise.

REX — O menino e o Elephante — United Artists.

RIO — Casado com todas — Complementos.

SÃO JOSE' — As minas de Salomão — Broadway Programma — Paul Robeson.

Nos bairros:

IPANEMA — Labios Peccadores — Complementos.

NACIONAL — Ameaça de Morte — A Cruz do Indio.

PIRAJA' — O marido mentiu — Desenho — Nacional.

THEATROS

CARLOS GOMES — Anastacio — Elza, Cazarré e Delorges.

RECREIO — Rumo ao Cattete — Aracy Cortes e Oscarito.

REPUBLICA — Arre Burro! — Beatriz Costa, Dina Theréza e outros.

REGINA — Asia — Cia. Alvaro Moreyra.

RIVAL — Hollywood — Dulcina e Odilon.